

دليل الاستخدام

2 باب أرفف&
3 دليل الاستخدام والعناية
3 كيفية استخدام الجهاز
3 الاستخدام لأول مرة
3 تخزين الطعام في حيز التجميد
3 مدة صلاحية الطعام على الرف في درجات حرارة مختلفة
4 كيفية إذابة تجميد حيز التجميد (لا تخص الموديل الخالي من خاصية التجميد)
4 الأصوات الوظيفية
4 توصيات في حالة عدم استخدام الجهاز
5 الصيانة والتنظيف
6 تغيير الجوان

يمكن خلع جميع الأدراج، أرفف الباب والأرفف.

الباب

عكس اتجاه فتح الباب

ملاحظة: يمكن تغيير اتجاه فتح الباب. إذا تم تنفيذ هذا الإجراء عن طريق خدمة ما بعد البيع فإن الضمان لا يغطي ذلك. اتبع التعليمات الواردة في دليل التركيب.

كيفية استخدام الجهاز

الاستخدام لأول مرة

يراعى الانتظار لمدة ساعتين على الأقل بعد التركيب، وقبل توصيل الجهاز بمصدر التيار الكهربائي. قم بتوصيل الجهاز بمصدر التيار الكهربائي، وسيبدأ عمل الجهاز أو توماتيكيا. يتم ضبط درجات الحرارة المثالية للتخزين في المصنع بشكل مسبق.

بعد تشغيل الجهاز، يجب أن تنتظر لمدة تتراوح من 4 إلى 6 دقائق للوصول لدرجة حرارة التخزين الصحيحة لجهاز متوسط الملاء. ركب فلتر منع البكتيريا والروائح الكريهة في المروحة حسب الصورة المبينة على علبة الفلتر (إن وجدت). في حالة صدور الإشارة الصوتية، فهذا يعني تدخل إنذار درجة الحرارة: اضغط على الزر لإيقاف الإنذار الصوتي.

تخزين الطعام في حيز التجميد

يتيح حيز التجميد *** ❄️ تخزين الأطعمة المجمدة وتجميد الأطعمة الطازجة لفترات طويلة. كمية الأطعمة الطازجة التي يمكن تجميدها في غضون 24 ساعة مبيّنة على لوحة الصنع. قم بترتيب الأطعمة الطازجة داخل منطقة الأطعمة المجمدة بحيز التجميد، بحيث تترك مساحة كافية حول علب الطعام لإتاحة تدوير الهواء بحرية. يوصى بعدم إعادة تجميد الطعام الذي ذات عنه التجمد جزئيا. من المهم تغليف الأطعمة بشكل يحفظها من الماء الزائد أو الرطوبة أو التكثف.

مكعبات الثلج

املا ثلثي درج الثلج بالماء وضعه مرة أخرى في حيز التجميد. لا تستخدم أدوات حادة أو مستندقة لإزالة الثلج بأي حال من الأحوال.

خلع الأدراج

اسحب الأدراج للخارج إلى أقصى درجة، ثم ارفعهم لأعلى وفكهم. للحصول على سعة تخزين أكبر، يمكن استخدام حيز التجميد بدون الأدراج. تأكد أن الباب مغلق جيدا بعد وضع الطعام على الشبكات/الأرفف.

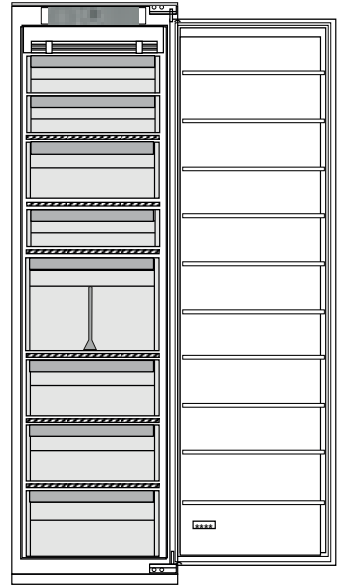

مدة صلاحية الطعام على الرف في درجات حرارة مختلفة

حيز التجميد			
المنتج	فترة التخزين (-12 م°)	فترة التخزين الموصى بها (-18 م°)	فترة التخزين (-24 م°)
الزبد أو المارجرين	شهر واحد	6 أشهر	9 أشهر
أسماك	شهر واحد	1-3 أشهر	6 أشهر
الفواكه (باستثناء الحمضيات) & والخضروات	شهر واحد	8-12 شهر	12 شهر
لحم السجق الدسم لحم الروست (بقري-دسم-ضأن) الاستيك وشرائح اللحم (بقري-ضأن-دسم)	شهر واحد	شهران 8-12 شهر 4 أشهر	12 شهر
الألبان أو السوائل الطازجة أو الأجبان أو المثلجات أو الشرابات	شهر واحد	1-3 أشهر	5 شهر (لا يوصى بذلك للمثلجات)
الدواجن (دجاج-ديك رومي)	شهر واحد	5-7 أشهر	9 أشهر

حيز الأطعمة الطازجة

المنتج	فترة التخزين (°C 0 -3 م)	فترة التخزين (°C 3 -6 م)	فترة التخزين (°C 6 -8 م)
المعلبات، المشروبات، البيض، الصوص، المخللات، الزبدة، المربي	3-4 أسابيع	3-4 أسابيع	3-4 أسابيع
فواكه المناطق الحارة	لا يوصى بها	2-4 أسابيع	3-4 أسابيع
الجبن، الحليب، منتجات الألبان، الأطعمة الجاهزة، الزبادي	2-5 أيام	2-5 أيام	2-5 أيام
الأطعمة الباردة، الحلويات، اللحوم، والأسماك والأطعمة المطهية منزلياً	3-5 أيام	يوم-يومين	لا يوصى بها
لتخزين الخضروات والفواكه (فيما عدا فواكه المناطق الحارة والحمضيات)	15 يوم	10-12 يوم	4-7 أيام

كيفية إذابة تجميد حيز التجميد (لا تخص الموديل الخالي من خاصية التجميد)

1. ينصح بضبط الحرارة عند درجات أكثر برودة أو تشغيل التجميد السريع/التبريد السريع *Fast Freeze/Fast Cool لمدة أربع ساعات على الأقل قبل إخراج الطعام من حيز التجميد، لتطويل فترة حفظ الطعام أثناء مرحلة إذابة التجمد.
2. لإذابة التجمد، أطفئ الجهاز وأخرج الأدراج. ضع الطعام المجمد في مكان بارد. اترك الباب مفتوحاً للسماح بنوبان الثلج. لمنع المياه من الهرب أثناء إذابة التجمد، ينصح بوضع قطعة قماش في قاع حيز التجميد لامتصاص المياه واعصرها بانتظام.
3. قم بتنظيف النطاق الداخلي لحيز التجميد وجففه بعناية.
4. أعد تشغيل الجهاز وضع الطعام بالداخل مرة أخرى.

الأصوات الوظيفية

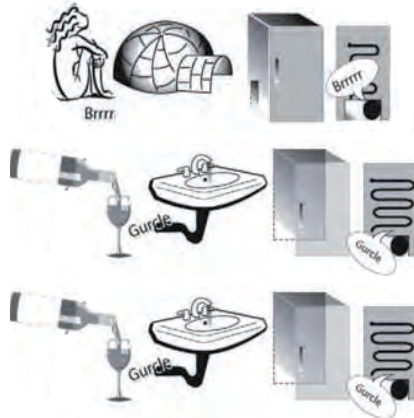

1. طنين الكباس هو أمر عادي أثناء عمل المنتج.

2. تتولد قرقرة وقرقعات نتيجة لمرور غاز التبريد داخل دائرة التبريد، لذا فهذه ضوضاء عادية.

3. من المحتمل "سماع" صرير عند عمل الكباس وتوقفه: إنه صوت عادي لتركيب المنتج.

4. تأكد أن الأرفف الخارجية داخل باب الثلاجة، والأرفف والأدراج في حيز التبريد مرفقة وموضوعة بشكل جيد، لتجنب اهتزازات محتملة.

5. لا تضع حاويات زجاجية (زجاجات، برطمانات، إلخ) متلامسة مع بعضها البعض، لتجنب الاهتزازات.

6. هذا الجهاز مزود بكباس يعمل عند سرعة قصوى لتقليل استهلاك الطاقة للحد الأدنى. لذا قد يحدث في مواقف معينة (في الصيف أو في حالة وضع كميات كبيرة من الطعام داخل الثلاجة) أن يزيد الكباس من السرعة لذا يصدر ضوضاء أكثر من المعتاد.

توصيات في حالة عدم استخدام الجهاز

في حالة عدم استخدام الجهاز

افصل الجهاز عن مصدر التيار الكهربائي، وأفرغ محتوياته ثم أذب التجمد (إذا لزم الأمر) وقم بتنظيفه.

اترك البابين مفتوحين بعض الشيء لإتاحة تدوير الهواء داخل الحيزين. يكفل ذلك منع تعفن الأطعمة وتشكل الروائح الكريهة.

في حالة انقطاع التيار الكهربائي

احتفظ بالأبواب مغلقة ليظل الطعام بارداً لأطول فترة ممكنة. لا تعاود تجميد الطعام بعد إذابة التجمد عنه جزئياً. في حالة انقطاع التيار الكهربائي لفترة طويلة، قد يتم أيضاً تفعيل إنذار التعقيم (في المنتجات المشتملة على أجزاء إلكترونية).

الصيانة والتنظيف

قبل القيام بأي عملية تنظيف أو صيانة، افصل الجهاز عن الشبكة الكهربائية أو افصل مصدر الإمداد بالتيار الكهربائي.
لا تستخدم أي مواد خادشة. لا تستخدم في تنظيف أجزاء الثلاجة أي سوائل قابلة للاشتعال.
لا تستخدم أبداً أجهزة التنظيف البخار.
لا يسمح بتنظيف الأزرار ولوحة التحكم باستخدام الكحول أو المواد المشتقة من الكحول، ولكن باستخدام قطعة قماش جافة.

قم بتنظيف الجهاز من حين لآخر بقطعة قماش ومحلول عناصر تنظيف محايدة في ماء دافئ وخاصة لتنظيف الجزء الداخلي من الثلاجة.
لضمان التدفق الصحيح والمستمر لماء إذابة التجمد، يراعى تنظيف فتحة التصريف بظهر الثلاجة بالقرب من درج الفاكهة والخضراوات من الداخل بصفة دورية، باستخدام الوعاء الموردة.

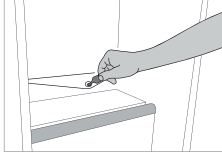

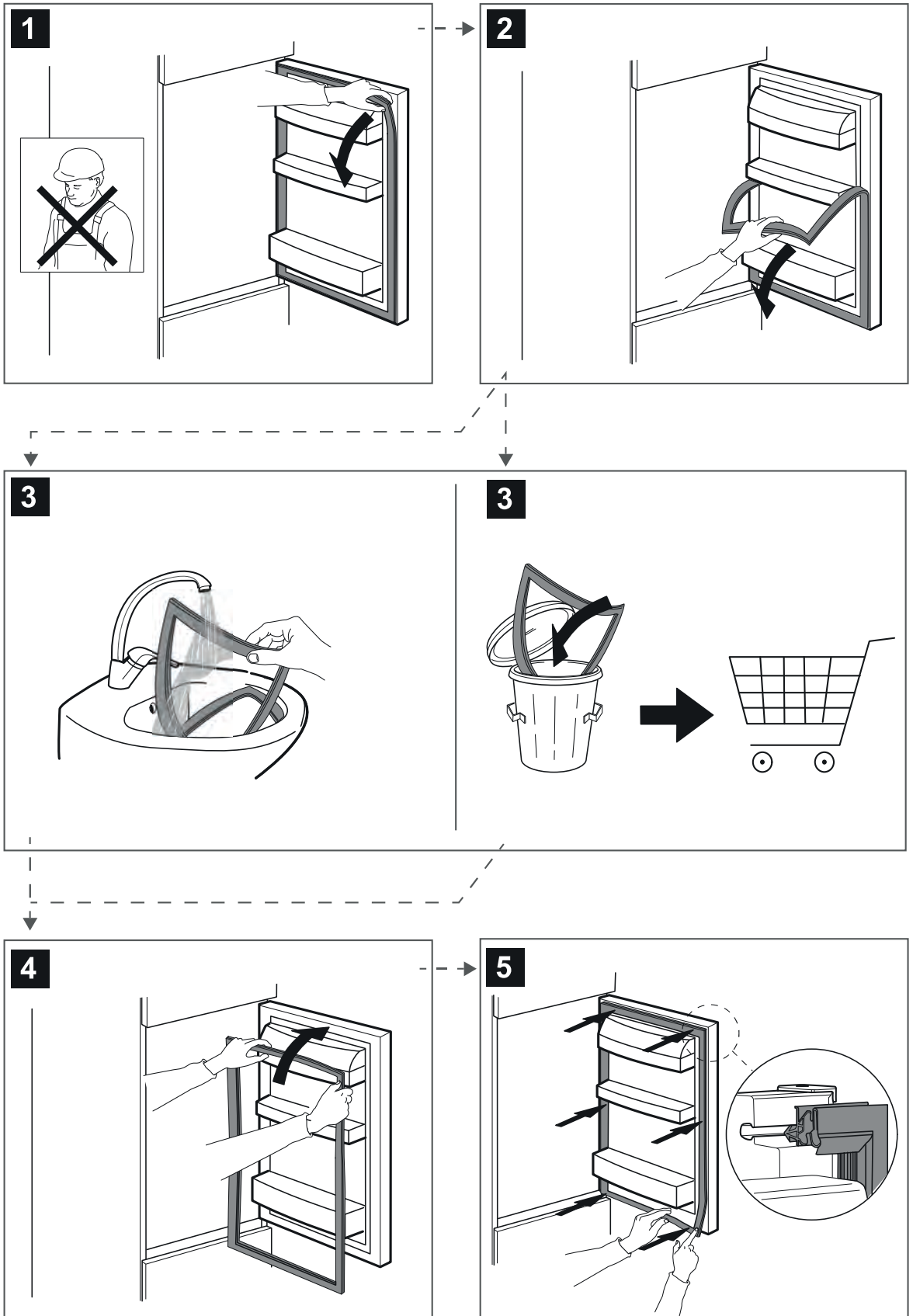

400011398441



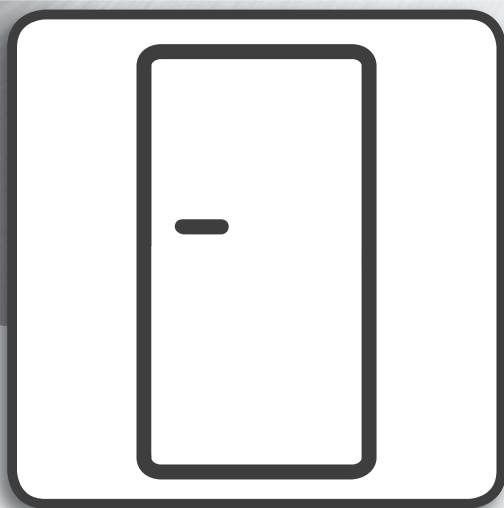

Ръководство за потребителя

РЪКОВОДСТВО ЗА ПОТРЕБИТЕЛЯ

СЪДЪРЖАНИЕ

Рафтове & Врата	2
Ръководство за употреба и поддръжка	3
Употреба на уреда	3
Употреба за пръв път	3
Отделение на фризера за съхранение на храни	3
Органолептични качества на храните при различни температури	3
Как се обезскрежава отделението на фризера (не се отнася за модели с технология frost-free)	4
Звуци на функциите	4
Препоръка в случай на неизползване на уреда	5
Почистване и поддръжка	6
Смяна на уплътнение	7

Рафтове

Всички чекмеджета, рафтовете на вратичката и другите рафтове могат да се отстраняват.

Вратичка

Обръщане на вратата

Забележка: Посоката на отваряне на вратичката може да се промени. Ако тази операция се извършва от отдела за следпродажбено обслужване, тя не се покрива от гаранцията. Следвайте инструкциите в **ръководството за монтаж**.

Употреба на уреда

Употреба за пръв път

След монтажа изчакайте поне два часа, преди да включите уреда в мрежата. След включването на уреда в електрическата мрежа той започва да работи автоматично. Фабрично са зададени най-подходящите температури за съхранение.

След включване на уреда трябва да изчакате 4-6 часа за достигане на правилната температура за съхранение за нормално пълен уред. Поставете антибактериалния филтър против миризми (ако имате) във вентилатора, както е показано на опаковката на филтъра. Ако прозвучи сигнал, това означава, че се е задействала алармата за температура: натиснете бутона, за да изключите звуковите аларми.

Отделение на фризера за съхранение на храни

Отделението на фризера **※***** позволява по-дълго съхранение на замразени храни и замразяване на пресни храни. Количеството на пресните храни, които могат да бъдат замразени за 24 часа, е посочено на табелката с основните данни. Подредете пресните храни в зоната за замразяване в отделението на фризера, като оставите достатъчно пространство около храните за осигуряване на свободно циркулиране на въздух. Препоръчва се да не замразявате отново частично размразените храни. От важно значение е да обвийте храните така, че да се възпрепятства навлизането на вода, влажност или кондензация.

Кубчета лед

Напълнете 2/3 от формата за лед с вода и я поставете обратно в отделението на фризера. При никакви обстоятелства не използвайте остри или заострени предмети за изваждане на леда.

Изваждане на чекмеджетата

Изтеглете чекмеджетата навън, доколкото излизат, повдигнете и ги извадете. За по-голям обем отделението на фризера може да се използва без чекмеджетата. Уверете се, че вратата е добре затворена, след като оставите храните върху решетките/рафтовете.

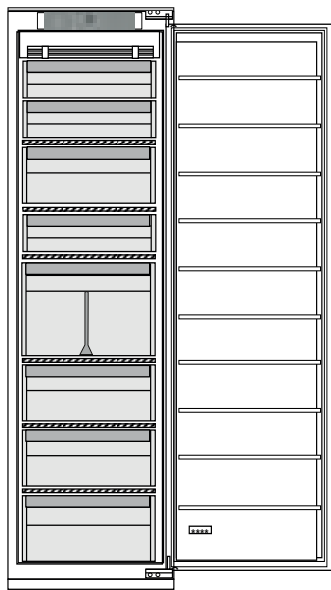

Органолептични качества на храните при различни температури

ОТДЕЛЕНИЕ ЗА ЗАМРАЗЕНИ ХРАНИ			
Продукт	Период на съхранение (-12°C)	Препоръчителен период на съхранение (-18°C)	Период на съхранение (-24°C)
Масло или маргарин	1 месец	6 месеца	9 месеца
Риба	1 месец	1-3 месеца	6 месеца
Плодове (с изключение на цитрусови) & Зеленчуци	1 месец	8-12 месеца	12 месеца
Месо - шунка - наденички Печено месо (говеждо-свинско- агнешко) Стекове или котлети (говеждо-агнешко-свинско)	1 месец	2 месеца 8-12 месеца 4 месеца	12 месеца

ОТДЕЛЕНИЕ ЗА ЗАМРАЗЕНИ ХРАНИ

Продукт	Период на съхранение (-12°C)	Препоръчителен период на съхранение (-18°C)	Период на съхранение (-24°C)
Мляко, пресни напитки, сирене, сладолед или шербет	1 месец	1-3 месеца	5 месеца (не се препоръчва за сладолед)
Птиче месо (пилешко-пуешко)	1 месец	5-7 месеца	9 месеца

ОТДЕЛЕНИЕ ЗА НЕЗАМРАЗЕНИ ХРАНИ

Продукт	Период на съхранение 0-3°C	Период на съхранение (3-6°C)	Период на съхранение 6-8°C
Консерви, напитки, яйца, сосове, туршии, масло, конфитюр	3-4 седмици	3-4 седмици	3-4 седмици
Тропически плодове	Не се препоръчва	2-4 седмици	3-4 седмици
Сирене, мляко, млечни продукти, деликатесни храни, кисело мляко	2-5 дни	2-5 дни	2-5 дни
Студени колбаси, десерти, месо, риба, домашно сготвени храни	3-5 дни	1-2 дни	Не се препоръчва
За съхранение на плодове и зеленчуци (с изключение на тропически и цитрусови плодове)	15 дни	10-12 дни	4-7 дни

Как се обезскрежава отделението на фризера (не се отнася за модели с технология frost-free)

1. Препоръчително е да зададете по-ниска температура или да включите функцията Fast Freeze/Fast Cool* най-малко 4 часа преди да извадите храните от отделението на фризера, за да удължите запазването им по време на фазата на обезскрежаване.
2. За да обезскрежите, изключете уреда и извадете чекмеджетата. Поставете замразените храни на хладно място. Оставете вратичката отворена, за да се позволи разтопяването на скрежа. За избягване на излизането на водата по време на обезскрежаването се препоръчва да поставите попиваща кърпа в долната част на отделението на фризера и да я изстисквате редовно.
3. Почистете вътрешността на отделението на фризера и го подсушете внимателно.
4. Включете отново уреда и поставете обратно храната вътре.

Звуци на функциите

1. Звуковият сигнал от компресора, когато уредът работи, е нормален.
2. По време на преминаването на хладилния газ през охлаждащата верига се чуват бълбукания и пукания, което е нещо нормално.
3. Възможно е да "чуе" скърцания, когато компресорът работи или не работи: това е нормален звук на корпуса на уреда.

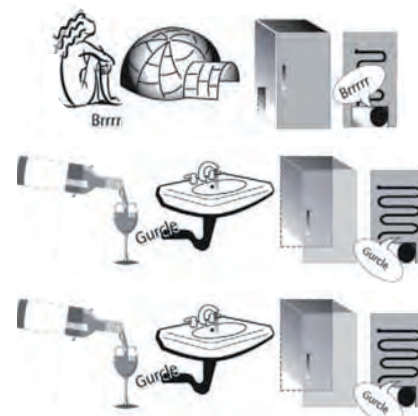

4. Проверете дали рафтовете на вратичката на хладилника и рафтовете и чекмеджетата в отделението на фризера са закрепени и поставени добре, за да се избегнат евентуални вибрации.

5. Не поставяйте стъклени съдове (бутилки, буркани и др.), така че да има директен допир помежду им, за да се избегнат вибрации.
6. Този уред е оборудван с компресор, който работи на оптимална скорост, за да намали консумацията на енергия. Понякога е възможно (през лятото или при поставяне на големи количества храни) компресорът да увеличи скоростта си и да бъде по-шумен от обичайното.

Препоръка в случай на неизползване на уреда

В случай на неизползване на уреда

Изключете уреда от захранването, изпразнете го, извършете обезскрежаване и (ако е необходимо) го почистете. Оставете вратите леко отворени, за да се позволи циркулация на въздух вътре в отделенията. По този начин се избягва образуване на плесен и неприятни миризми.

В случай на прекъсване на захранването

Дръжте вратите затворени така, че храните да останат студени колкото е възможно по-дълго. Не замразявайте отново частично размразени храни. В случай на продължително прекъсване на захранването, може да се активира алармата за прекъсване на захранването (при уредите с електронни компоненти).

Почистване и поддръжка

Преди да извършвате каквато и да е операция по почистване или поддръжка, извадете щепсела на уреда от контакта или изключете захранването му.

Никога не използвайте абразивни средства. Никога не почиствайте частите на хладилника със запалими течности.

Не използвайте уреди, почистващи с пара.

Бутоните и дисплеят на контролния панел не трябва да се почистват със спирт или вещества на основата на спирт, а със суха кърпа.

Почиствайте понякога уреда с кърпа и разтвор на топла вода и неутрални почистващи препарати, специално предназначени за почистване на вътрешността на хладилника.

За да се гарантира непрекъснато и правилно оттичане на водата от обезкрежаването, почиствайте редовно отвътре тръбата за източване, която се намира на гърба на хладилника, в близост до чекмеджето за плодове и зеленчуци, като използвате предоставения инструмент.

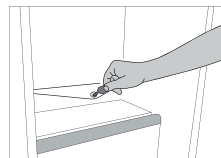

Резервните части ще бъдат налични за период до 7 или до 10 години, в съответствие със специфичните изисквания на Регламента.

Смяна на уплътнение

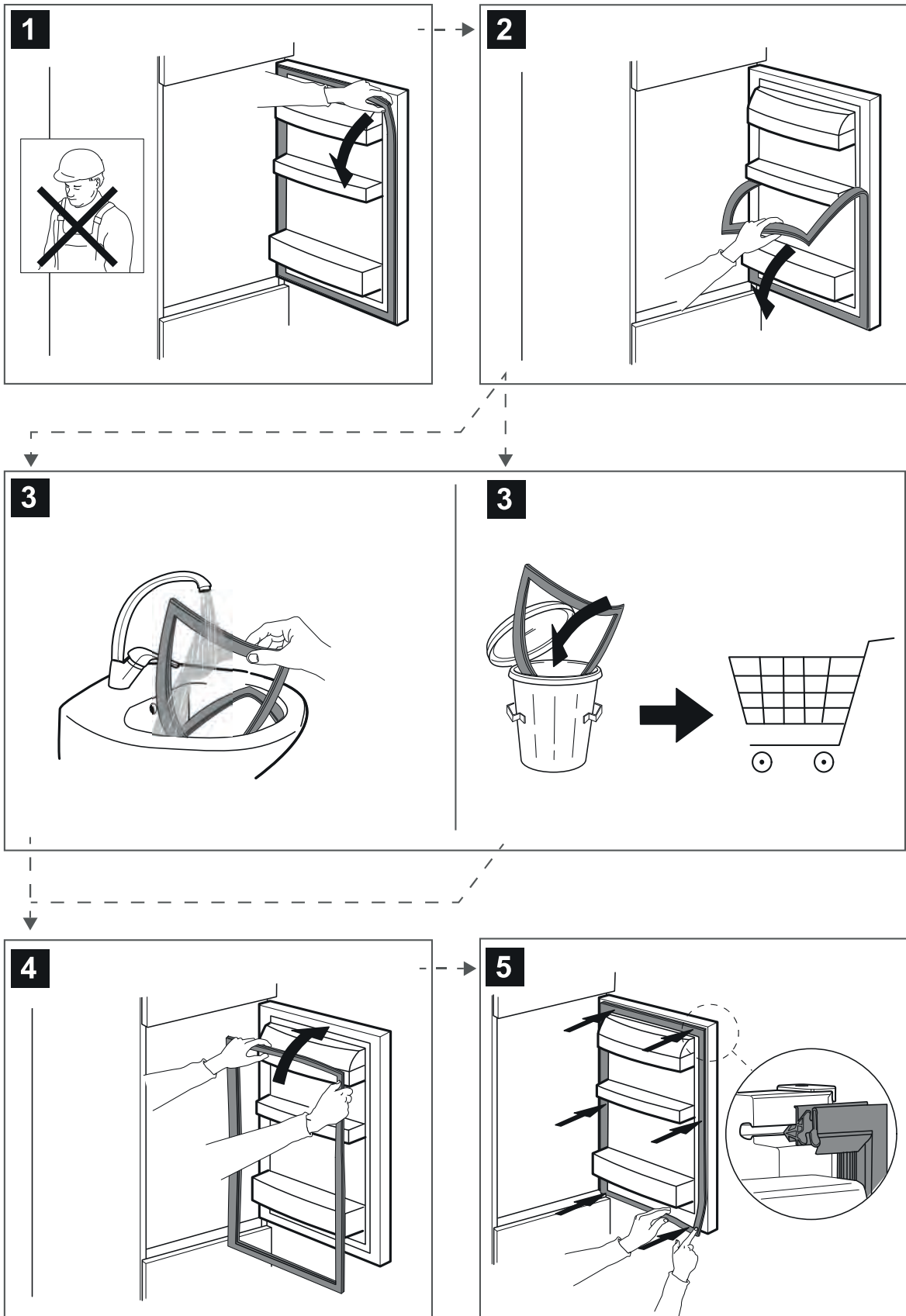



400011398441

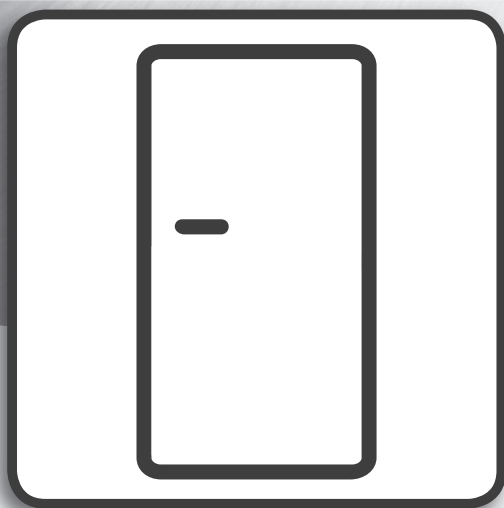

Návod k použití

NÁVOD K POUŽITÍ

OBSAH

Příhrádky & dveří	2
Návod k použití a údržbě	3
Jak spotřebič používat	3
První použití	3
Oddíl mrazničky a skladování potravin	3
Trvanlivost potravin při různých teplotách	3
Jak odmrazit oddíl mrazničky (není třeba u beznamrazového modelu)	4
Provozní zvuky	4
Doporučení v případě, že se spotřebič nepoužívá	5
Čištění a údržba	6
Výměna těsnění	7

Poličky

Všechny přehrádky i police, včetně polic na dvířkách, lze vyjmout.

Dvířka

Změna otevírání dveří

Poznámka: Směr otevírání dveří lze změnit. Pokud je tato změna prováděna pracovníky servisního střediska, nevztahuje se na ni záruka. Dodržujte pokyny v **Průvodci instalací**.

Jak spotřebič používat

První použití

Po provedení instalace vyčkejte alespoň dvě hodiny, než připojíte spotřebič ke zdroji napájení. Připojte spotřebič ke zdroji napájení. Spotřebič se automaticky spustí. Ideální teploty pro skladování potravin jsou nastaveny z výroby.

Po zapnutí spotřebiče musíte vyčkat 4–6 hodin, než dojde k dosažení správné skladovací teploty. Platí pro obvyklé naplnění. Podle instrukcí na obalu umístěte antibakteriální filtr proti zápachu do ventilátoru (je-li k dispozici). Pokud je slyšet signál, znamená to, že došlo k aktivaci zvukového alarmu pro teplotu: stiskněte tlačítko pro vypnutí zvukových alarmů.

Oddíl mrazničky a skladování potravin

Oddíl mrazničky *** ** *** umožňuje dlouhodobé uchování zmrazených potravin a mražení čerstvých potravin. Množství čerstvých potravin, které lze zamrazit během 24 hodin, je uvedeno na výrobním štítku. Čerstvé potraviny uspořádejte v prostoru pro zmrazování uvnitř mrazicího oddílu tak, aby kolem nich zůstal dostatečný prostor k volnému proudění vzduchu. Částečně rozmrazené potraviny se nedoporučuje znovu zmrazovat. Je důležité zabalit potraviny způsobem, který zabrání vniknutí vody, vlhkosti nebo kondenzaci vody.

Ledové kostky

Tác na ledové kostky naplňte do 2/3 vodou a vložte jej zpět do mrazicího oddílu. K vyjmutí ledu za žádných okolností nepoužívejte ostré nebo špičaté předměty.

Vyjímání zásuvek

Příhrádky vysuňte tak daleko, jak to půjde, pak je nadzvedněte a vyjměte. Chcete-li zvětšit úložný prostor, můžete mrazicí oddíl použít bez zásuvek. Po uložení potravin zpět na mřížky/police se ujistěte, že jsou dvířka náležitě zavřena.

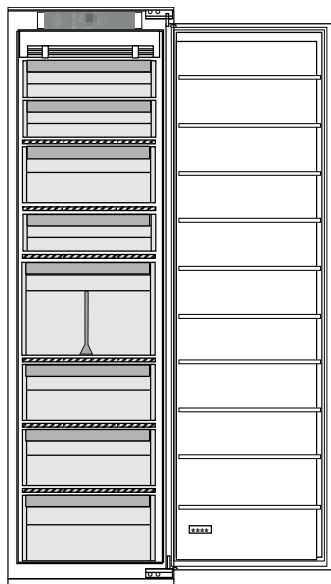

Trvanlivost potravin při různých teplotách

Výrobek	MRAZICÍ ODDÍL		
	Doba skladování (-12 °C)	Doporučená doba skladování (-18 °C)	Doba skladování (-24 °C)
Máslo nebo margarín	1 měsíc	6 měsíců	9 měsíce
Ryba	1 měsíc	1–3 měsíce	6 měsíců
Ovoce (kromě citrusů) & zelenina	1 měsíc	8–12 měsíců	12 měsíce
Maso- Šunka- klobásy Pečeně (hovězí, vepřová, jehněčí) Plátky nebo kousky masa (hovězí, vepřové, jehněčí)	1 měsíc	2 měsíce 8–12 měsíců 4 měsíce	12 měsíce
Mléko, čerstvá tekutina, sýry, zmrzlina nebo sorbety	1 měsíc	1–3 měsíce	5 měsíců (nedoporučuje se pro zmrzlinu)

MRAZICÍ ODDÍL

Výrobek	Doba skladování (-12 °C)	Doporučená doba skladování (-18 °C)	Doba skladování (-24 °C)
Drůbeží (kuře, krůta)	1 měsíc	5–7 měsíců	9 měsíce

ROZMRAZOVACÍ ODDÍL

Výrobek	Doba skladování 0–3 °C	Doba skladování (3–6 °C)	Doba skladování 6–8 °C
Plechovky, nápoje, vejce, omáčky, nakládaná zelenina, máslo, džem	3–4 týdny	3–4 týdny	3–4 týdny
Tropické ovoce	Nedoporučuje se	2–4 týdny	3–4 týdny
Sýry, mléko, mléčné výrobky, lahůdky, jogurty	2–5 dní	2–5 dní	2–5 dní
Nářezy ze studeného masa, zákusky, maso a ryby a doma připravené jídlo	3–5 dní	1–2 dny	Nedoporučuje se
Zde skladujte zeleninu a ovoce (kromě tropického ovoce a citrusů)	15 dní	10–12 dní	4–7 dní

Jak odmrazit oddíl mrazničky (není třeba u beznámrazového modelu)

1. Za účelem zachování co nejvyšší kvality potravin během rozmrazování doporučujeme nastavit nižší teplotu nebo zapnout funkci „Rychlé mražení (Fast Freeze) / Rychlé chlazení (Fast Cool*)“, a to alespoň čtyři hodiny před vyndáním potravin z mrazicího oddílu.
2. Chcete-li oddíl odmrazit, vypněte spotřebič a vytáhněte přihrádky. Zmrazené potraviny vložte na chladné místo. Dveře nechte otevřené, aby námraza mohla roztát. Chcete-li zabránit úniku vody při odtávání námrazy, umístěte savou utěrku na dno mrazicího oddílu a pravidelně ji ždímejte.
3. Vyčistěte vnitřní část mrazicího oddílu a pečlivě ji vysušte.
4. Spotřebič následně opět zapněte a vložte dovnitř potraviny.

Provozní zvuky

1. Bzučení kompresoru spotřebiče v chodu je běžným jevem.
2. Zvuky připomínající bublání a praskání/šustění vznikají prouděním chladicího plynu uvnitř chladicího okruhu a jedná se o běžné zvuky.
3. Je-li kompresor v chodu / v klidu, můžete slyšet skřípání/vrzání: jedná se o běžné zvuky dané konstrukcí samotného výrobku.

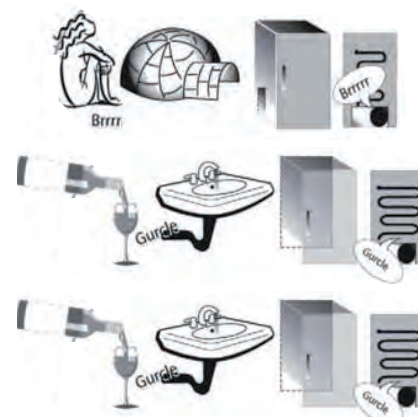

4. Zkontrolujte, zda jsou přihrádky na láhve a drobné položky na vnitřní straně dveří chladničky a dále poličky a zásuvky v oddílu chladničky správně umístěny a řádně uchyceny.
5. Aby nedocházelo k vibracím, neukládejte skleněné nádoby (láhve, sklenice atd.) do přímého kontaktu mezi sebou.
6. Za účelem snížení spotřeby energie na minimum je toto zařízení vybaveno kompresorem, který pracuje při optimální rychlosti. Za určitých okolností se tedy může stát (v létě nebo v případě vložení většího množství potravin), že kompresor začne pracovat rychleji a bude hlučnější, než je obvyklé.

Doporučení v případě, že se spotřebič nepoužívá

V případě, kdy se spotřebič nepoužívá

Vypojte spotřebič z elektrické sítě, vyprázdněte jej, odmrázte (v případě potřeby) a vyčistěte.

Dveře ponechte pootevřené, aby mohl jednotlivými oddíly proudit vzduch. Tím zabráníte vzniku plísní a zápachu.

V případě přerušení napájení

Dveře ponechte zavřené, aby jídlo zůstalo co nejdéle v chladu. Nezmrazujte znova potraviny, které se částečně rozmrazily. Dojde-li k delšímu výpadku proudu, může se aktivovat alarm výpadku proudu (u výrobků s elektronikou).

Čištění a údržba

Před každou údržbou nebo čištěním vytáhněte přívodní kabel z hlavní zásuvky nebo spotřebič odpojte od elektrické sítě.

Nikdy nepoužívejte abrazivní prostředky. Nikdy části chladničky nečistěte hořlavými kapalinami.

Nepoužívejte parní čističe.

Tlačítka a displej ovládacího panelu nesmí být čištěny alkoholem ani prostředky na bázi alkoholu, ale pouze suchým hadříkem.

Spotřebič příležitostně očistěte hadříkem namočeným v roztoku teplé vody a neutrálního čisticího prostředku určeného k čištění vnitřních prostor chladničky.

Pro zajištění stálého a správného odtoku rozmrzlé vody čistěte pravidelně, pomocí přiloženého nástroje, vnitřní část odtoku, který je umístěn na zadní stěně chladicího prostoru u zásuvky na ovoce a zeleninu.

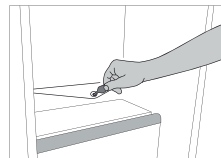

Výměna těsnění

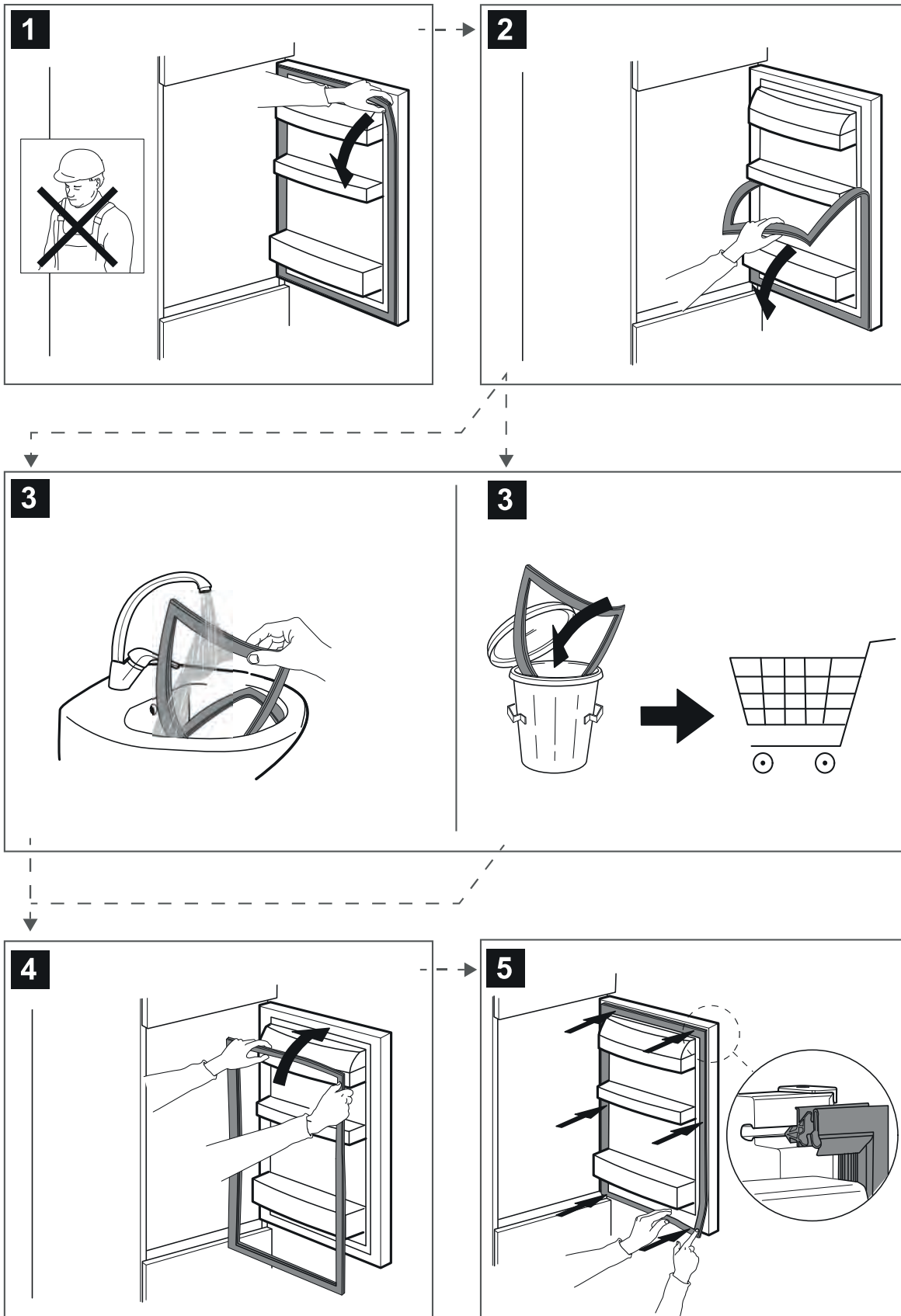



400011398441

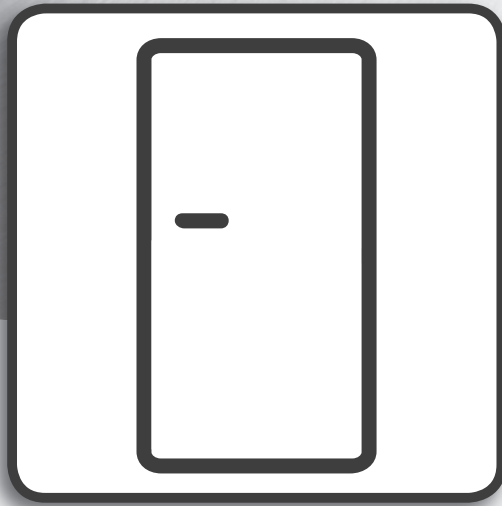

Brugsvejledning

BRUGSVEJLEDNING

INDHOLDSFORTEGNELSE

Hylde & Låge	2
Brugs- & vedligeholdelsesvejledning	3
Brug af apparatet	3
Førstegangsbrug	3
Fryse- og fødevareropbevaringsafdeling	3
Madvarernes holdbarhed ved forskellige temperaturer	3
Sådan afrimes fryseafdelingen (ikke nødvendigt på frost-frie modeller)	4
Driftsrelaterede lyde	4
Anbefaling når apparatet ikke er i brug	4
Rengøring og vedligeholdelse	5
Udskiftning af pakning	6

Hylde

Alle skuffer, dørhylde og opbevaringshylde kan fjernes.

Luge**Lågevending**

Bemærk: Lågen kan vendes, så den åbner i modsatte side. Hvis serviceafdelingen udfører vending af lågen, dækkes det ikke af garantien. Følg anvisningerne i **Installationsvejledningen**.

Brug af apparatet

Førstegangsbrug

Vent mindst to timer efter installation, før apparatet forbindes til strømforsyningen. Forbind apparatet til el-forsyningen. Det starter automatisk. De ideelle opbevaringstemperaturer for madvarerne er allerede indstillet på fabrikken.

Når du har tændt for apparatet, skal du vente i 4-6 timer for at opnå den korrekte opbevaringstemperatur for et normalt fyldt apparat. Anbring det bakterie- og lugtfilteret som vist på dets emballage (hvis filteret findes). Hvis lydalarmer starter, betyder det, at temperaturalarmerne har grebet ind: Tryk på knappen, for at slukke for lydalarmerne.

Fryse- og fødevareropbevaringsafdeling

Fryseafdelingen **✳️***** tillader langvarig opbevaring af frosne madvarer og indfrysning af friske fødemadvarer. Mængden af friske madvarer, der kan indfryses på 24 timer, er angivet på typepladen. Anbring friske madvarer, der skal indfryses, midt i indfrysingsrummet og sørg for fri luftcirkulation mellem madvarerne. Det frarådes at fryse optøede eller delvist optøede fødevarer igen. Det er vigtigt at indpakke madvarerne, så der ikke kan trænge vand, fugt eller kondens ind.

Isterninger

Fyld isterningbakken 2/3 op med vand og anbring den i fryseren. Brug under ingen omstændigheder spidse eller skarpe ting til at løsne bakken med.

Udtagning af skufferne

Træk dem ud, til de ikke kan komme længere, løft dem lidt, og fjern dem. Man kan øge rumfanget i fryseafdelingen ved at tage skufferne ud. Kontrollér, at lågen lukkes korrekt, efter at fødevarerne igen er blevet anbragt på gitrene/hylderne.

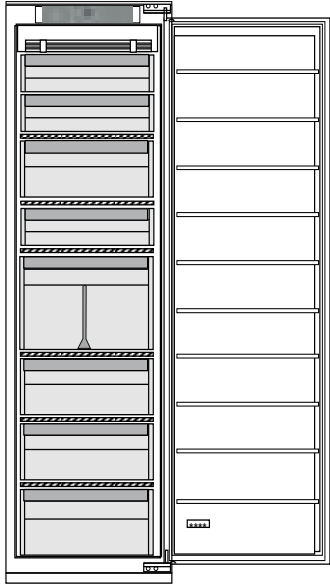

Madvarernes holdbarhed ved forskellige temperaturer

FROSSET AFSNIT			
Produkt	Opbevaringsperiode (-12°C)	Anbefalet opbevaringsperiode (-18°C)	Opbevaringsperiode (-24°C)
Smør eller margarine	1 måned	6 måneder	9 måneder
Fisk	1 måned	1-3 måneder	6 måneder
Frugt (bortset fra citrusfrugter) & grønsager	1 måned	8-12 måneder	12 måneder
Kød- Skinke- pølse Steg (okse-svin-lam) Steg eller koteletter (okse-lam-svin)	1 måned	2 måneder 8-12 måneder 4 måneder	12 måneder
Mælk, Frisk væske, Ost, Flødeis eller sorbet	1 måned	1-3 måneder	5 måneder (anbefales ikke for flødeis)
Fjerkræ (kylling-kalkun)	1 måned	5-7 måneder	9 måneder

IKKE-FROSSET AFSNIT

Produkt	Opbevaringsperiode 0-3°C	Opbevaringsperiode (3-6°C)	Opbevaringsperiode 6-8°C
Dåser, drinks, ær, pølser, pickles, smør, syltetøj	3-4 uger	3-4 uger	3-4 uger
Tropiske frugter	Ikke anbefalet	2-4 uger	3-4 uger
Ost, mælk, mejeriprodukter, delikatesser, yoghurt	2-5 dage	2-5 dage	2-5 dage
Pålæg, desserter, kød og fisk og hjemmelavet mad	3-5 dage	1-2 dage	Ikke anbefalet
Opbevaring af grøntsager og frugt (bortset fra tropiske frugter og citrusfrugter)	15 dage	10-12 dage	4-7 dage

Sådan afrimes fryseafdelingen (ikke nødvendigt på frost-frie modeller)

1. Det anbefales at indstille en koldere temperatur, eller tænde for funktionen Lynfrysning/Lynafkøling* mindst fire timer før madvarerne tages ud af fryseafdelingen, for at forlænge deres konservering under optøningsfasen.
2. Ved afisning skal apparatet kobles fra strømforsyningen, og alle skuffer skal tages ud. Opbevar de frosne madvarer på et koldt sted. Lad døren stå åben, således at isen på væggene kan smelte. For at forhindre vandet i at forsvinde under afisningen, anbefales det, at placere en absorberende klud i bunden af fryseren og vride den regelmæssigt.
3. Rengør fryseafdelingen indvendigt, og tør omhyggeligt efter.
4. Tænd atter for fryseren, og fyld madvarerne i.

Driftsrelaterede lyde

1. En brummetone fra kompressoren er normal når produktet er i funktion.
2. Rislen og knirken skabes af kølegassens passage i kørekredsløbet og er derfor normale lyde.
3. Der kan lyde en "knagen" når kompressoren er aktiv eller inaktiv: Dette er en normal lyd fra produktets struktur.



4. Kontrollér at hylderne i køleskabets låge og hylderne og skufferne i køleafdelingen er anbragt korrekt, for at undgå vibrationer.
5. Undlad at anbringe glasbeholdere (flasker, glaskrukker, etc.) i direkte berøring med hinanden, for at undgå vibrationer.
6. Denne anordning er udstyret med en kompressor, der virker ved en optimal hastighed, for at reducere energiforbruget. Det kan derfor ske, at kompressoren i visse situationer (om sommeren, eller hvis der fyldes store mængde fødevarer i apparatet) forøger hastigheden og derfor udsender mere støj en normalt.

Anbefaling når apparatet ikke er i brug

I tilfælde af slukning af apparatet

Apparatet skal kobles fra strømforsyningen, tømmes, afrimes (efter behov) og rengøres.

Lad dørene stå på klem, så luften kan cirkulere i rummene. Dette vil forhindre dannelsen af mug og dårlig lugt.

I tilfælde af strømafbrydelse

Hold dørene lukket, da det holder madvarerne kolde længst muligt. Frys aldrig optøede eller delvist optøede fødevarer igen. "Blackout-alarmen" kan også blive aktiveret ved en længerevarende strømafbrydelse (i produkter med elektronik).

Rengøring og vedligeholdelse

Før enhver form for vedligeholdelse eller rengøring skal stikket tages ud af stikkontakten eller strømmen afbrydes på hovedafbryderen.

Brug aldrig skurremidler. Rengør aldrig køle-/fryseskabsdele med brændbare væsker.

Anvend ikke damprensere.

Betjeningspanelets taster og display må ikke rengøres med produkter, der indeholder alkohol eller afledte produkter, men kun med en tør klud.

Rengør apparatet regelmæssigt med en klud fugtet med en opløsning af varmt vand og lidt neutralt rengøringsmiddel, der er velegnet til indvendig rengøring af køleskabet.

For at sikre konstant og korrekt udløb af afrimningsvandet skal afløbshullet på køleskabets bagvæg nær frugt- og grønsagsskuffen, rengøres regelmæssigt indvendigt med det medfølgende værktøj.

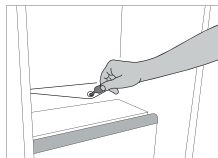

Udskiftning af pakning

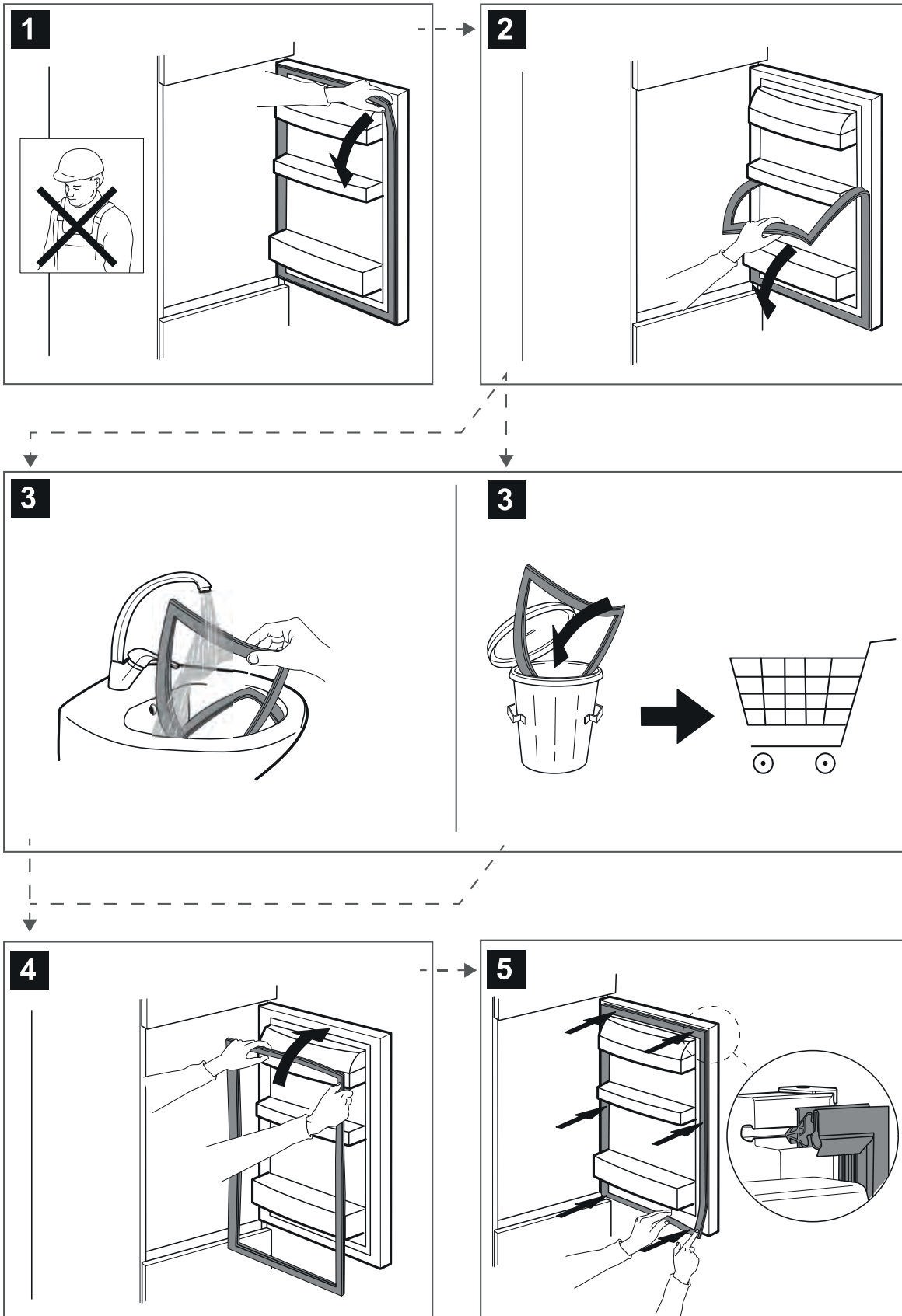



400011398441

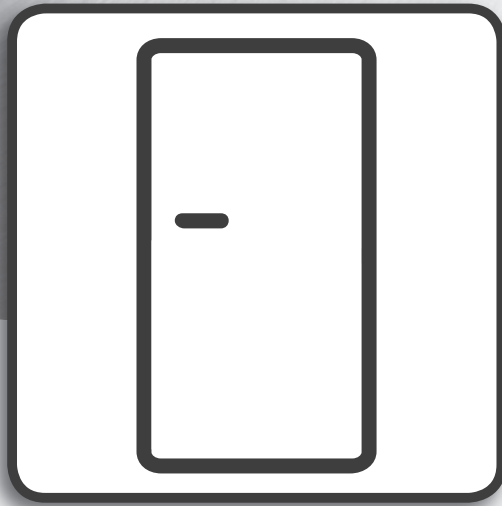

Bedienungsanleitung

BEDIENUNGSANLEITUNG

INDEX

Fächer & Tür	2
Gebrauchs- Anleitung	3
Bedienung des Gerätes	3
Erster Gebrauch	3
Gefrierfach Lebensmittellagerung	3
Haltbarkeit der Lebensmittel bei verschiedenen Temperaturen	3
Abtauen des Gefrierfachs (bei No-Frost-Modellen nicht erforderlich)	4
Betriebsgeräusche	4
Empfehlungen bei Nichtgebrauch des Gerätes	5
Reinigung und Pflege	6
Dichtungsaustausch	7

Ablageflächen

Sämtliche Schubladen, Türablagen und Ablageflächen können entfernt werden.

Tür

Türanschlagwechsel

Hinweis: Die Öffnungsrichtung der Tür kann umgestellt werden. Falls dieser Vorgang durch den Kundendienst durchgeführt wird, ist er nicht durch die Garantie abgedeckt. Befolgen Sie die Anweisungen in der **Installationsanleitung**.

Bedienung des Gerätes

Erster Gebrauch

Warten Sie mindestens zwei Stunden nach der Installation, bevor Sie das Gerät an das Stromnetz anschließen. Schließen Sie das Gerät an das Stromnetz an. Es startet automatisch. Die idealen Temperaturen zur Lagerung von Lebensmitteln sind ab Werk voreingestellt.

Nach dem Einschalten des Geräts müssen Sie 4-6 Stunden warten, bis die korrekte Lagertemperatur für ein normal befülltes Gerät erreicht ist. Platzieren Sie den antibakteriellen Geruchsfilter wie auf der Filterverpackung dargestellt im Lüfter (falls vorhanden). Wenn das akustische Signal ertönt, bedeutet dies, dass der Temperaturalarm ausgelöst wurde: Zum Abschalten des akustischen Alarms die Taste drücken.

Gefrierfach Lebensmittellagerung

Das Gefrierfach **✳️***** ermöglicht eine langfristige Aufbewahrung von Tiefkühlkost und das Einfrieren frischer Lebensmittel. Die Menge an Lebensmitteln, die pro 24 Stunden eingefroren werden kann, ist auf dem Typenschild angegeben. Platzieren Sie frische Lebensmittel im Einfrierbereich des Gefrierfachs und lassen Sie dabei ausreichend Platz um die Verpackungen herum zur Luftzirkulation. Frieren Sie Lebensmittel nicht erneut ein, auch wenn sie nur teilweise angetaut sind. Die Lebensmittel müssen unbedingt auf eine Weise eingepackt sein, die das Eindringen von Wasser, Flüssigkeit oder Kondensation verhindert.

Eiswürfel

Füllen Sie die Eiswürfelbehälter zu 2/3 mit Wasser und stellen Sie diese in das Gefrierfach. Verwenden Sie unter keinen Umständen scharfe oder spitzen Werkzeuge, um das Eis zu lösen.

Herausnahme der Schubladen

Ziehen Sie die Schubladen soweit es geht nach außen, heben Sie diese an und nehmen Sie Schubladen heraus. Für mehr Stauraum kann das Gefrierfach ohne Schubladen verwendet werden. Stellen Sie sicher, dass die Tür richtig geschlossen ist, nachdem Sie die Lebensmittel zurück auf die Gitter/Ablageflächen gegeben haben.

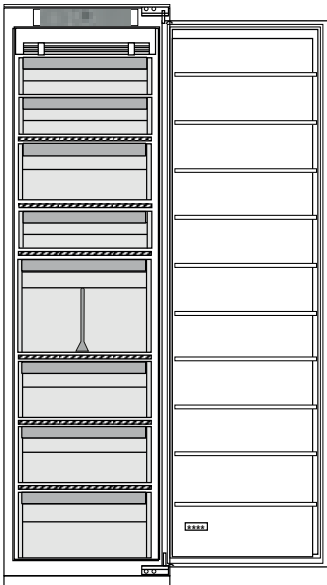

Haltbarkeit der Lebensmittel bei verschiedenen Temperaturen

GEFRIERFACH			
Produkt	Lagerdauer (-12°C)	Empfohlene Lagerdauer (-18°C)	Lagerdauer (-24°C)
Butter oder Margarine	1 Monat	6 Monate	9 Monate
Fisch	1 Monat	1 -3 Monate	6 Monate
Obst (außer Zitrusfrüchte) & Gemüse	1 Monat	8 -12 Monate	12 Monate
Fleisch - Schinken - Würstchen Braten (Rind-Schwein-Lamm) Steaks oder Koteletts (Rind-Lamm-Schwein)	1 Monat	2 Monate 8 -12 Monate 4 Monate	12 Monate

GEFRIERFACH

Produkt	Lagerdauer (-12°C)	Empfohlene Lagerdauer (-18°C)	Lagerdauer (-24°C)
Milch, frisch zubereitete Flüssigkeiten, Käse, Eiscreme oder Sorbet	1 Monat	1 -3 Monate	5 Monate (nicht empfohlen für Eiscreme)
Geflügel (Hähnchen-Truthahn)	1 Monat	5 -7 Monate	9 Monate

KÜHLFACH

Produkt	Lagerdauer 0-3°C	Lagerdauer (3-6°C)	Lagerdauer 6-8°C
Dosen, Drinks, Eier, Saucen, Essiggurken, Butter, Marmelade	3-4 Wochen	3-4 Wochen	3-4 Wochen
Tropische Früchte	Nicht empfohlen	2-4 Wochen	3-4 Wochen
Käse, Milch, Milchprodukte, Feinkost, Joghurt	2-5 Tage	2-5 Tage	2-5 Tage
Aufschnitt, Desserts, Fleisch und Fisch und selbstgekochte Speisen	3-5 Tage	1-2 Tage	Nicht empfohlen
Zur Aufbewahrung von Obst und Gemüse (außer tropische und Zitrusfrüchte)	15 Tage	10-12 Tage	4-7 Tage

Abtauen des Gefrierfachs (bei No-Frost-Modellen nicht erforderlich)

- Es wird empfohlen eine kältere Temperatur einzustellen oder die Funktion Schnell Einfrieren/Schnellkühlen mindestens vier Stunden vor Entnahme der Lebensmittel aus dem Gefrierfach einzuschalten, um die Haltbarkeit der Lebensmittel während des Abtauens zu verlängern.
- Schalten Sie das Gerät zum Abtauen ab und entnehmen Sie die Schubladen. Platzieren Sie die gefrorenen Lebensmittel an einem kühlen Ort. Lassen Sie die Tür offen, damit der Reif abtauen kann. Es empfiehlt sich, saugfähige Tücher am Boden des Gefrierfachs zu platzieren, und regelmäßig auszuwringen, um ablaufendes Abtauwasser einzudämmen.
- Reinigen Sie den Innenraum des Gefrierfachs und trocknen Sie es sorgfältig ab.
- Schalten Sie das Gerät wieder ein und geben Sie die Lebensmittel zurück in das Gerät.

Betriebsgeräusche

- Ein Summen durch den Kompressor ist normal während dem Betrieb.



- Ein Gluckern und Knistern werden beim Durchgang des Kältemittelgases in den Kühlkreislauf erzeugt, es handelt sich um normale Geräusche.



- Es kann vorkommen, dass ein Knistern gehört wird, wenn der Kompressor aktiv und inaktiv ist: Dies ist ein normales Geräusch der Produktstruktur.



- Prüfen Sie, dass die Ablagen in der Kühltür, die Ablageflächen und Fächer in dem Kühlfach richtig befestigt und positioniert sind, um mögliche Vibrationen zu vermeiden.
- Vermeiden Sie den direkten Kontakt von Glasbehältern (Flaschen, Gläsern, usw.) miteinander, um Vibrationen zu vermeiden.
- Dieses Gerät ist mit einem Kompressor ausgestattet, der bei optimaler Geschwindigkeit arbeitet, um den Energieverbrauch zu verringern. Daher kann es vorkommen, dass unter bestimmten Situationen (im Sommer oder wenn große Mengen an Lebensmittel gelagert werden) der Kompressor die Geschwindigkeit erhöht und somit geräuschvoller als normal ist.

Empfehlungen bei Nichtgebrauch des Gerätes

Bei Nichtgebrauch des Geräts

Trennen Sie die Spannungsversorgung des Geräts, entleeren Sie es, tauen Sie es ggf. ab und reinigen Sie es.

Halten Sie die Türen leicht geöffnet, damit Luft hindurchströmen kann. Hierdurch verhindern Sie die Bildung von Schimmel und schlechten Gerüchen.

Bei einer Unterbrechung der Spannungsversorgung

Halten Sie die Türen geschlossen, damit die Lebensmittel so lange wie möglich kalt bleiben. Frieren Sie Lebensmittel nicht erneut ein, auch wenn sie nur teilweise angetaut sind. Bei einem längeren Stromausfall wird der Stromausfall-Alarm möglicherweise ebenfalls aktiviert (bei elektronischen Modellen).

Reinigung und Pflege

Ziehen Sie vor Reinigungs- und Wartungsarbeiten den Netzstecker des Gerätes oder unterbrechen Sie die Stromversorgung.

Verwenden Sie niemals Scheuermittel. Reinigen Sie Kühlschrankteile niemals mit entflammaren Flüssigkeiten.

Keine Dampfreiniger verwenden.

Tasten und Bedientafel dürfen nicht mit Alkohol oder alkoholischen Substanzen gereinigt werden. Verwenden Sie nur ein trockenes Tuch.

Reinigen Sie das Gerät gelegentlich mit einem Tuch und einer Lösung aus warmem Wasser und speziellen Neutralreinigern zur internen Reinigung von Kühlschränken.

Für einen kontinuierlichen und korrekten Tauwasserablauf die Abflussöffnung an der Kühlraumrückwand in der Nähe des Obst- und Gemüsefachs mit dem mitgelieferten Werkzeug regelmäßig reinigen.

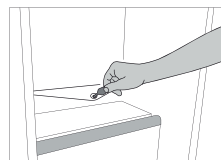

Ersatzteile werden je nach den spezifischen Vorgaben der Verordnung für einen Zeitraum von entweder bis zu 7 oder bis zu 10 Jahren lieferbar sein.

Dichtungsaustausch

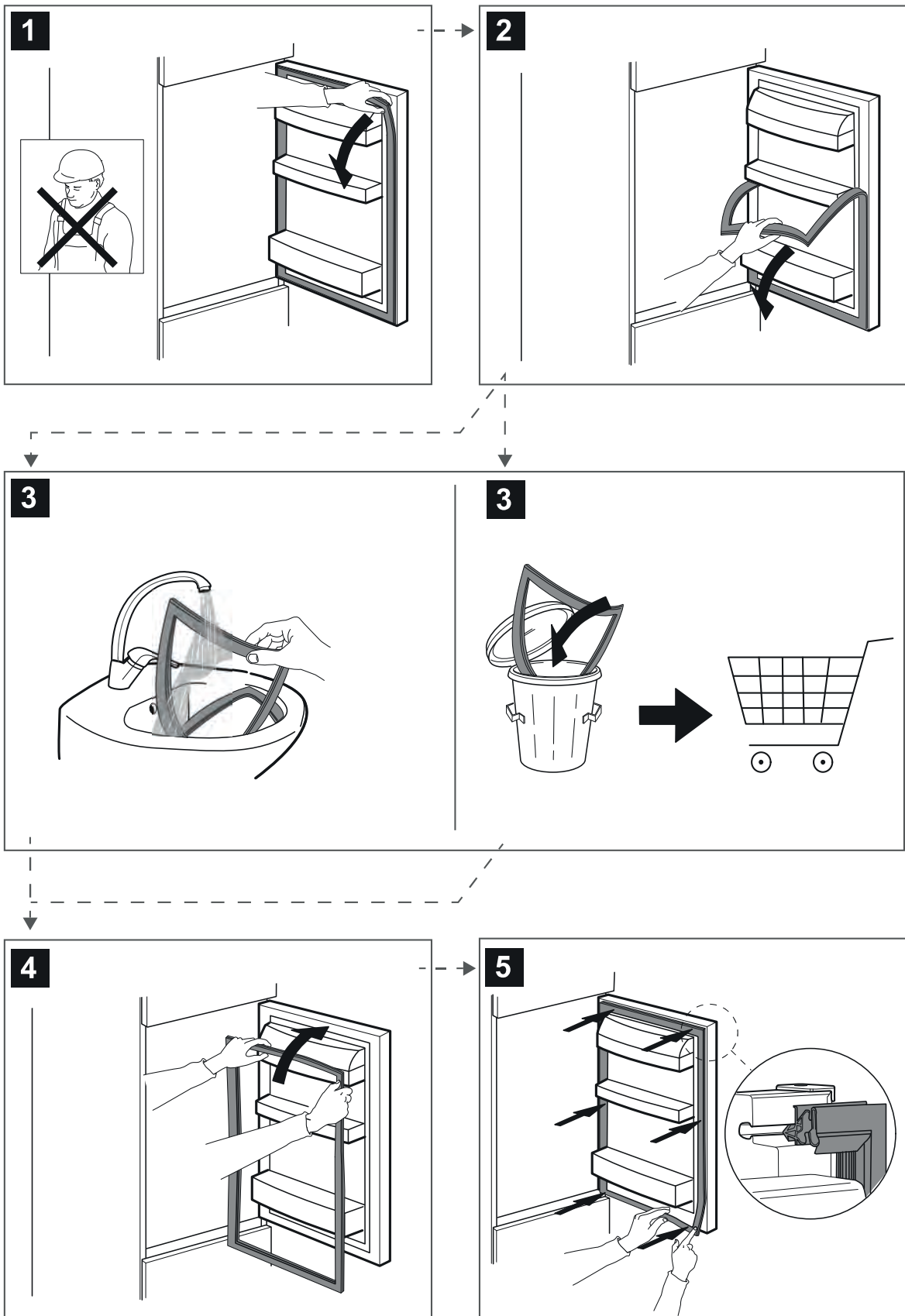



400011398441

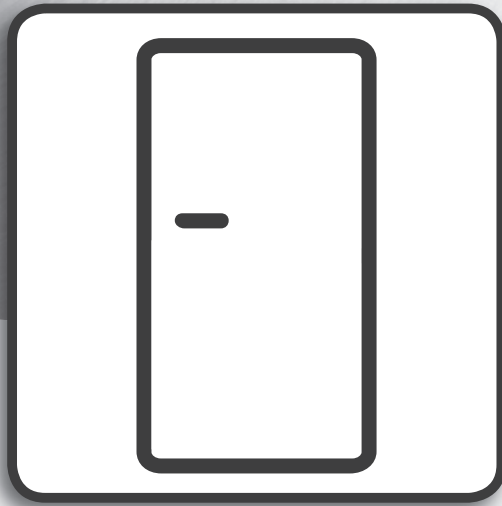

Εγχειρίδιο χρήσης

ΕΓΧΕΙΡΙΔΙΟ ΧΡΗΣΗΣ

ΕΥΡΕΤΗΡΙΟ

Ράφια & Πόρτα	2
Οδηγός χρήσης και συντήρησης	3
Χρήση της συσκευής	3
Πρώτη χρήση	3
Θάλαμος καταψύκτη και αποθήκευση τροφίμων	3
Διάρκεια ζωής τροφίμων σε διαφορετικές θερμοκρασίες	3
Πώς να κάνετε απόψυξη της κατάψυξης (δεν απαιτείται σε μοντέλο στο οποίο δεν απαιτείται απόψυξη)	4
Ήχοι λειτουργίας	4
Συστάσεις σε περίπτωση μη χρήσης της συσκευής	5
Καθαρισμός και συντήρηση	6
Αντικατάσταση λάστιχου	7

Ράφια

Όλα τα συρτάρια, τα ράφια στις πόρτες και τα υπόλοιπα ράφια είναι αφαιρούμενα.

Πόρτα

Αναστροφή πόρτας

Σημείωση: Η κατεύθυνση ανοίγματος της πόρτας μπορεί να αλλάξει . Αν η διαδικασία αυτή γίνει μέσω του κέντρου εξυπηρέτησης πελατών, δεν καλύπτεται από την εγγύηση. Ακολουθήστε τις οδηγίες στον **Οδηγό εγκατάστασης**.

Χρήση της συσκευής

Πρώτη χρήση

Μετά την εγκατάσταση, αφήστε τη συσκευή εκτός λειτουργίας τουλάχιστον για δύο ώρες πριν τη συνδέσετε στην πρίζα. Συνδέστε τη συσκευή στην πρίζα, η λειτουργία ξεκινά αυτόματα. Οι θερμοκρασίες για την ιδανική διατήρηση των τροφίμων έχουν ήδη ρυθμιστεί από το εργοστάσιο.

Αφού ενεργοποιήσετε τη συσκευή, πρέπει να περιμένετε 4 - 6 ώρες μέχρι η θερμοκρασία να φτάσει στη σωστή τιμή αποθήκευσης τροφίμων για μια κανονικά γεμάτη συσκευή. Τοποθετήστε το αντιβακτηριδιακό φίλτρο κατά των οσμών στον ανεμιστήρα όπως υποδεικνύεται στη συσκευασία του φίλτρου (εάν διατίθεται). Εάν ηχησει το ακουστικό σήμα, αυτό σημαίνει ότι έχει ενεργοποιηθεί ο συναγερμός θερμοκρασίας: πατήστε το κουμπί για να διακοπούν οι ηχητικοί συναγερμοί.

Θάλαμος καταψύκτη και αποθήκευση τροφίμων

Το διαμέρισμα κατάψυξης **✱***** επιτρέπει την μεγάλης διάρκειας αποθήκευση κατεψυγμένων και υπό κατάψυξη φρέσκων τροφίμων. Η ποσότητα νωπών τροφίμων που μπορεί να καταψυχθεί εντός 24 ωρών αναγράφεται στην ετικέτα τεχνικών χαρακτηριστικών. Τοποθετήστε τα νωπά τρόφιμα στην περιοχή κατάψυξης εντός του καταψύκτη, αφήνοντας επαρκή χώρο γύρω από τις συσκευασίες τους για να μπορεί να κυκλοφορήσει ελεύθερα ο αέρας. Σας συνιστούμε να μην καταψύχετε ξανά τα τρόφιμα που έχουν αποψυχθεί εν μέρει. Είναι σημαντικό να καλύπτετε τα τρόφιμα με τρόπο που να αποφεύγεται η εισχώρηση νερού, υγρασίας ή υδρατμών.

Παγοκύβοι

Γεμίστε με νερό την παγοθήκη κατά τα 2/3 και τοποθετήστε την στο θάλαμο καταψύκτη. Σε καμία περίπτωση μην χρησιμοποιείτε κοφτερά ή μυτερά αντικείμενα για να αφαιρέσετε τα παγάκια.

Αφαίρεση των συρταριών

Τραβήξτε τα συρτάρια προς τα έξω όσο το δυνατόν περισσότερο, σηκώστε τα και αφαιρέστε τα. Για να έχετε μεγαλύτερο όγκο, μπορείτε να χρησιμοποιήσετε το διαμέρισμα καταψύκτη χωρίς τα συρτάρια. Βεβαιωθείτε ότι η πόρτα έχει κλείσει καλά αφού βάλετε το φαγητό στις σχάρες/ράφια.

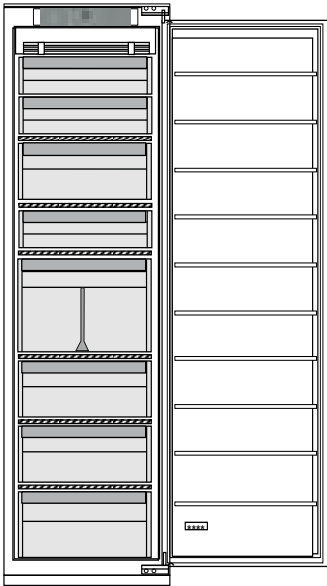

Διάρκεια ζωής τροφίμων σε διαφορετικές θερμοκρασίες

ΚΑΤΕΨΥΓΜΕΝΟΣ ΘΑΛΑΜΟΣ			
Συσκευή	Περίοδος αποθήκευσης (-12 °C)	Συνιστώμενη περίοδος αποθήκευσης (-18 °C)	Περίοδος αποθήκευσης (-24 °C)
Βούτυρο ή μαργαρίνη	1 μήνας	6 μήνες	9 μήνες
Ψάρια	1 μήνας	1-3 μήνες	6 μήνες
Φρούτα (εκτός του κίτρου) & Λαχανικά	1 μήνας	8-12 μήνες	12 μήνες
Κρέας - Ζαμπόν - λουκάνικο Ψητά (μοσχάρι-χοιρινό-αρνί) Μπριζόλες ή παιδάκια (μοσχάρι-αρνί-χοιρινό)	1 μήνας	2 μήνες 8-12 μήνες 4 μήνες	12 μήνες

ΚΑΤΕΨΥΓΜΕΝΟΣ ΘΑΛΑΜΟΣ

Συσκευή	Περίοδος αποθήκευσης (-12 °C)	Συνιστώμενη περίοδος αποθήκευσης (-18 °C)	Περίοδος αποθήκευσης (-24 °C)
Γάλα, φρέσκο χυμό, τυρί, παγωτό ή σορμπέ	1 μήνας	1-3 μήνες	5 μήνες (δεν συνιστάται για παγωτό)
Πουλερικά (κοτόπουλο-γαλοπούλα)	1 μήνας	5-7 μήνες	9 μήνες

ΘΑΛΑΜΟΣ ΨΥΞΗΣ

Συσκευή	Περίοδος αποθήκευσης 0-3°C	Περίοδος αποθήκευσης (3-6 °C)	Περίοδος αποθήκευσης 6-8 °C
Δοχεία, ποτά, αυγά, σάλτσες, τουρσιά, βούτυρο, μαρμελάδα	3-4 εβδομάδες	3-4 εβδομάδες	3-4 εβδομάδες
Τροπικά φρούτα	Δεν συνιστάται	2-4 εβδομάδες	3-4 εβδομάδες
Τυρί, γάλα, γαλακτοκομικά προϊόντα, σνακ, γιαούρτι	2-5 ημέρες	2-5 ημέρες	2-5 ημέρες
Αλλαντικά, επιδόρπια, κρέας και ψάρι και σπιτικά φαγητά	3-5 ημέρες	1-2 ημέρες	Δεν συνιστάται
Αποθηκεύστε λαχανικά και φρούτα (εκτός από τροπικά φρούτα και εσπεριδοειδή)	15 ημέρες	10-12 ημέρες	4-7 ημέρες

Πώς να κάνετε απόψυξη της κατάψυξης (δεν απαιτείται σε μοντέλο στο οποίο δεν απαιτείται απόψυξη)

1. Συνιστάται να επιλέξετε ψυχρότερη θερμοκρασία ή να ενεργοποιήσετε την Ταχεία κατάψυξη/Ταχεία ψύξη* τέσσερις ώρες πριν αφαιρέσετε τα τρόφιμα από την κατάψυξη, προκειμένου να παραταθεί η διατήρηση των τροφίμων κατά τη φάση της απόψυξης.
2. Για να κάνετε απόψυξη, απενεργοποιήστε τη συσκευή και αφαιρέστε τα συρτάρια. Τοποθετήστε τα κατεψυγμένα τρόφιμα σε κρύο χώρο. Αφήστε ανοιχτή την πόρτα για να διευκολύνετε το λιώσιμο του πάγου. Για να μην διαφύγει νερό στη διάρκεια της απόψυξης, σας συνιστούμε να τοποθετήσετε ένα απορροφητικό πανί στην κάτω πλευρά του καταψύκτη και να το στραγγίζετε τακτικά.
3. Καθαρίστε το εσωτερικό του καταψύκτη και στεγνώστε το προσεκτικά.
4. Ενεργοποιήστε τη συσκευή και τοποθετήστε πάλι τα τρόφιμα.

Ήχοι λειτουργίας

1. Ενώ λειτουργεί η συσκευή, είναι φυσιολογικός ένας βόμβος από το συμπιεστή.
2. Το γουργούρισμα και τα κροταλίσματα δημιουργούνται από τη διέλευση του ψυκτικού αερίου μέσα στο κύκλωμα ψύξης, συνεπώς πρόκειται για φυσιολογικούς θορύβους..
3. Μπορεί να "ακούσετε" τριξίματα όταν ενεργοποιείται ή απενεργοποιείται ο συμπιεστής: είναι ένας φυσιολογικός θόρυβος της κατασκευής του προϊόντος.

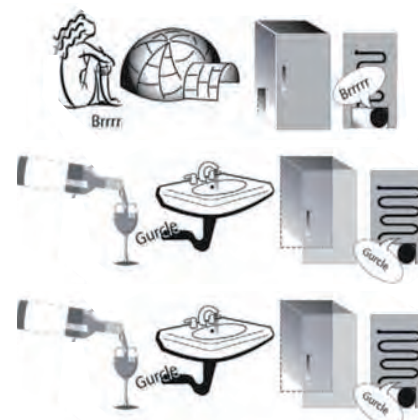

4. Βεβαιωθείτε ότι τα ράφια στο εσωτερικό της πόρτας του ψυγείου, καθώς και τα ράφια και τα συρτάρια στο θάλαμο ψυγείου είναι σωστά τοποθετημένα προκειμένου να αποφύγετε πιθανούς κραδασμούς.
5. Μην τοποθετείται γυάλινα δοχεία (μπουκάλια, βάζα, κ.λπ.) σε άμεση επαφή μεταξύ τους, για να αποφύγετε πιθανούς κραδασμούς.

6. Αυτή η συσκευή διαθέτει συμπιεστή που λειτουργεί με τη βέλτιστη ταχύτητα προκειμένου να ελαχιστοποιεί την κατανάλωση ενέργειας. Μπορεί λοιπόν να συμβεί σε ορισμένες περιπτώσεις (το καλοκαίρι ή όταν τοποθετηθούν μεγάλες ποσότητες τροφίμων) ο συμπιεστής να αυξήσει την ταχύτητα και να κάνει μεγαλύτερο θόρυβο από ό,τι συνήθως.

Συστάσεις σε περίπτωση μη χρήσης της συσκευής

Σε περίπτωση μη χρήσης της συσκευής

Αποσυνδέστε τη συσκευή από την παροχή ρεύματος, αδειάστε την, διεξαγάγετε απόψυξη (εάν χρειάζεται) και καθαρίστε την. Αφήστε τις πόρτες ελαφρώς ανοιχτές ώστε να κυκλοφορεί αέρας εντός των διαφόρων διαμερισμάτων. Με αυτό τον τρόπο θα αποφύγετε τη δημιουργία μούχλας και δυσάρεστων οσμών.

Σε περίπτωση διακοπής της ηλεκτρικής παροχής

Κρατήστε κλειστές τις πόρτες ώστε τα τρόφιμα να παραμείνουν κρύα όσο γίνεται περισσότερο. Μην καταψύχετε ξανά τα τρόφιμα που αποψύχθηκαν εν μέρει. Εάν η διακοπή της παροχής ρεύματος είναι παρατεταμένη, μπορεί να ενεργοποιηθεί ο συναγερμός γενικής διακοπής (στα προϊόντα με ηλεκτρονικό σύστημα).

Καθαρισμός και συντήρηση

Πριν εκτελέσετε οποιαδήποτε εργασία καθαρισμού ή συντήρησης, αφαιρέστε το φικ από την πρίζα ή αποσυνδέστε τη συσκευή από την παροχή ρεύματος.

Μην χρησιμοποιείτε ποτέ διαβρωτικά προϊόντα. Μην καθαρίζετε ποτέ τα μέρη του ψυγείου με εύφλεκτα υγρά.

Μη χρησιμοποιείτε ατμοκαθαριστές.

Τα κουμπιά και η οθόνη του πίνακα ελέγχου δεν πρέπει να καθαρίζονται με οινόπνευμα ή παράγωγά του αλλά με στεγνό πανί.

Καθαρίζετε κατά καιρούς τη συσκευή χρησιμοποιώντας πανί και διάλυμα ζεστού νερού και ουδέτερης ουσίας καθαρισμού, ειδικής για το καθάρισμα του εσωτερικού του ψυγείου.

Για να διασφαλιστεί η συνεχής και σωστή ροή του νερού απόψυξης, καθαρίζετε τακτικά το εσωτερικό της οπής αποστράγγισης στο πίσω τοίχωμα του ψυγείου κοντά στο συρτάρι διατήρησης φρούτων και λαχανικών με το παρεχόμενο εργαλείο.

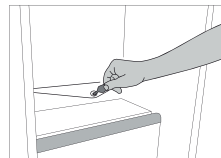

Αντικατάσταση λάστιχου

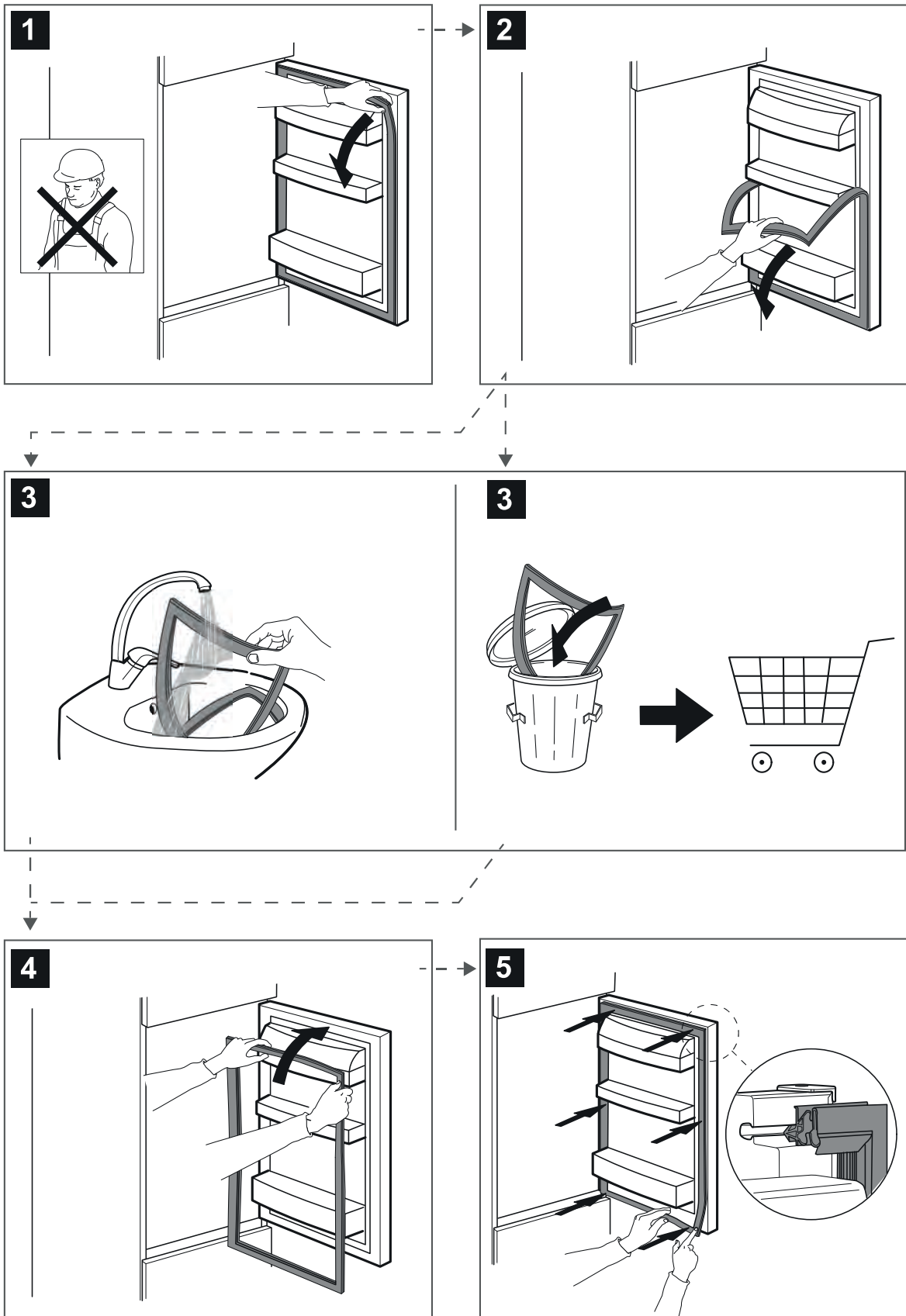



400011398441

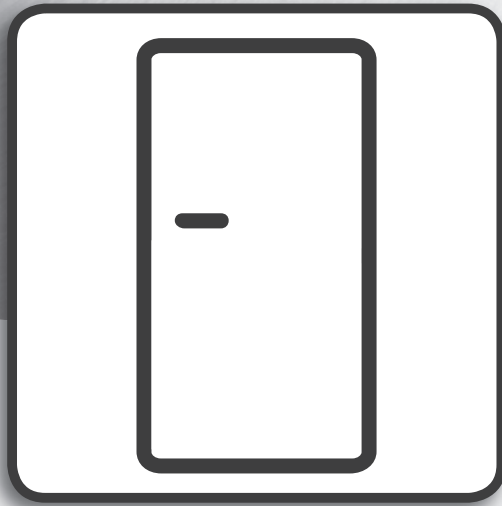

User Manual

USER MANUAL

INDEX

Shelves & Door **2**

Use & Care guide **3**

How to use the appliance **3**

First time use 3

Freezer compartment food storage 3

Food shelf life at different temperatures 3

How to defrost the freezer compartment (not needed on frost-free model) 4

Functional sounds 4

Recommendation in case of no use of the appliance 4

Cleaning and maintenance **5**

Gasket replacement **6**

Shelves

All of the drawers, door shelves and shelves can be removed.

Door

Door reversibility

Note: The direction of door opening can be changed. If this operation is performed by After-sales Service it is not covered by the warranty. Follow instruction in **Installation Guide**.

How to use the appliance

First time use

Wait at least two hours, after the installation, before connecting the appliance to the power supply. Connect the appliance to the power supply it starts the operation automatically. The ideal storage temperatures for the food are preset in the factory.

After turning the appliance on, you must wait for 4-6 hours for the correct storage temperature to be reached for a normally filled appliance. Position the antibacterial anti-odour filter in the fan as demonstrated in the filter packaging (if available). If the audible signal sounds, it means that the temperature alarm has intervened: press the button to switch off the acoustic alarms.

Freezer compartment food storage

The freezer compartment *** ** *** allows long time storage of frozen food and freezing of fresh food. The quantity of fresh food that can be frozen in 24 hours is written on the rating plate. Arrange the fresh food in the freezing area inside the freezer compartment, leaving enough space around the food packages to allow air to circulate freely. It is advisable that you do not re-freeze food that has partially defrosted. It is important to wrap the food in a way that prevents the ingress of water, humidity or condensation.

Ice cubes

Fill 2/3 of the ice tray with water and put it back in the freezer compartment. Do not use sharp or pointed objects to remove the ice under any circumstances.

Removing the drawers

Pull the drawers outwards as far as they will go, lift them up and remove them. To get more volume, the freezer compartment can be used without the drawers. Make sure that the door is closed properly after putting the food back on the grilles/shelves.

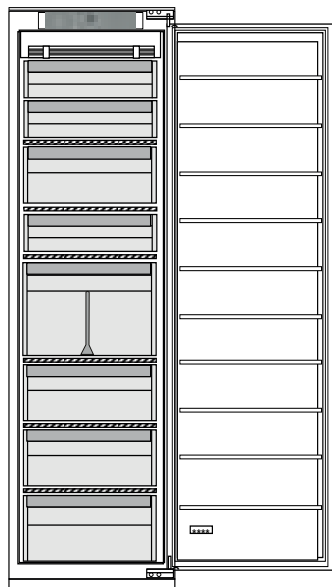

Food shelf life at different temperatures

FROZEN COMPARTMENT			
Product	Storage period (-12°C)	Recommended Storage period (-18°C)	Storage period (-24°C)
Butter or margarine	1 month	6 months	9 months
Fish	1 month	1-3 months	6 months
Fruits (except citrus) & Vegetables	1 month	8-12 months	12 months
Meat- Ham- sausage Roasts (beef-pork- lamb) Steaks or chops (beef-lamb-pork)	1 month	2 months 8-12 months 4 months	12 months
Milk, Fresh fluid, Cheese, Ice cream or sherbet	1 month	1-3 months	5 months (not recommended for ice cream)
Poultry (chicken-turkey)	1 month	5-7 months	9 months

UNFROZEN COMPARTMENT			
Product	Storage period 0-3°C	Storage period (3-6°C)	Storage period 6-8°C
Cans, drinks, eggs, sauces, pickles, butter, jam	3-4 weeks	3-4 weeks	3-4 weeks
Tropical fruit	Not recommended	2-4 weeks	3-4 weeks
Cheese, milk, dairy food, deli food, yoghurt	2-5 days	2-5 days	2-5 days
Cold cuts, desserts, meat and fish and home-cooked food	3-5 days	1-2 days	Not recommended
Store vegetables and fruits (excluding tropical fruits and citrus)	15 days	10-12 days	4-7 days

How to defrost the freezer compartment (not needed on frost-free model)

1. It is advisable to set the temperature colder or turn on the Fast Freeze/Fast Cool* at least four hours before removing the food from the freezer compartment, to prolong the preservation of the food during the defrosting phase.
2. To defrost, turn the appliance off and remove the drawers. Put the frozen food in a cool place. Leave the door open to allow the frost to melt. To prevent the water from escaping during the defrost, it is advised that you place an absorbent cloth on the bottom of the freezer compartment and wring it out regularly.
3. Clean the inside of the freezer compartment and dry it carefully.
4. Turn the appliance back on and put the food back inside.

Functional sounds

1. A buzz generated by the compressor is normal while the product is working.



2. Gurgling and crackles are generated by the passage of the refrigerant gas inside the cooling circuit, therefore these are normal noises.



3. It's possible to "hear" creaks when the compressor is active and inactive: it is a normal sound of the product's structure.



4. Check that the balconies on the inside of the refrigerator door, the shelves and the drawers in the refrigerator compartment are attached and positioned properly, to avoid possible vibrations.
5. Don't place glass containers (bottles, jars, etc.) in direct contact with each other, to avoid vibrations.
6. This device is equipped with a compressor that operates at an optimum speed to minimize energy consumption. So it may happen that in certain situations (in summer or if large quantities of food are introduced) that the compressor increases the speed and therefore it is more noisy than usual.

Recommendation in case of no use of the appliance

In the event of non-use of the appliance

Disconnect the appliance from the power supply, empty it, defrost it (if necessary) and clean it.

Keep the doors slightly ajar to let air circulate inside the compartments. By doing this, you avoid the development of mould and bad odours.

In the event of an interruption to the power supply

Keep the doors closed so the food stays cold for as long as possible. Do not re-freeze food that has partially defrosted. If there is a prolonged power cut, the black out alarm may also activate (in products with electronics).

Cleaning and maintenance

Before any cleaning or maintenance operation, unplug the appliance from the mains or disconnect the electrical power supply.

Never use abrasives. Never clean refrigerator parts with flammable fluids.

Do not use steam cleaners.

The buttons and control panel display must not be cleaned with alcohol or alcohol-derived substances, but with a dry cloth.

Clean the appliance occasionally with a cloth and a solution of warm water and neutral cleaning agents specifically for cleaning the inside of the refrigerator.

To ensure the constant and correct flow of the defrosting water, regularly clean the inside of the drain situated in the back wall of the refrigerator compartment near the fruit and vegetable drawer using the utensil provided.

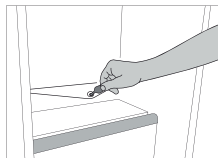

Spare parts will be available for a period of either up to 7 or up to 10 years, according to the specific Regulation requirements.

Gasket replacement

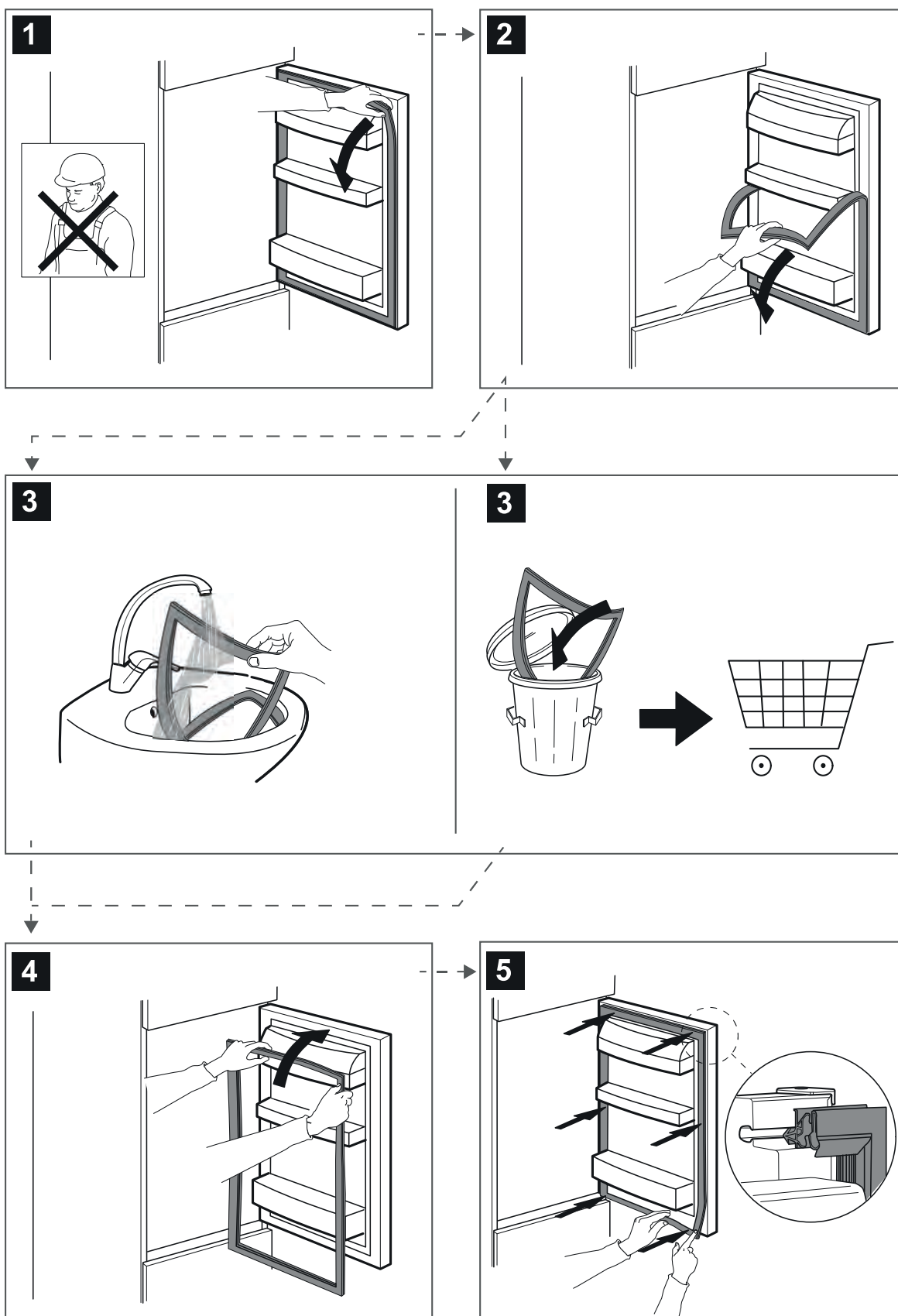



400011398441

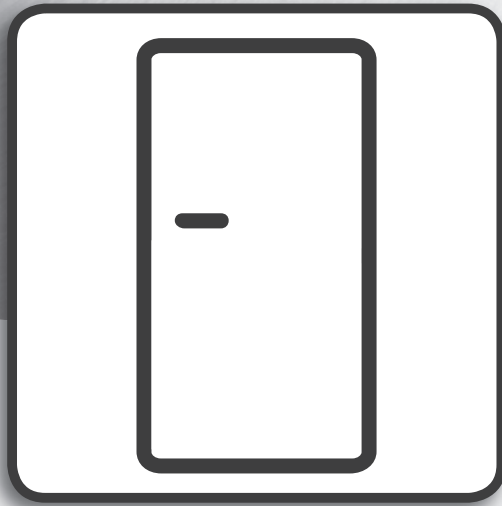

Manual de usuario

MANUAL DE USUARIO

ÍNDICE

Estantes & Puerta **2**

Guía de uso y cuidado **3**

Cómo usar el aparato **3**

Primer uso 3

Conservación de alimentos en el compartimento del congelador 3

Tiempo de almacenamiento de comida a distintas temperaturas 3

Cómo descongelar el compartimento del congelador (no es necesario para modelos "no frost") 4

Sonidos funcionales 4

Recomendaciones en caso de falta de uso del aparato 5

Limpieza y mantenimiento **6**

Sustitución de la junta **7**

Estantes

Todos los cajones, los estantes de la puerta y los estantes pueden extraerse.

Puerta

Reversibilidad de la puerta

Nota: El sentido de apertura de la puerta se puede cambiar. Si esta operación no la realiza el Servicio Postventa y no está cubierta por la garantía. Siga las instrucciones de la **Guía de instalación**.

Cómo usar el aparato

Primer uso

Espere como mínimo dos horas tras la instalación para conectar el aparato al suministro eléctrico. El aparato se pondrá en marcha automáticamente al conectarlo al suministro eléctrico. Las temperaturas ideales para almacenar alimentos se pre-establecen en fábrica.

Después de activar el aparato, es necesario esperar 4-6 horas para que pueda alcanzarse la temperatura de conservación correcta para un aparato con carga normal. Coloque el filtro antiolor y antibacterias en el ventilador como se indica en el envase del filtro (si está disponible). Si suena una señal acústica, significa que se ha activado la alarma de temperatura: pulse el botón para apagar las alarmas acústicas.

Conservación de alimentos en el compartimento del congelador

El compartimento del congelador **★***** permite almacenar alimentos congelados durante largos periodos de tiempo y congelar alimentos frescos. La cantidad de alimentos frescos que es posible congelar en 24 horas se indica en la placa de características. Coloque los alimentos frescos que desee congelar en la zona de congelación del compartimento del congelador dejando suficiente espacio alrededor de los alimentos para que el aire circule libremente. Se aconseja no volver a congelar los alimentos que se hayan descongelado parcialmente. Es importante envolver bien los alimentos para que no pueda pasar agua, humedad o condensación.

Cubitos de hielo

Llene con agua 2/3 de la bandeja para hielo y vuelva a colocarla en el compartimento del congelador. No utilice objetos puntiagudos o cortantes para sacar el hielo bajo ninguna circunstancia.

Cómo extraer los cajones

Tire de los cajones hacia fuera todo lo posible, levántelos y extráigalos. Para obtener más volumen, el compartimento del congelador se puede usar sin los cajones. Asegúrese de que la puerta esté bien cerrada una vez colocados los alimentos en las rejillas o los estantes.

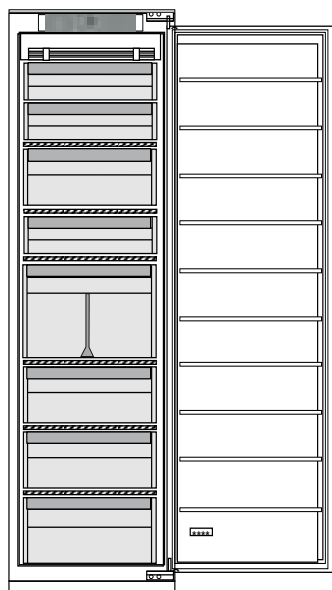

Tiempo de almacenamiento de comida a distintas temperaturas

COMPARTIMENTO DEL CONGELADOR			
Producto	Periodo de conservación (-12 °C)	Periodo de conservación recomendado (-18 °C)	Periodo de conservación (-24 °C)
Mantequilla o margarina	1 mes	6 meses	9 meses
Pescado	1 mes	1-3 meses	6 meses
Frutas (excepto cítricos) & verduras	1 mes	8-12 meses	12 meses

COMPARTIMENTO DEL CONGELADOR

Producto	Periodo de conservación (-12 °C)	Periodo de conservación recomendado (-18 °C)	Periodo de conservación (-24 °C)
Carne, jamón y embutidos Asados (ternera-cerdo-cordero) Filetes o chuletas (ternera-cordero-cerdo)	1 mes	2 meses 8-12 meses 4 meses	12 meses
Leche, alimentos frescos líquidos, queso, helado o sorbete	1 mes	1-3 meses	5 meses (no recomendado para helado)
Aves (pollo-pavo)	1 mes	5-7 meses	9 meses

COMPARTIMENTO DEL FRIGORÍFICO

Producto	Periodo de conservación: 0-3 °C	Periodo de conservación (3-6 °C)	Periodo de conservación: 6-8 °C
Latas, bebidas, huevos, salsas, encurtidos, mantequilla y mermelada	3-4 semanas	3-4 semanas	3-4 semanas
Frutas tropicales	No recomendado	2-4 semanas	3-4 semanas
Queso, leche, productos lácteos, delicatessen y yogures	2-5 días	2-5 días	2-5 días
Fiambres, postres, carne, pescado y comida preparada	3-5 días	1-2 días	No recomendado
Para conservar frutas y verduras (excepto frutas tropicales y cítricos)	15 días	10-12 días	4-7 días

Cómo descongelar el compartimento del congelador (no es necesario para modelos "no frost")

1. Es recomendable ajustar una temperatura más baja o activar la función de Congelación rápida/Enfriamiento rápido* al menos cuatro horas antes de retirar los alimentos del compartimento congelador para extender la conservación de los alimentos durante la fase de descongelación.
2. Para descongelar, desconecte el aparato y extraiga los cajones. Coloque los alimentos congelados en un lugar frío. Deje la puerta abierta para que se derrita la escarcha. Para evitar que pueda salir agua durante la descongelación, se aconseja colocar un paño absorbente en la parte inferior del compartimento del congelador y escurrirlo regularmente.
3. Limpie el interior del compartimento del congelador y séquelo cuidadosamente.
4. Vuelva a conectar el aparato y a colocar los alimentos en el interior.

Sonidos funcionales

1. Es normal que el compresor emita un zumbido mientras el producto está en funcionamiento.
2. Los gorgoteos y crujidos los provoca el paso del gas refrigerante por el interior del circuito de refrigeración, por lo que se trata de sonidos normales.
3. Es posible "oír" chirridos cuando el compresor está activo e inactivo: es un sonido normal en la estructura del producto.

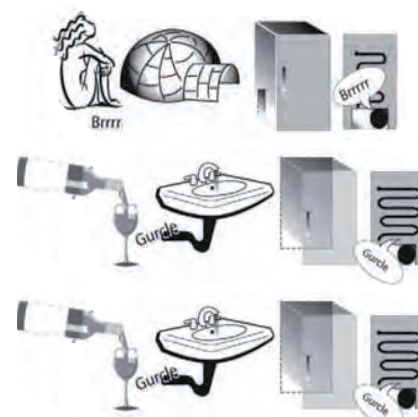

4. Compruebe que los estantes del interior de la puerta del frigorífico y los estantes y cajones del compartimento frigorífico están correctamente fijados y colocados para evitar posibles vibraciones.

5. No coloque recipientes de vidrio (botellas, tarros, etc.) en contacto directo entre ellos para evitar vibraciones.
6. Este dispositivo está equipado con un compresor que funciona a una velocidad óptima para minimizar el consumo de energía. Por lo tanto, puede suceder que en ciertas situaciones (en verano o si se introducen grandes cantidades de alimentos) el compresor aumente la velocidad y, como consecuencia, sea más ruidoso de lo habitual.

Recomendaciones en caso de falta de uso del aparato

Si el aparato no se utiliza

Desenchufe el aparato de la alimentación eléctrica, vacíelo, descongélelo (en caso necesario) y límpielo.

Mantenga las puertas ligeramente abiertas para que el aire pueda circular entre los compartimentos. De este modo se evitará la formación de moho y malos olores.

En caso de interrupciones de corriente

Mantenga las puertas cerradas para que los alimentos se mantengan fríos el mayor tiempo posible. No vuelva a congelar alimentos parcialmente descongelados. Si se produce un corte de alimentación prolongado, es posible que también se active la alarma de corte del suministro eléctrico (en productos con sistemas electrónicos).

Limpieza y mantenimiento

Antes de realizar cualquier tarea de limpieza o mantenimiento, desenchufe el aparato de la red eléctrica o desconecte la alimentación.

No utilice nunca productos abrasivos. No limpie los componentes del frigorífico con líquidos inflamables.

No use limpiadores de vapor.

Los botones y la pantalla del panel de control no deben limpiarse con alcohol ni con sustancias derivadas del alcohol, sino con un paño seco.

Limpie el electrodoméstico de forma ocasional con un paño y una solución de agua tibia y detergentes neutros específicos para la limpieza del interior del frigorífico.

Para garantizar un flujo constante y correcto del agua de descongelación, limpie con regularidad el interior del desagüe situado en la pared posterior del compartimento frigorífico que se encuentra junto al cajón para frutas y verduras con el utensilio incluido a estos efectos.

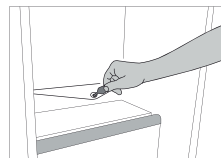

Las piezas de recambio estarán disponibles durante un periodo de hasta 7 o 10 años, según los requisitos específicos de la Normativa.

Sustitución de la junta

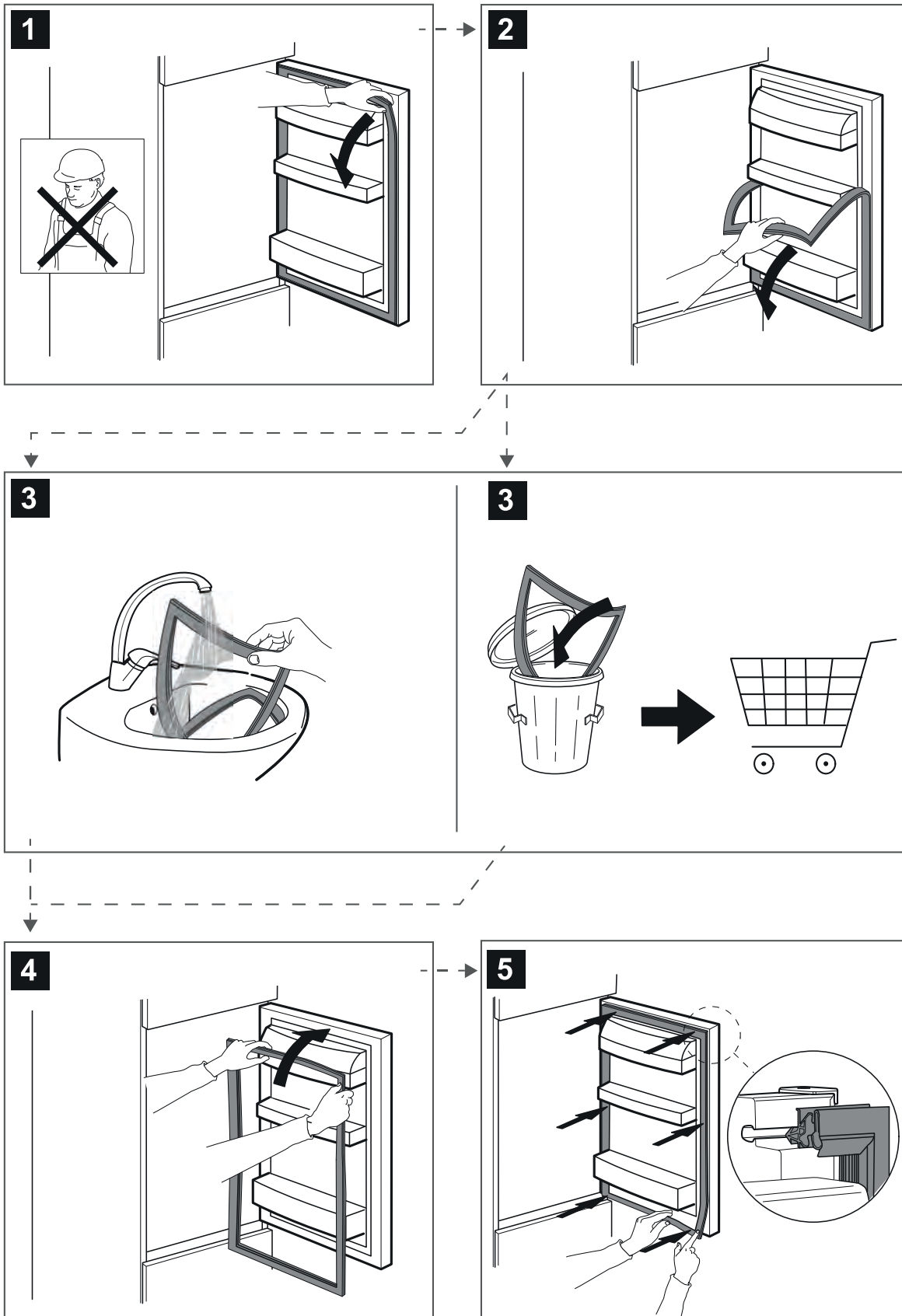



400011398441

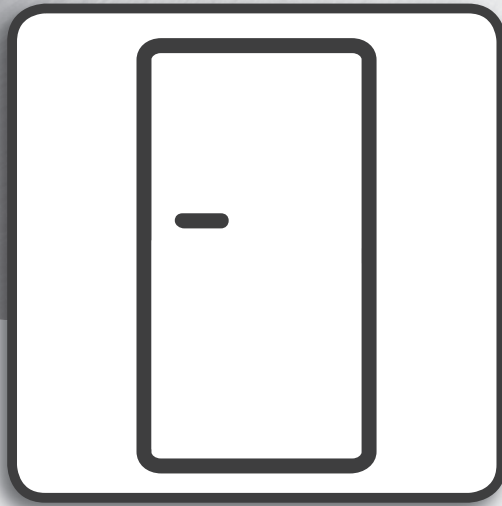

Kasutusjuhend

KASUTUSJUHEND

REGISTER

Riiulid & Ukse	2
Kasutus- ja hooldusjuhend	3
Seadme kasutamine	3
Esmakasutus	3
Külmutussektsoon ja toidu säilitamine	3
Toidu säilivusaeg erinevatel temperatuuridel	3
Külmutussektiooni sulatamine (pole vajalik jäävaba mudeli korral)	4
Seadme töömüra	4
Soovitused juhtudeks, kui seadet ei kasutata	5
Puhastamine ja hooldus	6
Tihendi vahetus	7

Riiulid

Kõiki sahtleid, ukseriialeid ja riialeid on võimalik eemaldada.

Uks

Ukse käelisuse vahetamine

Märkus. Ukse avanemise suunda saab vahetada. Selle töö tegemine garantiiremonditeeninduses ei kuulu garantii alla. Järgige **paigaldusjuhendi** juhiseid.

Seadme kasutamine

Esmakasutus

Pärast paigaldamist oodake vähemalt kaks tundi, enne kui seadme toitevõrku ühendate. Ühendage seade elektrivõrku ja see alustab tööd. Ideaalne toiduainete hoiutemperatuur on tehases juba algseadistatud.

Pärast seadme sisselülitamist peate ootama 4-6 tundi kuni keskmiselt täidetud seadme jaoks õige hoiustamistemperatuuri saavutamiseni. Kui antibakteriaalne lõhnavastane filter on seadmega kaasas, asetage see filtri pakendil näidatud moel paigale. Helisignaali tähendab, et temperatuurialarm on käivitunud: vajutage helialarmi väljalülitamiseks nuppu.

Külmutusseksioon ja toidu säilitamine

Sügavkülmikuseksioon **✳️***** võimaldab külmutatud toidu säilitamist pika aja vältel ning värsket toidu külmutamist. Seadme nimiplaadile on kirjutatud värsket toidu kogus, mida 24 tunni jooksul on võimalik külmutada. Paigutage värsket toitu külmutusseksiooni külmutuspiirkonda, jättes toidupakendite ümber õhu vaba ringluse võimaldamiseks piisavalt vaba ruumi. Soovitav on mitte külmutada uuesti toitu, mis on osaliselt sulanud. Toit on soovitatav mähkida selliselt, et see ei võimaldaks vee, niiskuse või kondensaadi sissetungimist.

Jääkuubikud

Täitke jäärest 2/3 ulatuses veega ja pange tagasi külmutusseksiooni. Ärge mitte mingil juhul kasutage jää eemaldamiseks teravaotsalisi või teravaid esemeid.

Sahtlite eemaldamine

Tõmmake sahtlid lõpuni välja, tõstke nad üles ja võtke välja. Mahu suurendamiseks võib sügavkülmikuseksiooni kasutada ilma sahtliteta. Veenduge, et uks oleks peale toidu asetamist restidele/sahtlitesse korralikult suletud.

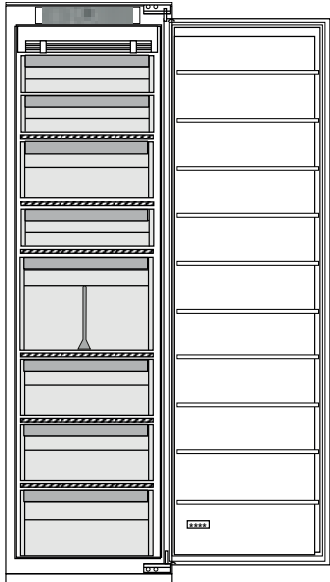

Toidu säilivusaeg erinevatel temperatuuridel

KÜLMUTUSKAMBER			
Toode	Säilitusaeg (-12 °C)	Soovitav säilitusaeg (-18 °C)	Säilitusaeg (-24 °C)
Või või margariin	1 kuu	6 kuud	9 kuud
Kala	1 kuu	1–3 kuud	6 kuud
Puuviljad (v.a tsitruselised) & köögiviljad	1 kuu	8–12 kuud	12 kuud
Liha, sink, vorst Praeliha (loomaliha, sealih, lambaliha) Lihalõigud ja karbonaad (loomaliha, lambaliha, sealih)	1 kuu	2 kuud 8–12 kuud 4 kuud	12 kuud
Piim, vedelad piimatooted, juust, jäätis või mahlajäätis	1 kuu	1–3 kuud	5 kuud (mittesoovitav jäätise puhul)

KÜLMUTUSKAMBER

Toode	Säilitusaeg (-12 °C)	Soovitav säilitusaeg (-18 °C)	Säilitusaeg (-24 °C)
Linnuliha (kana, kalkun)	1 kuu	5–7 kuud	9 kuud

MITTEKÜLMUTUSKAMBER

Toode	Säilitusaeg 0–3 °C	Säilitusaeg (3–6 °C)	Säilitusaeg 6–8 °C
Purgijoogid, joogid, munad, kastmed, marineeritud köögiviljad, või, keedis	3–4 nädalat	3–4 nädalat	3–4 nädalat
Troopilised puuviljad	Mittesoovitav	2–4 nädalat	3–4 nädalat
Juust, piim, piimatooted, delikatesstoidud, jogurt	2–5 päeva	2–5 päeva	2–5 päeva
Külmad lihalõigud, magustoidud, liha ja kala ning kodus valmistatud toidud	3–5 päeva	1–2 päeva	Mittesoovitav
Köögiviljad ja puuviljad (v.a troopilised puuviljad ja tsitrusviljad)	15 päeva	10–12 päeva	4–7 päeva

Külmutussektiooni sulatamine (pole vajalik jäävaba mudeli korral)

1. Soovituslik on seada temperatuur külmemaks või lülitada Kiirkülmutus/Kiirjahutus* Fast Freeze/Fast Cool* vähemalt neli tundi enne toidu eemaldamist sügavkülmikust sisse, pikendamaks toidu säilimist sulatusfaasis.
2. Sulatamiseks lülitage seade välja ja eemaldage sahtlid. Pange külmutatud toit jahedasse kohta. Jätke uks lahti, et jää saaks sulada. Vältimaks vee väljavoolamist sulatamise ajal, pange külmutussektiooni põhja vett imav lapp ja väänake seda regulaarselt kuivaks.
3. Puhastage külmutussektiooni sisemus ja kuivatage see hoolikalt.
4. Lülitage seade uuesti sisse ja pange toit tagasi sisse.

Seadme töömüra

1. Kompressori tekitatav surin on seadme töötamise ajal normaalne.

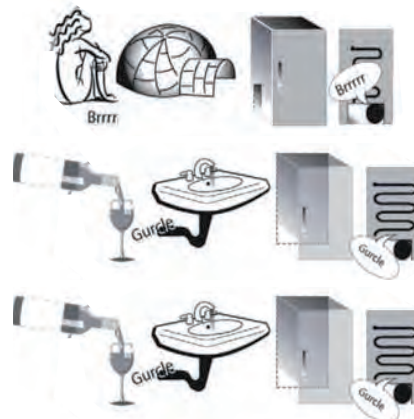

2. Mulksumist ja korinat tekitab külmutusgaasi liikumine jahutusahelas, seega on need helid normaalsed.

3. On võimalik, et kuulete kompressori töötamise või seisaku ajal kriiksatusi - need on toote ehitusest tulenevad normaalsed helid.

4. Kontrollige, et külmiku ukseahelid, riiulid ja külmikusektiooni sahtlid on õigesti paigutatud ja kinnitatud, et vältida nende vibreerimist.

5. Ärge pange klaasanumaid (pudelid, purgid jms) üksteise vastu, et vältida nende vibreerimist.

6. Seade on varustatud kompressoriga, mis töötab energiakulu vähendamiseks optimaalsel kiirusel. Seega võib juhtuda, et teatud oludes (suvel või kui kappi pannaks suur kogus toitu) tõuseb kompressori töökiirus ja seetõttu teeb see tavalisest rohkem müra.

Soovitused juhtudeks, kui seadet ei kasutata

Seadme mittekasutamise korral

Ühendage seade vooluvõrgust lahti, tühjendage seade, laske sel sulada (kui on vajalik) ja puhastage see.

Hoidke ukсед kergelt avatud, et õhk saaks sektsioonide vahel tsirkuleerida. Nii tehes väldite hallituse ja halbade lõhnade kogunemist.

Toitekatkestuse korral

Hoidke ukсед suletud nii et toit jääks võimalikult pikaks ajaks külmaks. Ärge külmutage uuesti toitu, mis on osaliselt sulanud. Pikaajalise voolukatkestuse korral võib ka voolukatkestuse alarm sisse lülituda (elektroonikaga toodete puhul).

Puhastamine ja hooldus

Enne seadme hooldamist või puhastamist tuleb võtta seadme pistik pistikupesast või seade vooluvõrgust välja.

Ärge kasutage abrasiivseid puhastusvahendeid. Ärge puhastage külmiku osi tuleohtlike vedelikega.

Ärge kasutage aurpuhastusseadmeid.

Nuppe ja juhtpaneeli tablood ei tohi puhastada alkoholi ega alkoholipõhiste ainetega. Kasutage selleks kuiva lappi.

Puhastage seadet aegajalt lapi ning sooja vee ja spetsiaalselt külmiku sisemuse puhastamiseks mõeldud neutraalse puhastusvahendi lahusega.

Sulamisvee pideva ja õige voolu tagamiseks puhastage regulaarselt külmikusektsiooni tagaseinas puu- ja köögiviljasahkli lähedal asuvat äravoolu kaasasoleva tarvikuga.

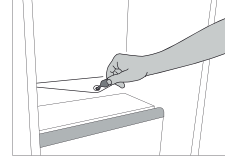

Tihendi vahetus

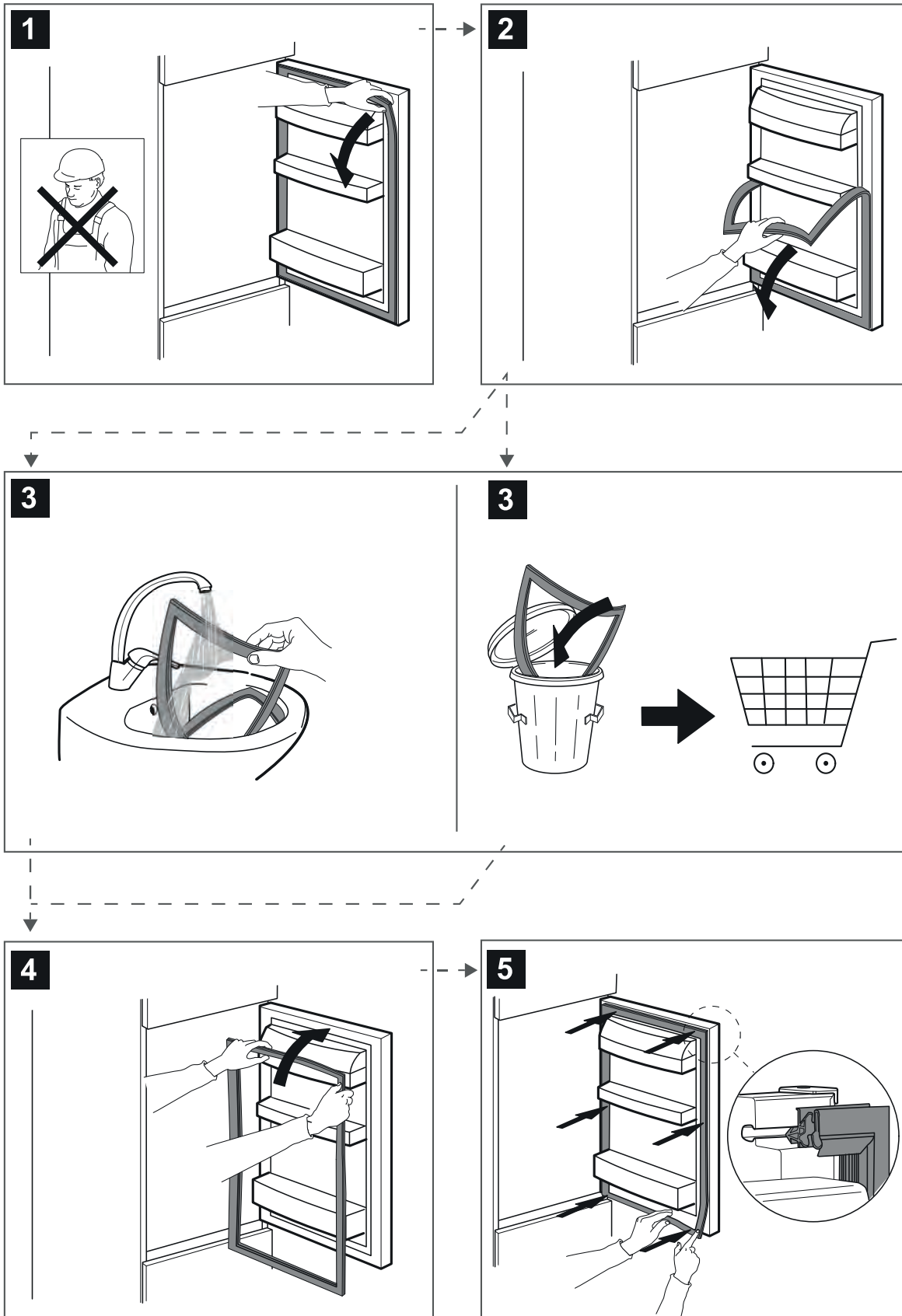



400011398441

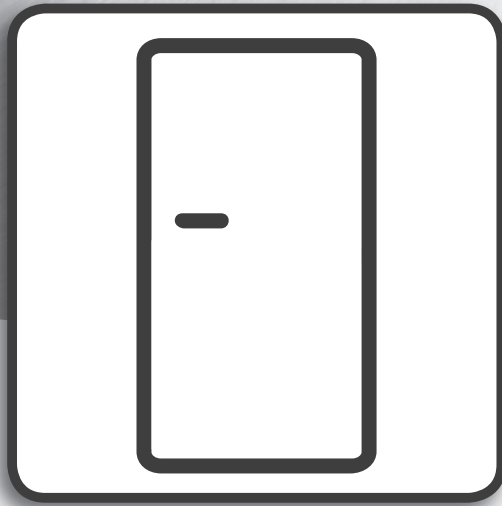

Käyttöopas

KÄYTTÖOPAS

SISÄLTÖ

Ovi & hyllyt	2
Käyttö- ja huolto-opas	3
Laitteen käyttö	3
Ensimmäinen käyttökerta	3
Pakastinosasto ja ruoan säilytys	3
Ruoan säilyvyysaika eri lämpötiloissa	3
Pakastinosaston sulattaminen (ei tarvita mallissa ilman pakkasta)	4
Toimintääänet	4
Suosittelavat toimenpiteet, jos laitetta ei käytetä	5
Puhdistus ja huolto	6
Tiivisteiden vaihto	7

Hyllyt

Kaikki laatikot, ovihyllyt ja hyllyt ovat irrotettavissa.

Luukku

Oven käsisyys

Huomaa: Oven avausuunta voidaan vaihtaa. Jos tämä toimenpide suoritetaan huoltopalvelun toimesta, takuu ei kata sitä. Seuraa asennusoppaan ohjeita **Asennusopas**.

Laitteen käyttö

Ensimmäinen käyttökerta

Odota vähintään kaksi tuntia asennuksen jälkeen ennen kuin kytket laitteen verkkovirtaan. Kun laite kytketään verkkovirtaan, se käynnistyy automaattisesti. Elintarvikkeiden ihanteelliset säilytyslämpötilat on esisäädetty tehtaalla.

Odota laitteen virran kytkemisen jälkeen 4–6 tuntia, että laite saavuttaa oikean säilytyslämpötilan normaalille täyttömäärälle. Aseta antibakteerinen hajunpoistosuodatin tuulettimeen suodattimen pakkauksessa kuvatulla tavalla (jos kuuluu toimitukseen). Äänimerkin kuuluminen tarkoittaa, että lämpötilahälytys on lauennut: sammuta äänimerkit painiketta painamalla.

Pakastinosasto ja ruoan säilytys

Pakastinosasto **✱***** mahdollistaa pakasteiden pitkäaikaisen säilytyksen ja tuoreen ruuan pakastuksen. 24 tunnin aikana pakastettavien tuore-elintarvikkeiden määrä näkyy laitteen arvokilvessä. Sijoittele tuoreet elintarvikkeet pakastinosaston pakastusosioon ja jätä elintarvikkeiden väliin tarpeeksi tilaa, jotta ilma pääsee vapaasti kiertämään. Osittain sulaneita elintarvikkeita ei ole suositeltavaa pakastaa uudelleen. Elintarvikkeet on suljettava kääreisiin, siten, että ne estävät veden, kosteuden ja kondenssiveden pääsyn.

Jääkuutiot

Täytä 2/3 jääpala-astiasta vedellä ja laita se takaisin pakastinosastoon. Älä missään tapauksessa käytä teräviä esineitä jään irrottamiseen astiasta.

Laatikoiden poistaminen

Vedä laatikoita ulospäin niin pitkälle kuin ne tulevat ja nosta ne pois. Säilytystilan lisäämiseksi pakastinosaa voi käyttää ilman laatikoita. Varmista, että ovi on kunnolla kiinni ruokapakkauksen rutilälle/hyllylle asettamisen jälkeen.

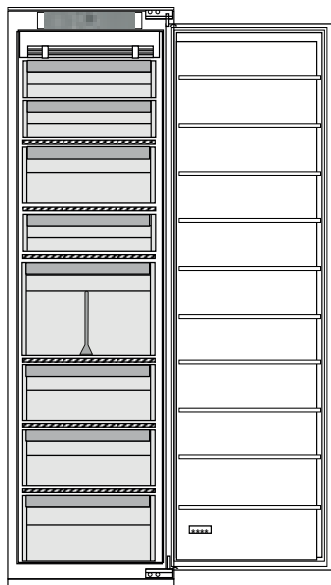

Ruoan säilyvyysaika eri lämpötiloissa

PAKASTINOSASTO			
Tuote	Säilytysaika (-12 °C)	Suositteltu säilytysaika (-18 °C)	Säilytysaika (-24 °C)
Voi tai margariini	1 kuukausi	6 kuukautta	9 kuukautta
Kala	1 kuukausi	1–3 kuukautta	6 kuukautta
Hedelmät (lukuun ottamatta sitruhedelmiä) & vihannekset	1 kuukausi	8–12 kuukautta	12 kuukautta
Liha, kinkku, makkarat Paistit (nauta, sika, lammas) Pihvit tai kyljykset (nauta, lammas, sika)	1 kuukausi	2 kuukautta 8–12 kuukautta 4 kuukautta	12 kuukautta
Maito, tuoreet nesteet, juusto, jäätelö tai sorbetti	1 kuukausi	1–3 kuukautta	5 kuukautta (ei suositella jäätelölle)

PAKASTINOSASTO

Tuote	Säilytysaika (-12 °C)	Suosittelut säilytysaika (-18 °C)	Säilytysaika (-24 °C)
Linnunliha (broileri, kalkkuna)	1 kuukausi	5-7 kuukautta	9 kuukautta

EI PAKASTINOSASTO

Tuote	Säilytysaika 0–3 °C	Säilytysaika (3–6 °C)	Säilytysaika 6–8 °C
Tölkit, juomat, munat, kastikkeet, pikkelssit, voi, hillo	3–4 viikkoa	3–4 viikkoa	3–4 viikkoa
Trooppiset hedelmät	Ei suositella	2–4 viikkoa	3–4 viikkoa
Juusto, maito, maitotuotteet, deli-ruoat, jogurtti	2–5 päivää	2–5 päivää	2–5 päivää
Leikkeleet, jälkiruoat, liha ja kala sekä itsetehdyt ruoat	3–5 päivää	1–2 päivää	Ei suositella
Vihannesten ja hedelmien (paitsi trooppisten ja sitrushedelmien) säilytys	15 päivää	10–12 päivää	4–7 päivää

Pakastinosaston sulattaminen (ei tarvita mallissa ilman pakkasta)

- Lämpötila on suositeltavaa asettaa kylmemmäksi tai laittaa päälle pikapakastus- tai pikaviilennystoiminto vähintään neljä tuntia ennen ruoan poistamista pakastinosastosta, jotta ruoka säilyisi paremmin sulatusvaiheen aikana.
- Aloita sulatus katkaisemalla laitteen virta ja poistamalla laatikot. Laita pakastetut elintarvikkeet viileään. Jätä ovi auki, jotta jää sulaa. Jotta vettä ei pääse valumaan ulos sulatuksen aikana, on suositeltavaa asettaa pakastinosaston pohjalle imukykyinen liina ja puristaa se välillä kuivaksi.
- Puhdista pakastinosaston sisäosat ja kuivaa ne huolellisesti.
- Kytke laitteeseen virta ja laita elintarvikkeet takaisin pakastinosastoon.

Toimintääänet

- Kompressorista tuotteen toiminnan aikana kuuluva surina on normaalia.
- Kupliva ja naksuttava ääni syntyy kylmäainekaasun kulkiessa kylmäainepiirissä ja ne ovat siis normaaleja ääniä.
- On mahdollista kuulla naksutusta kompressorin ollessa päällä tai pois päältä: se on normaalia tuotteen rakenteeseen kuuluvaa ääntä.
- Tärinän ehkäisemiseksi varmista, että jääkaapin oven sisäpuolella ovat hyllyt sekä varsinaisen jääkaappiosaston hyllyt ja laatikot ovat kunnolla paikoillaan.
- Älä aseta lasiastioita (pulloja, tölkkejä, jne.) suoraan kosketukseen toistensa kanssa, sillä tällöin saattaa syntyä tärinää.
- Tämä laite on varustettu kompressorilla, joka toimii energiankulutuksen vähentämisen kannalta ihanteellisella nopeudella. Joissakin tilanteissa (kesällä tai kun laitteeseen laitetaan runsaasti ruokaa) saattaa kompressorin nostaa nopeutta ja olla siksi tavallista kovaäänisempi.

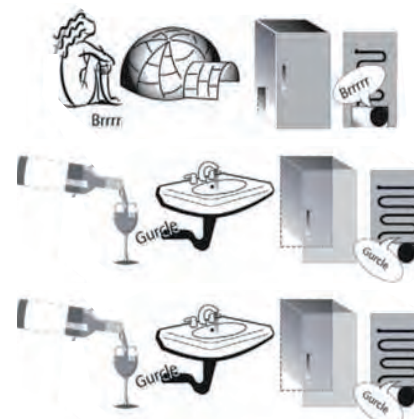

Suosittelavat toimenpiteet, jos laitetta ei käytetä

Kun laitetta ei käytetä

Kytke laite irti sähköverkosta ja sitten tyhjennä, sulata (tarvittaessa) ja puhdista se.

Jätä ovi hieman auki, jotta ilma pääsee kiertämään osastoissa. Tämä estää homeen ja pahojen hajujen muodostumisen.

Sähkökatkot

Pidä ovet kiinni, jotta elintarvikkeet pysyvät kylminä mahdollisimman pitkään. Älä pakasta osittain sulaneita elintarvikkeita uudelleen. Jos sähkökatko kestää pitkään, sähkökatkohälytys saattaa aktivoitua (elektroniikalla varustetut tuotteet).

Puhdistus ja huolto

Irrota pistoke pistorasiasta tai kytke laite irti sähköverkosta ennen minkään huolto- tai puhdistustoimenpiteen aloittamista.

Älä käytä hankaavia pesuaineita. Älä koskaan puhdistaa jääkaapin osia syttyvillä nesteillä.

Älä käytä höyrypesuria.

Painikkeet ja käyttöpaneelin näyttö on puhdistettava kuivalla liinalla. Puhdistamiseen ei saa käyttää alkoholia tai alkoholipohjaisia aineita.

Puhdistaa laite silloin tällöin liinalla, joka on kastettu lämmintä vettä ja neutraaleja, erityisesti jääkaapin sisäosien puhdistukseen tarkoitettuja puhdistusaineita sisältävään liuokseen.

Puhdistaa jääkaapin takaseinässä, hedelmä- ja vihanneslaatikon kohdalla oleva poistoaukko säännöllisesti laitteen mukana toimitetulla työkalulla, jotta sulatusvesi pääsee poistumaan esteettä ja oikeaa väylää pitkin.

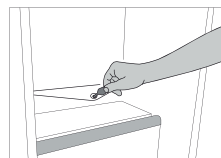

Tiivisteiden vaihto

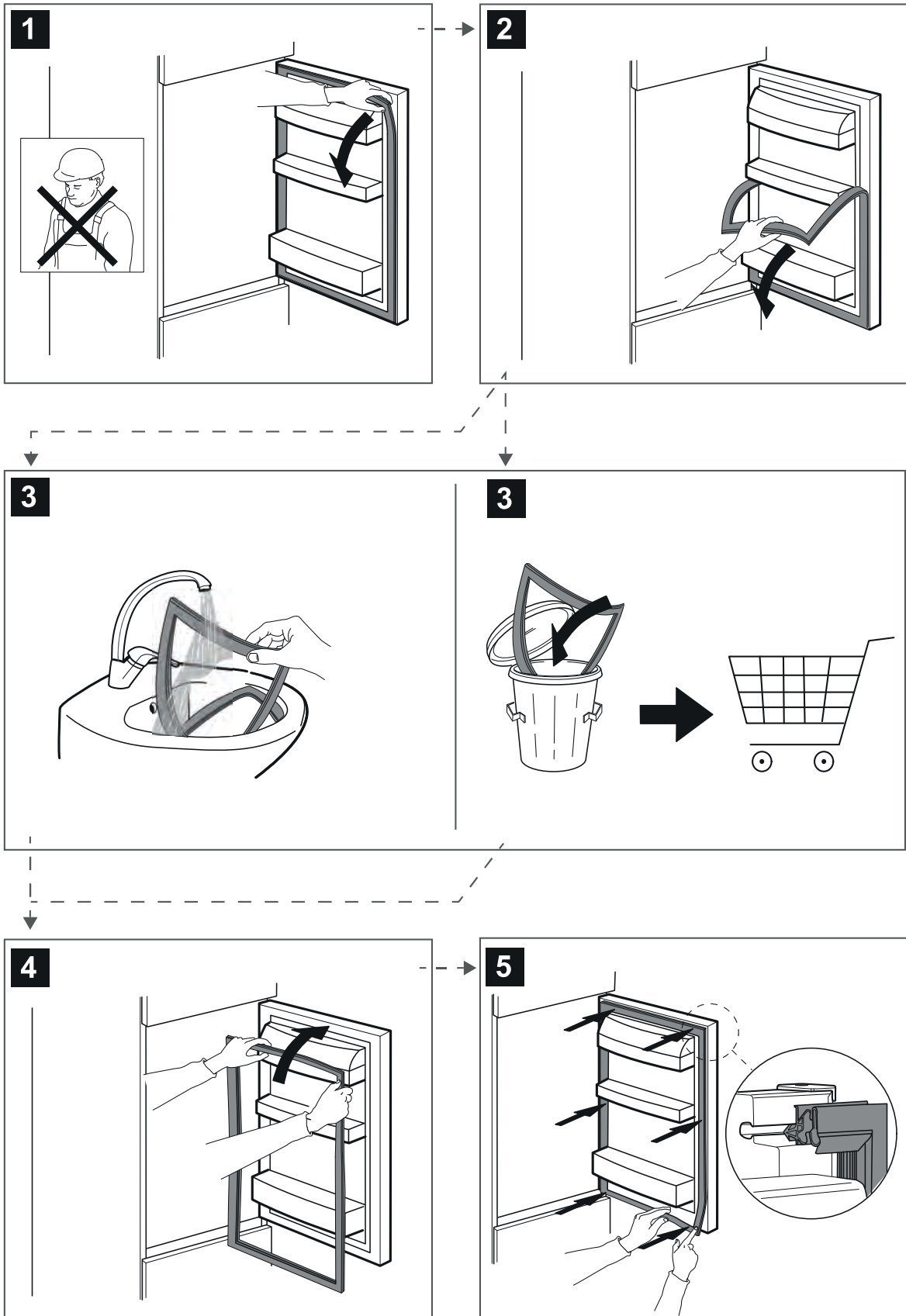



400011398441

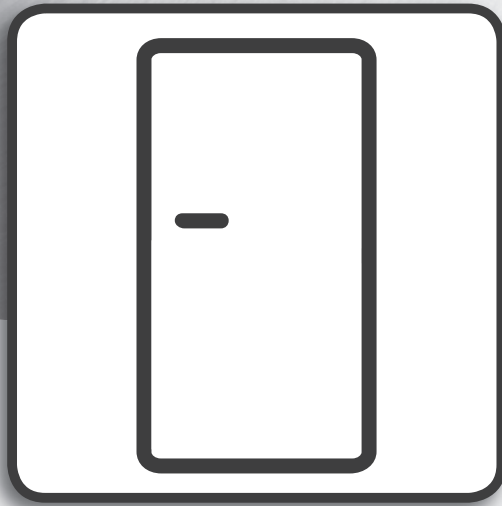

Manuel de l'utilisateur

MANUEL DE L'UTILISATEUR

INDEX

Tablettes & Porte	2
Guide d'utilisation et d'entretien	3
Comment utiliser l'appareil	3
Première utilisation	3
Compartiment du congélateur stockage des aliments	3
Durée de vie utile des aliments à différentes températures	3
Comment dégivrer le compartiment congélateur (pas nécessaire sur les modèles frost-free)	4
Bruits fonctionnels	4
Recommandation si l'appareil n'est pas utilisé	5
Nettoyage et entretien	6
Remplacement du joint	7

Étagères

Tous les tiroirs, les balconnets et toutes les tablettes peuvent être retiré(e)s.

Porte

Réversibilité de la porte

Remarque : Le sens d'ouverture des portes peut être modifié. Si cette opération est effectuée par le Service Après-Vente, elle n'est pas couverte par la garantie. Suivez les instructions dans les **Consignes d'installation**.

Comment utiliser l'appareil

Première utilisation

Attendre au moins deux heures après l'installation avant de brancher l'appareil à l'alimentation électrique. Brancher le four à l'alimentation électrique démarre le fonctionnement automatiquement. Les températures idéales de stockage des aliments sont pré-réglées en usine.

Après avoir allumé l'appareil, vous devez patienter de 4 à 6 heures pour atteindre la température de conservation appropriée pour un appareil normalement rempli. Selon le modèle, placez le filtre anti-odeurs et antibactérien dans le ventilateur comme illustré sur l'emballage du filtre. Si le signal sonore retentit, cela signifie que l'alarme de température est intervenue : appuyez sur le bouton pour éteindre les alarmes sonores.

Compartment du congélateur stockage des aliments

Le compartiment congélateur ******* permet une conservation de longue durée d'aliments congelés et la congélation d'aliments frais. La quantité d'aliments frais pouvant être congelés en 24 heures est inscrite sur la plaque signalétique. Placer les aliments frais dans la zone de congélation du compartiment congélateur en laissant assez d'espace autour des emballages pour permettre à l'air de circuler librement. Il est conseillé de ne pas recongeler des aliments partiellement décongelés. Il est important d'emballer les aliments de façon à empêcher l'eau, l'humidité, ou la condensation de s'infiltrer.

Cubes de glace

Remplir le bac à glaçons au 2/3 d'eau et le replacer dans le compartiment congélateur. N'utilisez jamais d'objets tranchants ou pointus pour enlever la glace.

Enlevez les tiroirs

Tirez le bac vers vous le plus loin possible, soulevez-le et retirez-le. Pour obtenir un volume supérieur, le compartiment congélateur peut être utilisé sans tiroirs. Assurez-vous que la porte soit convenablement fermée après avoir remis la nourriture sur les grilles/étagères.

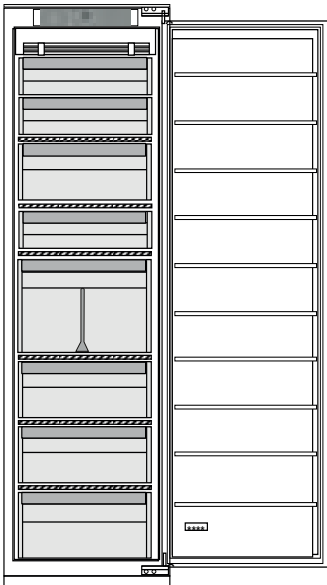

Durée de vie utile des aliments à différentes températures

COMPARTIMENT CONGÉLATION			
Produit	Durée de conservation (-12°C)	Durée de conservation recommandée (-18°C)	Durée de conservation (-24°C)
Beurre ou margarine	1 mois	6 mois	9 mois
Poisson	1 mois	1 à 3 mois	6 mois
Fruits (à l'exception des agrumes) & Légumes	1 mois	8 à 12 mois	12 mois
Viande - Jambon - Saucisses Rôtis (bœuf - porc - agneau) Biftecks ou côtelettes (bœuf - porc - agneau)	1 mois	2 mois 8 à 12 mois 4 mois	12 mois

COMPARTIMENT CONGÉLATION

Produit	Durée de conservation (-12°C)	Durée de conservation recommandée (-18°C)	Durée de conservation (-24°C)
Lait, liquides frais, fromage, Crème glacée ou sorbet	1 mois	1 à 3 mois	5 mois (non recommandé pour les crèmes glacées)
Volaille (poulet - dinde)	1 mois	5 à 7 mois	9 mois

COMPARTIMENT RÉFRIGÉRATEUR

Produit	Durée de conservation 0-3°C	Durée de conservation (3-6°C)	Durée de conservation 6-8°C
Boîtes, boissons, œufs, sauces, pickles, beurre, confiture	3-4 semaines	3-4 semaines	3-4 semaines
Fruits tropicaux	Non recommandé	2-4 semaines	3-4 semaines
Fromage, lait, produits laitiers, pâtisseries, yaourt	2-5 jours	2-5 jours	2-5 jours
Charcuterie, desserts, viandes et poissons et aliments faits maison	3-5 jours	1-2 jours	Non recommandé
Conservation des fruits et légumes (fruits tropicaux et agrumes exceptés)	15 jours	10-12 jours	4-7 jours

Comment dégivrer le compartiment congélateur (pas nécessaire sur les modèles frost-free)

1. Il est conseillé de régler une température plus froide ou activer la Congélation rapide/Refroidissement rapide* au moins quatre heures avant d'enlever les aliments du compartiment congélateur pour augmenter la durée de conservation lors de la phase de dégivrage.
2. Pour dégivrer, éteignez l'appareil et enlevez les bacs. Placez les aliments surgelés dans un endroit frais. Laissez la porte ouverte pour faire fondre la glace. Pour éviter les dégâts l'eau pendant le dégivrage, il est conseillé de placer un chiffon absorbant au fond du compartiment congélateur et de l'essorer régulièrement.
3. Nettoyez l'intérieur du compartiment congélateur et séchez-le soigneusement.
4. Rallumez l'appareil et replacez les aliments à l'intérieur.

Bruits fonctionnels

1. Lorsque l'appareil fonctionne, il est normal d'entendre un bourdonnement provenant du compresseur.
2. Des gargouillements ou des craquements se font entendre lors du passage du gaz réfrigérant à l'intérieur du circuit de refroidissement; ces bruits sont tout à fait normaux.
3. Vous pouvez aussi « entendre » des craquements lorsque le compresseur est actif et inactif : ce bruit, causé par la structure de l'appareil, est normal.
4. Assurez-vous que les porte-bouteilles suspendus, les tablettes et les bacs du compartiment réfrigérateur sont bien placés et fixés pour éliminer les vibrations.
5. Ne laissez pas les récipients de verre (bouteilles, pots, etc.) se toucher pour éliminer les vibrations.
6. Cet appareil est muni d'un compresseur qui fonctionne à une vitesse optimale pour réduire la consommation d'énergie. Il est donc possible que dans certaines situations (en été ou lorsque vous introduisez de grandes quantités d'aliments) que la vitesse du compresseur augmente et qu'il soit ainsi plus bruyant.

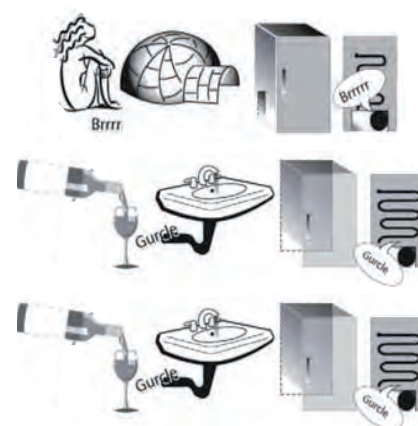

Recommandation si l'appareil n'est pas utilisé

Si l'appareil n'est pas utilisé

Débranchez l'appareil, videz-le, dégivrez-le (si nécessaire), et nettoyez-le.

Laissez les portes entrouvertes pour permettre à l'air de circuler à l'intérieur des compartiments. Cela permettra d'éviter la formation de moisissure et l'apparition de mauvaises odeurs.

En cas de coupure de courant

Laissez les portes fermées pour garder les aliments froids le plus longtemps possible. Ne recongelez pas les aliments partiellement décongelés. En cas de coupure de courant prolongée, l'alarme de coupure de courant peut aussi s'activer (sur les produits avec système de surveillance électronique).

Nettoyage et entretien

Avant d'effectuer les opérations d'entretien ou de nettoyage, débranchez l'appareil de la fiche d'alimentation secteur ou coupez l'alimentation électrique.

N'utilisez jamais d'agents abrasifs. Ne nettoyez jamais les accessoires du réfrigérateur avec des liquides inflammables.

N'utilisez pas d'appareil de nettoyage à la vapeur.

Ne nettoyez pas les touches et l'affichage du bandeau de commande avec de l'alcool et des substances dérivées, mais avec un chiffon sec.

Nettoyez l'appareil à intervalle régulier avec un chiffon imbibé d'eau chaude et d'un nettoyant neutre pour le nettoyage intérieur des réfrigérateurs.

Pour assurer un débit constant et régulier de l'eau de dégivrage, nettoyez régulièrement l'intérieur du drain situé sur la paroi arrière du compartiment réfrigérateur, près du bac à fruits et légumes en utilisant l'outil fourni.

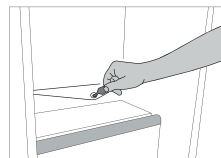

Remplacement du joint

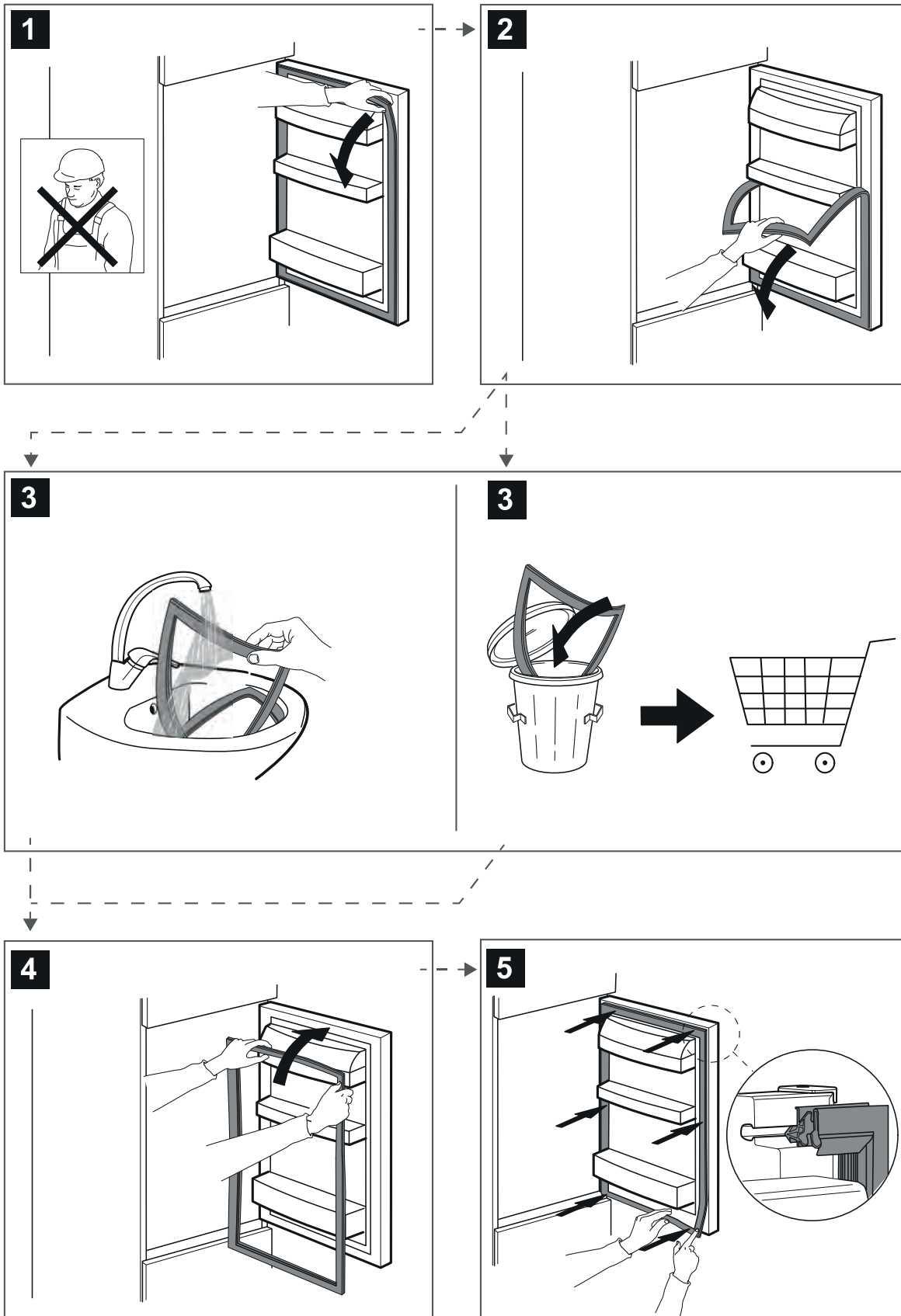



400011398441



מדריך למשתמש

מדריך למשתמש

אינדקס

2 מדפים & דלת
3 מדריך & שימוש וטיפול
3 כיצד להשתמש במכשיר
3 שימוש ראשון
3 אחסון מזון בתא המקפיא
3 חיי מדף של מזון בטמפרטורות שונות
4 כיצד להפשיר את תא ההקפאה (לא נחוץ בדגם ללא קרח)
4 צלילים פונקציונליים
4 המלצות למקרה של אי-שימוש במכשיר
5 ניקוי ותחזוקה
6 החלפת אטם

הערה: ניתן לשנות את כיוון פתיחת הדלת. אם פעולה זו מבוצעת על-ידי השירות שלאחר המכירה היא אנה מכוסה על-ידי האחריות. יש לעקוב אחר ההוראות במדריך ההתקנה.

כיצד להשתמש במכשיר

שימוש ראשון

יש להמתין לפחות שעתים לאחר ההתקנה לפני חיבור המכשיר לאספקת המתח. חיבור המכשיר לאספקת המתח יתחיל את הפעלתו באופן אוטומטי. טמפרטורות האחסון האידיאליות עבור מזון מוגדרות מראש במפעל.

לאחר הפעלת המכשיר יש להמתין 4-6 שעות עד להגעתו לטמפרטורת האחסון הנכונה עבור מכשיר המלא באופן רגיל. יש להניח במאוורר את המסנן האנטיבקטריאלי למניעת ריחות כפי שמתואר באריזת המסנן (אם קיים). אם אות השמע מופעל, המשמעות היא שהאזעקה הופעלה: יש ללחוץ על הלחצן כדי לכבות את האזעקות האקוסטיות.

אחסון מזון בתא המקפיא

תא ההקפאה *** ❄️ מאפשר אחסון לטווח ארוך של מזון והקפאה של מזון טרי. כמות המזון הטרי שניתן להקפיא ב-24 שעות כתובה על לוחית הדירוג. סדר את המזון הטרי באזור ההקפאה שבתוך תא ההקפאה והשאר מספיק מקום מסביב לחבילות המזון לתנועת אוויר. מומלץ לא להקפיא מחדש מזון שהופשר חלקית. חשוב לעטוף את המזון באופן שימנע כניסת מים, לחות או עיבוי.

קוביות קרח

מלא את מגירות הקרח במים עד ל-2/3 הגובה והחזר אותן לתא ההקפאה. בשום מקרה אין להשתמש בעצמים חדים להסרת הקרח.

הסרת המגירות

משוך את המגירות החוצה, הרם אותן והסר אותן. כדי לקבל יותר נפח, ניתן להשתמש בתא ההקפאה ללא המגירות. ודא שהדלת סגורה כהלכה לאחר הנחת המזון חזרה על הרשתות/מדפים.

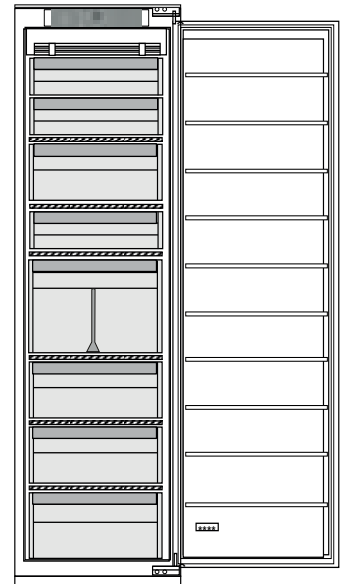

חיי מדף של מזון בטמפרטורות שונות

תא קפוא			
מוצר	תקופת אחסון (-12°C)	תקופת אחסון מומלצת (-) (18°C)	תקופת אחסון (-24°C)
חמאה או מרגרינה	חודש	6 חודשים	9 חודשים
דגים	חודש	1-3 חודשים	6 חודשים
פירות (למעט הדרים) & ירקות	חודש	8-12 חודשים	12 חודשים
בשר - שינקה - נקניק צלי (בקר-לבן-טלה) סטייקים או צלעות (בקר-לבן-טלה)	חודש	חודשיים 8-12 חודשים 4 חודשים	12 חודשים
חלב, נוזל טרי, גבינה, גלידה או סורבה	חודש	1-3 חודשים	5 חודשים (לא מומלץ עבור גלידה)
עופות (פטם-הודו)	חודש	5-7 חודשים	9 חודשים

תא לא קפוא			
מוצר	תקופת אחסון 0-3°C	תקופת אחסון (3-6°C)	תקופת אחסון 6-8°C
פחיות, משקאות, ביצים, רטבים, חמוצים, חמאה, ריבה	3-4 שבועות	3-4 שבועות	3-4 שבועות
פירות טרופיים	לא מומלץ	2-4 שבועות	3-4 שבועות
חלב, מזון חלבי, מזון מהמעדניה, יוגורט	2-5 ימים	2-5 ימים	2-5 ימים
בשר מבושל פרוס, קינוחים, בשר, דגים ומזון ביתי מבושל	3-5 ימים	1-2 ימים	לא מומלץ
אחסון ירקות ופירות (למעט פירות טרופיים והדרים)	15 יום	10-12 ימים	4-7 ימים

כיצד להפשיר את תא ההקפאה (לא נחוץ בדגם ללא קרח)

1. מומלץ להגדיר טמפרטורה נמוכה יותר או להפעיל את Fast Freeze (הקפאה מהירה)/Fast Cool (קירור מהיר)* לפחות ארבע שעות לפני הוצאת המזון מתא ההקפאה, על-מנת להאריך את שימור המזון במהלך שלב ההפשרה.
2. כדי להפשיר, כבה את המכשיר והסר את המגירות. הנח את המזון הקפוא במקום קריר. השאר את הדלת פתוחה כדי שהקרח יימס. כדי למנוע בריחת מים בעת ההפשרה, מומלץ הניח בד סופג בתחתית תא ההקפאה ולסחוט אותו מדי פעם.
3. נקה את החלק הפנימי של תא ההקפאה וייבש אותו בזהירות.
4. הפעל חזרה את המכשיר והנח את המזון בפנים.

צילילים פונקציונליים

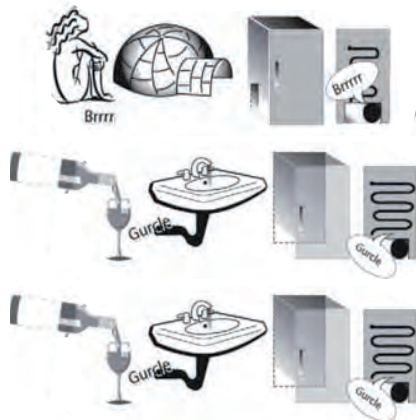

1. זמזום של המדחס הוא תקין כשהמוצר פועל.

2. גרגורים וקרקושים נוצרים כתוצאה ממעבר גז הקרר בתוך מעגל הקירור, לכן אלה רעשים רגילים.

3. ניתן לשמוע חריקות כשהמדחס פעיל ולא פעיל: זהו צליל טבעי הנובע ממבנה המוצר.

4. יש לוודא שהמרפסות שבתוך דלת המקרר, והמדפים והמגירות שבתא הקירור מחוברים וממוקמים כהלכה, כדי למנוע רעידות אפשריות.

5. אין להניח מכלי זכוכית (בקבוקים, צנצנות כו') כשהם נוגעים זה בזה כדי למנוע רעידות.

6. התקן זה מצויד במדחס שפועל במהירות אופטימלית למזעור צריכת החשמל. לכן במקרים מסוימים (בקיץ או אם מוכנסות כמויות מזון גדולות) ייתכן שהמדחס יגביר את מהירותו ולכן יהיה רועש מהרגיל.

המלצות למקרה של אי-שימוש במכשיר

במקרה של אי-שימוש במכשיר

יש לנתק את המכשיר מאספקת המתח, לרוקן אותו, להפשיר אותו (אם יש צורך) ולנקות אותו. יש לשמור את הדלתות פתוחות קמעה כדי לאפשר תנועת אוויר בתוך התאים. פעולה זו תמנע התפתחות של עובש וריחות רעים.

במקרה של הפסקה באספקת המתח

יש לשמור את הדלתות סגורות על-מנת שהמזון יישאר קר למשך זמן רב ככל האפשר. אין להקפיא מחדש מזון שהופשר חלקית. אם יש הפסקת חשמל, תיתכן הפעלה של התראה בהתאם (במוצרים עם אלקטרוניקה).

ניקוי ותחזוקה

לפני ביצוע כל פעולת ניקוי או תחזוקה יש לנתק את המכשיר משקע החשמל או לנתק את כבל אספקת המתח. לעולם אין להשתמש בחומרים שוחקים. לעולם אין לנקות חלקי מקרר בנוזלים דליקים.

לעולם אין להשתמש במנקי קיטור.

אין לנקות את הלחצנים ותצוגת לוח הבקרה באלכוהול או בחומרים על בסיס אלכוהול, אלא במטלית יבשה.

יש לנקות את המכשיר מדי פעם במטלית ותמיסה של מים פושרים וחומר ניקוי עדין המיועד לניקוי פנים המקרר.

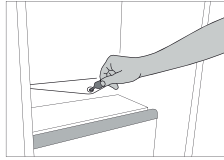

כדי להבטיח זרימה קבועה ונכונה של המים המופשרים, יש לנקות באופן סדיר את החלק הפנימי של המרזב הנמצא בדופן האחורית של תא המקרר ליד מגירת הפירות והירקות באמצעות הכלי המצורף.

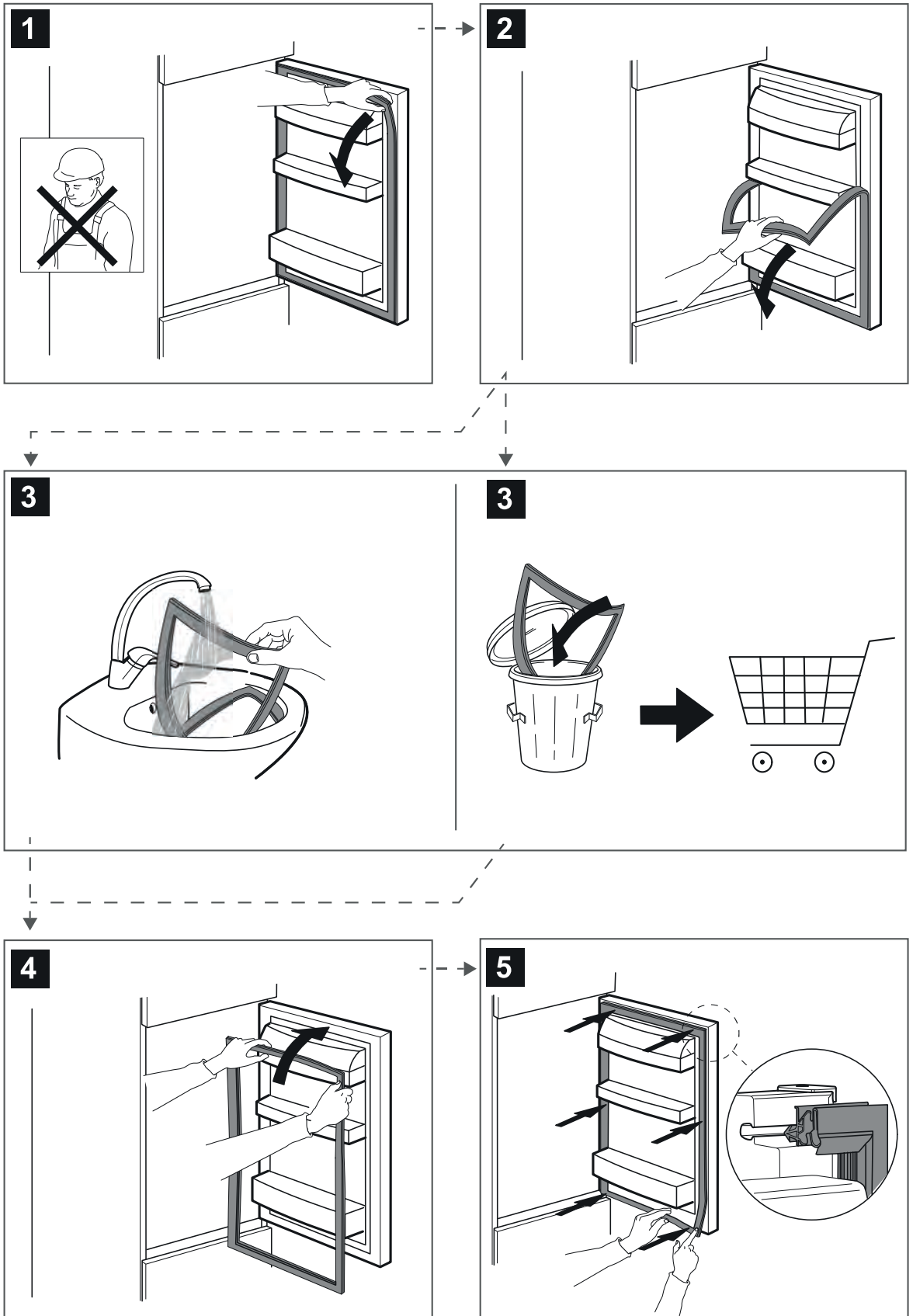

400011398441



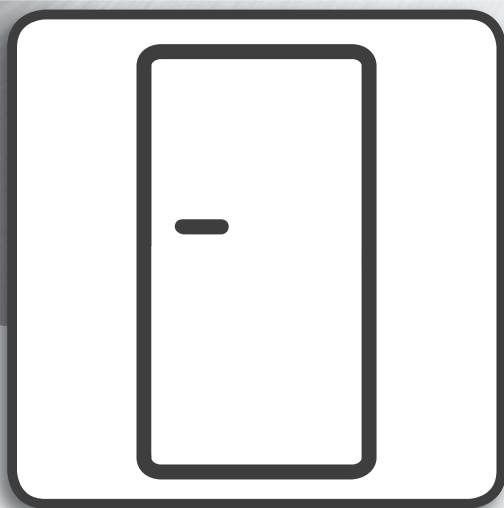

Korisnički priručnik

KORISNIČKI PRIRUČNIK

KAZALO

Police & Vrata	2
Vodič za upotrebu i održavanje	3
Način upotrebe uređaja	3
Prva upotreba	3
Odlaganje namirnica u zamrzivač	3
Vijek trajanja namirnica pri različitim temperaturama	3
Način odmrzavanja zamrzivača (ne obavlja se na modelu na kojem se ne stvara led)	4
Funkcionalni tonovi	4
Preporuke u slučaju da se uređaj ne upotrebljava	5
Čišćenje i održavanje	6
Zamjena brtve	7

Police

Sve ladice, police na vratima i police mogu se izvaditi.

Vrata

Promjena smjera otvaranja vrata

Napomena: Smjer otvaranja vrata može se promijeniti. Ako tu radnju izvrši Postprodajni servis, nije pokrivena jamstvom. Slijedite upute u **Vodiču za postavljanje**.

Način upotrebe uređaja

Prva upotreba

Nakon ugradnje pričekajte najmanje dva sata prije priključivanja uređaja na napajanje. Nakon priključivanja uređaja u struju on automatski započinje s radom. Idealne temperature skladištenja hrane tvornički su postavljene.

Nakon uključivanja uređaja, pričekajte 4 – 6 sati da se dostigne odgovarajuća temperatura pohrane za normalno napunjeni uređaj. Antibakterijski filter protiv neugodnog mirisa namjestite na ventilatoru, kao što je prikazano na pakiranju filtra (ako je uređaj opremljen). Ako se oglasi zvučni signal, to znači da se uključio alarm za temperaturu: pritisnite gumb za isključivanje zvučnih alarma.

Odlaganje namirnica u zamrzivač

Odjeljak zamrzivača **❄️***** omogućuje dugotrajno pohranjivanje smrznutih namirnica i zamrzavanje onih svježih. Količina svježe hrane koju se može zalediti za 24 sata navedena je na nazivnoj pločici. Stavite svježe namirnice u zamrzivač, ostavljajući dovoljno mjesta oko pakiranja namirnica kako bi zrak mogao slobodno cirkulirati. Preporučuje se da ponovno ne zamrzavate djelomično odležanu hranu. Važno je omotati hranu tako da je spriječeno prodiranje vode, vlaga ili kondenzacije.

Kockice leda

Napunite posudu za led vodom do 2/3 i stavite je u zamrzivač. Nipošto nemojte koristiti oštre ili šiljaste predmete za uklanjanje leda.

Vađenje ladica

Izvcite ladice kraja, podignite ih i izvadite. Zamrzivač se može upotrebljavati bez ladica da bi se dobilo više prostora. Provjerite jesu li vrata pravilno zatvorena nakon vraćanja namirnica na rešetke/police.

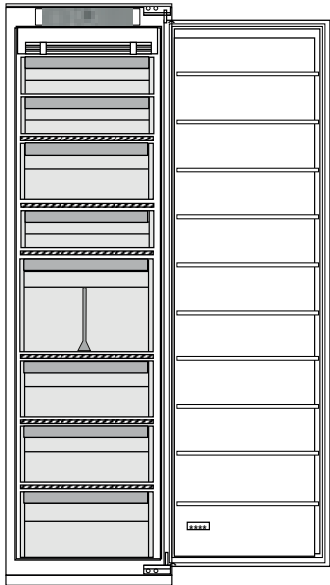

Vijek trajanja namirnica pri različitim temperaturama

ODJELJAK ZAMRZNUTIH NAMIRNICA			
Proizvod	Razdoblje čuvanja (-12 °C)	Preporučeno razdoblje čuvanja (-18 °C)	Razdoblje čuvanja (-24 °C)
Maslac ili margarin	1 mjesec	6 mjeseci	9 mjeseci
Fish (Riba)	1 mjesec	1 – 3 mjeseca	6 mjeseci
Voće (osim citrusa) & Povrće	1 mjesec	8 – 12 mjeseci	12 mjeseci
Meso – šunka – kobasice Pečenke (junetina – svinjetina – janjetina) Odresci ili kotleti (junetina – janjetina – svinjetina)	1 mjesec	2 mjeseca 8 – 12 mjeseci 4 mjeseca	12 mjeseci
Mlijeko, svježe tekuće, sir, sladoled, sorbet	1 mjesec	1 – 3 mjeseca	5 mjeseci (ne za sladoled)
Perad (piletina – puretina)	1 mjesec	5 – 7 mjeseci	9 mjeseci

ODJELJAK NESMRZnutih NAMIRNICA

Proizvod	Razdoblje čuvanja pri 0 – 3 °C	Razdoblje čuvanja (3 – 6 °C)	Razdoblje čuvanja pri 6 – 8 °C
Limenke, napici, jaja, umaci, konzervirano povrće, maslac, pekmez	3 – 4 tjedna	3 – 4 tjedna	3 – 4 tjedna
Tropsko voće	Ne preporučuje se	2 – 4 tjedna	3 – 4 tjedna
Sir, mlijeko, mliječni proizvodi, delikatese, jogurt	2 – 5 dana	2 – 5 dana	2 – 5 dana
Hladni naresci, deserti, meso, riba i kuhana jela	3 – 5 dana	1 – 2 dana	Ne preporučuje se
Spremanje povrća i voća (osim tropskog voća i citrusa)	15 dana	10 – 12 dana	4 – 7 dana

Način odmrzavanja zamrzivača (ne obavlja se na modelu na kojem se ne stvara led)

- Preporučuje se postaviti nižu temperaturu ili na četiri sata uključiti značajku Fast Freeze/Fast Cool* (Brzo zamrzavanje/Brzo hlađenje) prije vađenja namirnica iz zamrzivača kako bi se produljilo čuvanje namirnica tijekom faze odleđivanja.
- Za odleđivanje isključite uređaj i uklonite ladice. Stavite zaleđenu hranu na hladno mjesto. Ostavite vrata otvorena kako bi se led otopio. Kako biste spriječili curenje vode tijekom odleđivanja, preporučuje se da stavite upijajuću krpu na dno odjeljka zamrzivača redovito je iscijedite.
- Očistite unutrašnjost odjeljka zamrzivača i pažljivo ga osušite.
- Ponovno uključite uređaj i vratite hranu.

Funkcionalni tonovi

- Zujanje iz kompresora uobičajena je pojava dok proizvod radi.

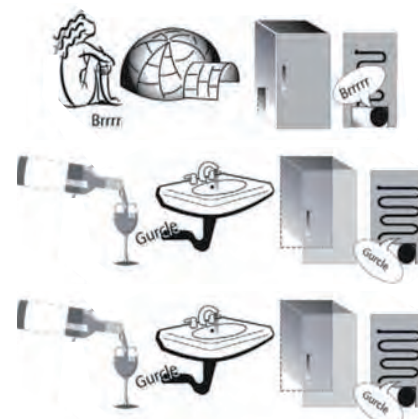

- Grgljanje i krckanje nastaje zbog prolaza rashladnog plina kroz rashladni sustav, to su uobičajeni zvukovi.

- Može se "začuti" škripa kada se kompresor uključuje i isključuje: to je uobičajeni zvuk strukture proizvoda.

- Provjerite jesu li ladice na vratima hladnjaka, police i ladice u hladnjaku pravilno pričvršćene i postavljene kako bi se izbjegle vibracije.
- Staklene posude (boce, staklenke itd.) nemojte stavljati u izravan međusobni doticaj kako bi se izbjegle vibracije.
- Taj je uređaj opremljen kompresorom koji radi brzinom koja je optimalna za smanjenje potrošnje energije. Tako se može dogoditi da u određenim situacijama (ljeti ili kada se stavljaju velike količine namirnica) kompresor poveća brzinu pa je zato uređaj bučniji no što je to uobičajeno.

Preporuke u slučaju da se uređaj ne upotrebljava

U slučaju neupotrebe uređaja

Isključite uređaj iz električne mreže, ispraznite ga, po potrebi odledite i očistite.

Vrata držite malo otvorena kako bi zrak mogao ulaziti u odjeljke. Tako ćete izbjeći pojavu plijesni i neugodnog mirisa.

U slučaju prekida napajanja

Držite vrata zatvorena kako bi hrana što dulje ostala hladna. Nemojte ponovno zaleđivati djelomično odleđenu hranu. Kod duljeg prekida napajanja, mogao bi se aktivirati i alarm za isključivanje (kod proizvoda s elektronikom).

Čišćenje i održavanje

Prije obavljanja bilo koje radnje održavanja ili čišćenja, izvucite utikač iz utičnice ili isključite dovod električne struje. Nikada ne upotrebljavajte abrazivna sredstva za čišćenje. Nikada nemojte čistiti dijelove hladnjaka zapaljivim tekućinama.

Nemojte koristiti uređaje za čišćenje parim.

Gumbi i zaslon upravljačke ploče ne smiju se čistiti alkoholom ili sredstvima na bazi alkohola, već suhom krpom.

Povremeno očistite uređaj krpom i otopinom tople vode i neutralnih sredstava za čišćenje, posebice kod čišćenja unutrašnjosti hladnjaka.

Kako biste osigurali stalan i ispravan protok vode odleđivanja, redovito čistite unutrašnjost ispusta na stražnjoj stjenki hladnjaka u blizini ladice za voće i povrće pomoću isporučenog alata.

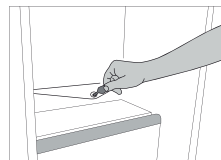

Zamjena brtve

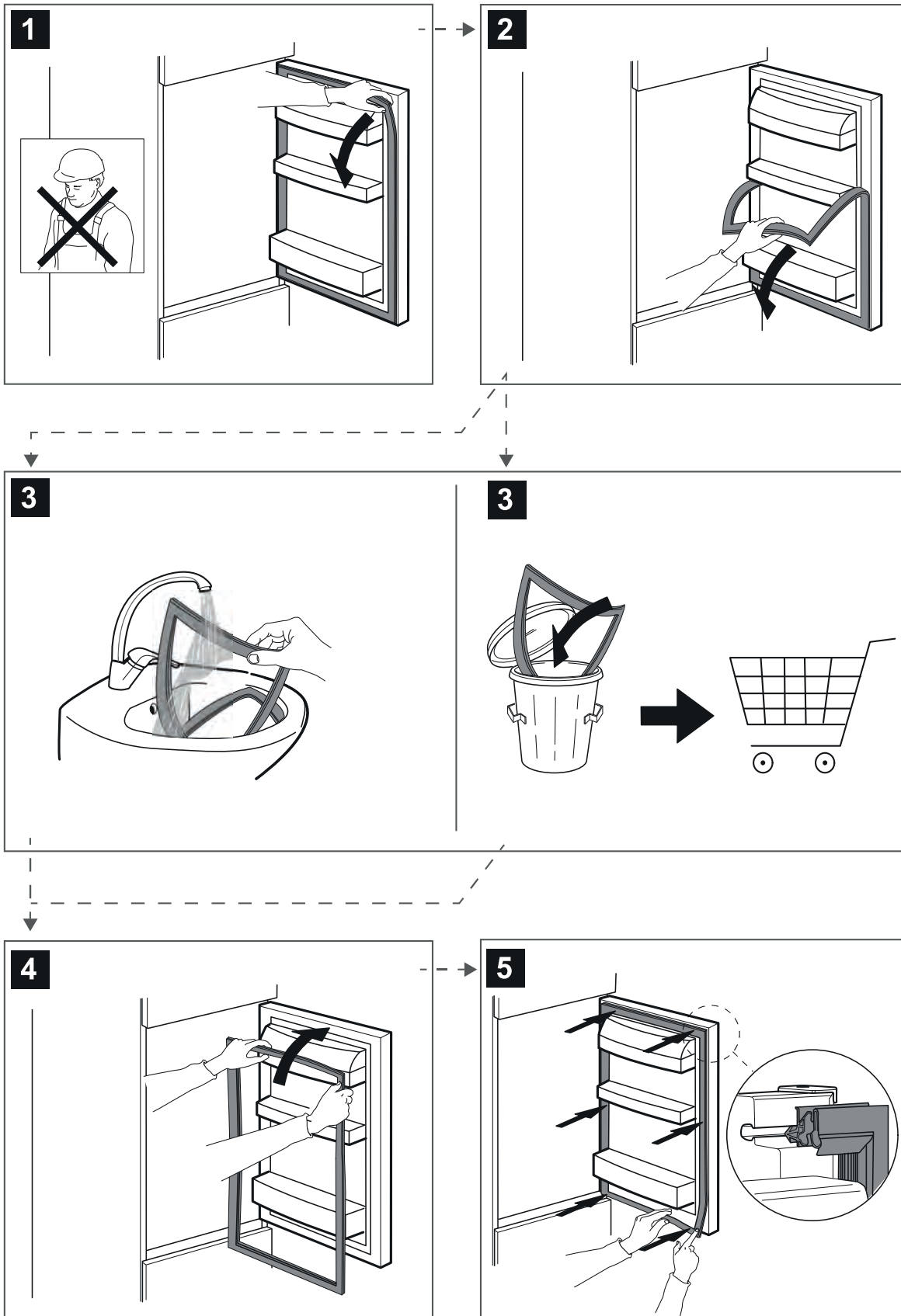



400011398441

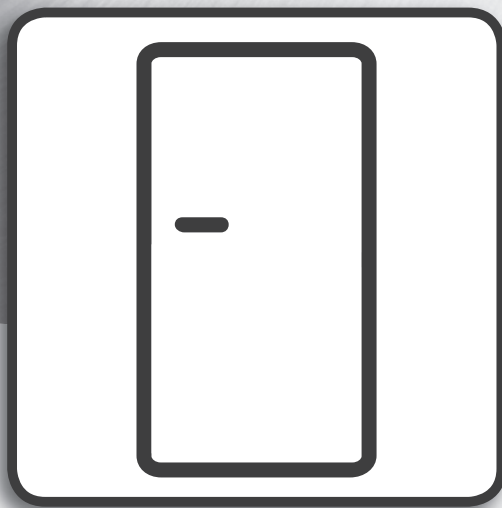

Használati útmutató

HASZNÁLATI ÚTMUTATÓ

TARTALOMJEGYZÉK

Polcok & ajtó	2
Használati és kezelési útmutató	3
A készülék használata	3
Első használat	3
Élelmiszerek tárolása a fagyasztótérben	3
Étel eltarthatósági ideje különböző hőmérsékleteken	3
A fagyasztótér leolvasztása (önleolvasztó funkcióval rendelkező modellek esetén nem szükséges)	4
Működési zajok	4
Javaslatok arra az esetre, ha nem használja a készüléket	5
Tisztítás és karbantartás	6
Tömítés cseréje	7

Polcok

Valamennyi fiók, ajtópolc és polc kivehető.

Ajtó

Az ajtó megfordíthatósága

Megjegyzés: Az ajtónyitás iránya módosítható. Ha ezt a műveletet a vevőszolgálat végzi, a munkára nem terjed ki a garancia. Kövesse az **Üzembe helyezési útmutató** utasításait.

A készülék használata

Első használat

Az üzembe helyezést követően várjon legalább két órát, mielőtt a készüléket csatlakoztatná az elektromos hálózathoz. Miután a készüléket csatlakoztatta az elektromos hálózathoz, automatikusan működni kezd. Az ételek ideális tárolási hőmérséklete gyárilag előre be van állítva.

A készülék a bekapcsolás után 4-6 órával éri el a megfelelő tárolási hőmérsékletet szokásos mennyiségű élelmiszer tárolása esetén. Helyezze be a ventilátorba az antibakteriális szagtalanító szűrőt a csomagoláson látható utasítások szerint (ha van). Ha hangjelzés hallható, az azt jelenti, hogy bekapcsolt a hőmérséklet riasztás: nyomja meg a gombot a hangjelzés elnémításához.

Élelmiszerek tárolása a fagyasztótérben

A fagyasztótér ******* fagyasztott élelmiszerek tárolására és friss ételek lefagyasztására szolgál. A 24 óra alatt lefagyasztható élelmiszer mennyisége az adattáblán látható. A friss élelmiszert úgy rendezze el a fagyasztótér fagyasztóterületén, hogy a csomagok körül elegendő hely maradjon a levegő szabad áramlásához. Az akárcsak részben kiolvadt élelmiszereket nem szabad újrafagyasztani. Csomagolja be az élelmiszereket úgy, hogy megakadályozza a víz, nedvesség vagy kondenzátum behatolását.

Jégkocka

Öntsön vizet a jégkockatartóba annak 2/3-áig, majd helyezze vissza a tartót a fagyasztótérbe. Semmi esetre se használjon éles vagy csúcsos eszközt a jég eltávolításához.

A fiókok eltávolítása

Húzza ki teljesen a fiókokat, emelje meg és vegye ki őket. Ha növelni szeretné a rendelkezésre álló teret, használja fiókok nélkül a fagyasztótér. Az élelmiszereknek a rácsokra vagy fiókokba való visszahelyezése után ellenőrizze, hogy az ajtó teljesen csukva van-e.

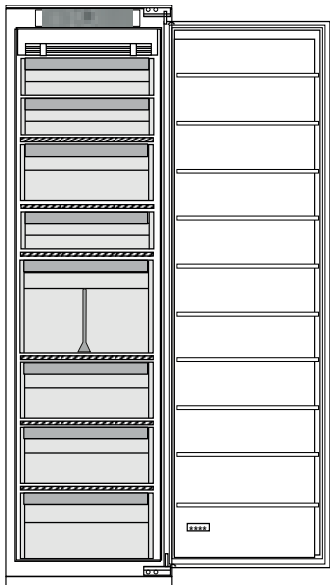

Étel eltarthatósági ideje különböző hőmérsékleteken

FAGYOS REKESZ			
Termék	Tárolási idő (-12°C)	Ajánlott tárolási idő (-18°C)	Tárolási idő (-24°C)
Vaj, margarin	1 hónap	6 hónap	9 hónap
Hal	1 hónap	1-3 hónap	6 hónap
Gyümölcsök (a citrusfélék kivételével) & Zöldségek	1 hónap	8-12 hónap	12 hónap
Hús - Sonka - kolbász Sültek (marha, sertés, bárány) Hússzeletek (marha, bárány, sertés)	1 hónap	2 hónap 8-12 hónap 4 hónap	12 hónap
Tej, Friss folyadék, Sajt, Fagylalt vagy sörbet	1 hónap	1-3 hónap	5 hónap (nem ajánlott fagylalthoz)

FAGYOS REKESZ

Termék	Tárolási idő (-12°C)	Ajánlott tárolási idő (-18 °C)	Tárolási idő (-24°C)
Szárnyasok (csirke, pulyka)	1 hónap	5-7 hónap	9 hónap

REKESZ KIOLVASZTÁSA

Termék	Tárolási idő (0–3 °C)	Tárolási idő (3–6°C)	Tárolási idő (6–8 °C)
Konzervek, italok, tojások, szószok, savanyúság, vaj, lekvár	3-4 hét	3-4 hét	3-4 hét
Trópusi gyümölcs	Nem ajánlott	2-4 hét	3-4 hét
Sajt, tej, tejtermékek, csemegeáruk, joghurt	2-5 nap	2-5 nap	2-5 nap
Felvágottak, desszertek, hús és hal és házi készítésű étel	3-5 nap	1-2 nap	Nem ajánlott
Zöldségek és gyümölcsök tárolása (kivéve déligyümölcsök és citrus)	15 nap	10-12 nap	4-7 nap

A fagyasztótér leolvasztása (önleolvasztó funkcióval rendelkező modellek esetén nem szükséges)

1. Annak érdekében, hogy az élelmiszerek ne olvadjanak ki a jégtelenítés alatt, célszerű alacsonyabbra állítani a hőmérsékletet vagy bekapcsolni a Gyorsfagyasztás/Gyorshűtés* funkciót a fagyasztó leolvasztása előtt négy órával.
2. A jégtelenítéshez kapcsolja ki a készüléket és vegye ki a fiókokat. Helyezze a fagyasztott élelmiszereket egy hideg helyre. A jég leolvadásának elősegítése érdekében hagyja nyitva a hűtő ajtaját. A jégtelenítéskor képződő víz kifolyásának megelőzése érdekében helyezzen egy nedvszívó ruhát a mélyhűtőtér aljára, és időnként csavarja ki.
3. Óvatosan tisztítsa és szárítsa meg a mélyhűtőtér belsejét.
4. Kapcsolja be ismét a készüléket, és helyezze vissza az élelmiszereket.

Működési zajok

1. A készülék működése közben hallható zúgást a kompresszor okozza, és nem jelez hibát.
2. A csörgedező és kattogó hangokat a hűtőgáz hűtőkörbe érkezése okozza, így ezek is a normál működéssel járó zajoknak számítanak.
3. Működő és álló kompresszor mellett is előfordulhatnak recsegő hangok: ezek a készülék felépítéséből adódó zajok.

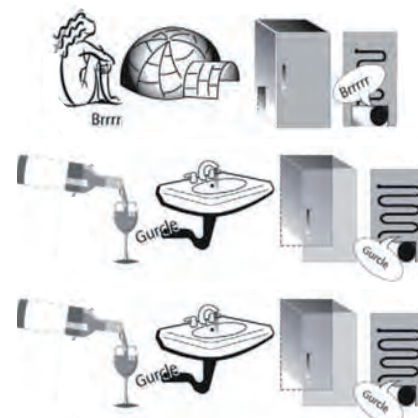

4. Az esetleges rezgések elkerülése érdekében ellenőrizze, hogy a hűtőajtón lévő polcok, valamint a hűtőtérben lévő polcok és rekeszek megfelelően vannak-e behelyezve.
5. A rezgések elkerülése érdekében az üvegedényeket (palackokat, befőttesüvegeket stb.) úgy helyezze el, hogy ne érjenek egymáshoz.
6. A készülék kompresszorral rendelkezik, amely a lehető legalacsonyabb energiafogyasztás érdekében optimális fordulatszámon működik. Ezért előfordulhat, hogy bizonyos esetekben (nyáron vagy nagy mennyiségű élelmiszer behelyezésekor) a kompresszor nagyobb fordulatszámmra vált, így működése a szokásosnál zajosabb lesz.

Javaslatok arra az esetre, ha nem használja a készüléket

Ha használaton kívül helyezi a készüléket

Válassa le a készüléket az elektromos hálózatról, ürítse ki, jégtelenítse (ha szükséges) és tisztítsa meg.

Hagyja résnyire nyitva az ajtót, hogy a levegő átáramolhasson a belső részekben. Ily módon megelőzhető, hogy a készülék bepenészesedjen és büdös legyen.

Áramkimaradás esetén

Tartsa csukva az ajtót, hogy az ételek a lehető legtovább maradjanak hidegen. A részben már felengedett ételeket sose fagyassza le újra. Tartós áramkimaradás esetén az ezt jelző riasztás is aktiválódhat (az elektronikával is felszerelt termékekben).

Tisztítás és karbantartás

A tisztítási vagy karbantartási műveletek megkezdése előtt húzza ki a készülék tápkábelét a csatlakozóaljzatból, vagy szüntesse meg a tápellátást.

Soha ne használjon súrolószereket. Soha ne tisztítsa a hűtőszekrény alkatrészeit gyúlékony folyadékkal.

Ne használjon gőzzel tisztító berendezéseket.

A gombok és a vezérlőpanel kijelzője nem tisztítható alkohollal vagy alkoholszármazékokkal; kizárólag száraz törlőkendőt használjon.

Időnként tisztítsa meg a készüléket kifejezetten a hűtőgépek belső részeinek tisztítására szolgáló semleges tisztítószer vizes oldatába mártott ruhával.

A jégtelenítéskor keletkezett víz folyamatos és megfelelő elvezetése érdekében rendszeresen tisztítsa meg a gyümölcs- és zöldségtartó rekesz mögött, a hűtőtér hátsó falán található leeresztőnyílást az erre szolgáló eszközzel.

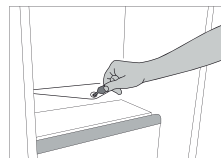

Tömítés cseréje

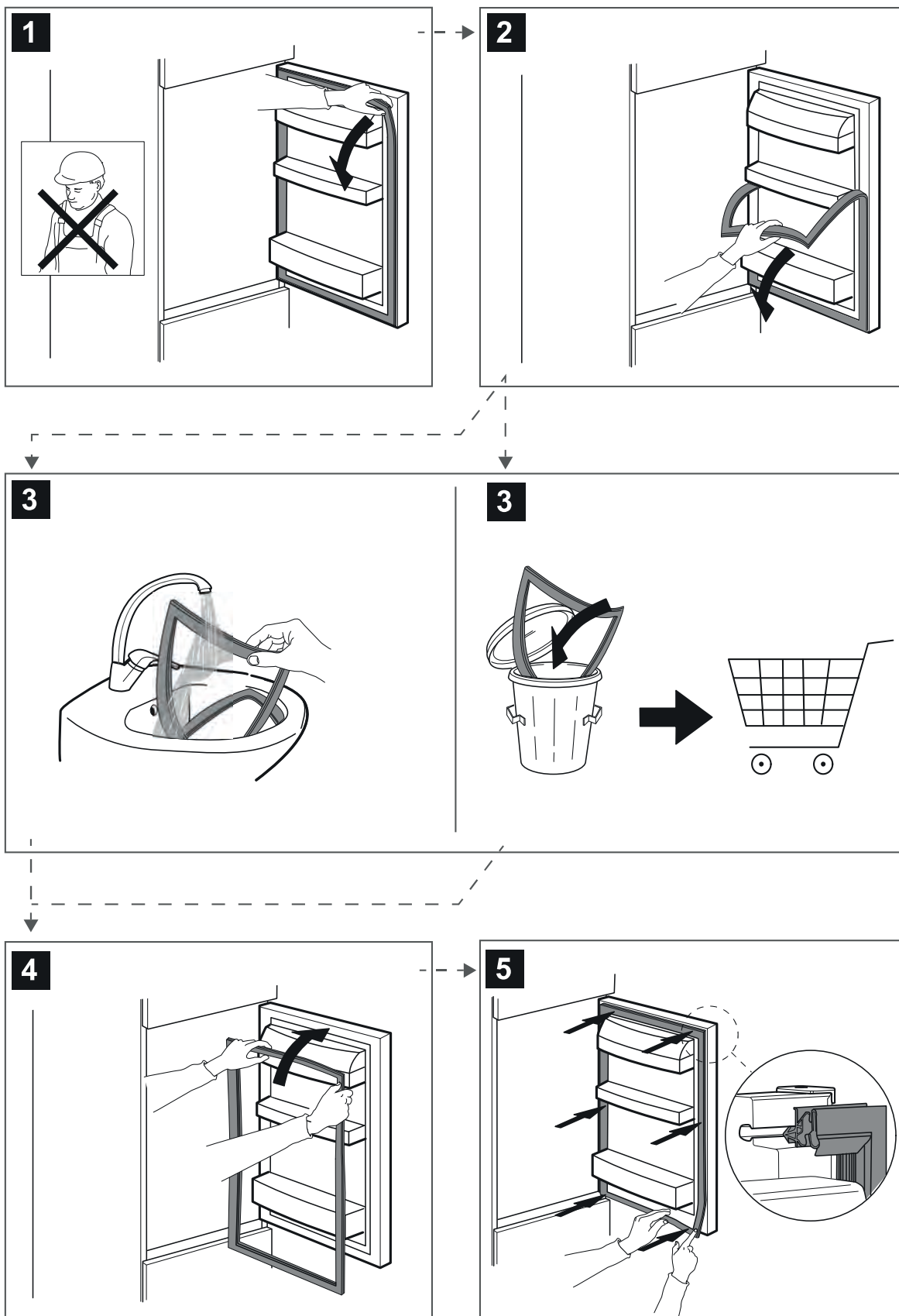



400011398441

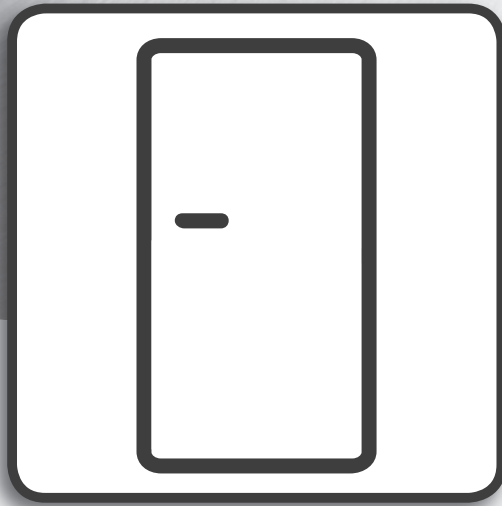

Օգտագործողի ձեռնարկ

ԻՆԴԵՔՍ

Դարակներ & Դուռ	2
Օգտագործման & և խնամքի ուղեցույց	3
Ինչպես օգտագործել սարքավորումը	3
Առաջին օգտագործում	3
Սառցարանի խցիկ և մթերքի պահեստ	3
Մթերքի պիտանելիությունը տարբեր ջերմաստիճաններում	3
Ինչպես հալեցնել սառցախցիկը (անհրաժեշտ չէ չսառչող մոդելների համար)	4
Ֆունկցիոնալ հնչյուններ	4
Խորհուրդներ՝ սարքավորումը չօգտագործելու դեպքում	5
Մաքրում և պահպանում	6
Մեկուսիչի փոխարինում	7

Դարակներ

Բոլոր դարակները, դուռնի դարակները և դարակաշարերը շարժական են:

Դուռ

Դուռնի հետադարձելիություն

Նշում՝ Դուռնի բացման ուղղությունը կարող է փոխվել: Եթե այս գործողությունն իրականացվում է Վահագնյան Ապրանքների Սպասարկման Կենտրոնի կողմից, ապա այն չի կարող երաշխիք պարունակել: Հետևե՛ք Տեղադրման Ուղեցույցում **տրված ցուցանիշներին**:

Ինչպես օգտագործել սարքավորումը

Առաջին օգտագործում

Տեղադրելուց հետո, սպասեք անվազն երկու ժամ՝ նախքան սարքավորումը հասցնելն միացնելը: Սարքավորումը միացրեք էլեկտրամատակարարմանը և այն կսկսի ավտոմատ կերպով աշխատել: Մթերքի պահպանման իդեալական ջերմաստիճանը նախապես նշանակվում է գործարանում:

Սարքավորումը միացնելուց հետո անհրաժեշտ է սպասել 4-6 ժամ ճիշտ պահպանման ջերմաստիճանին հասնելու համար: Դիտարկեք հակաբակտերիալ ֆիլտրը օգտագործելից մեջ այնպես, ինչպես նշված է ֆիլտրի փաթեթավորման վրա (առկա առկայան դեպքում): Եթե լսվում է ձայնային ազդանշան, ապա նշանակում է, որ ջերմաստիճանի ահազանգը միացել է. սեղմեք կոճակը ձայնային ահազանգերն անջատելու համար:

Սառցարանի խցիկ և մթերքի պահեստ

Սառցարանի խցիկը *** ** *** հնարավորություն է տալիս երկար պահել ստուգյալ մթերքները և ստուգյալ թարմ մթերքը: Թարմ մթերքի բանակը, որը կարող է սառցակալել 24 ժամում, նշված է տեխնիկական ավանդակի վրա: Թարմ մթերքը դասավորեք սառցարանի խցիկում՝ բավականաչափ սեղ թողնելով փաթեթների շուրջ, որպեսզի օդի ազատ շրջանառություն կատարվի: Խորհուրդ չի տրվում նորից ստուգել այն մթերքը, որը մասամբ հալվել է: Կարևոր է մթերքն այնպես փաթեթավորել, որպեսզի ջուր, խոնավություն կամ գոլորչի ներս չթափանցի:

Սառցե խորանարդիկներ

Լցրեք սառցե սկուտետի 2/3-ը ջրով և դրեք սառցարանի խցիկը: Ցանկացած պարագայում չի կարելի օգտագործել սուր առարկաներ սառույցը հանելու համար:

Դարակների հանում

Դուրս բաժեք դարակներն այնքան ինչքան հնարավոր է, բարձրացրեք դրանք և հանեք: Ավելի շատ ծավալի համար, սառցարանի խցիկը հնարավոր է օգտագործել առանց դարակների: Հանուցվեք, որ դուրս պատշաճ վիճակ է մթերքը խորովելու ցանցի/դարակների հետևում դնելուց հետո:

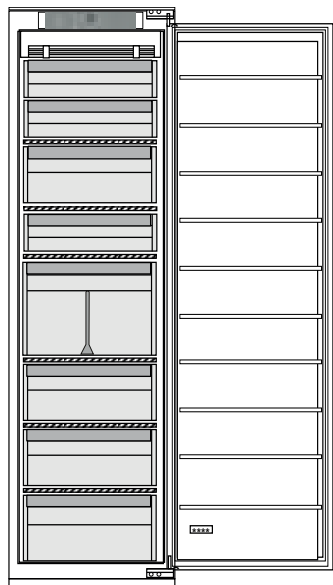

Մթերքի պիտանելիությունը տարբեր ջերմաստիճաններում

ՍԱՌԵՑՐԱԾ ԽՑԻԿ			
Արտադրանք	Պահպանման ժամկետ (-12°C)	Առաջարկվող պահպանման ժամկետ (-18°C)	Պահպանման ժամկետ (-24°C)
Կարագ կամ մարգարին	1 ամիս	6 ամիս	9 ամիս
Չուկ	1 ամիս	1-3 ամիս	6 ամիս
Մրգեր (բացի ցիտրուսից) & Բանջարեղեն	1 ամիս	8-12 ամիս	12 ամիս
Միս- Ապխտած միս- նրբերջիկ Տապակած միս (տավարի-խոզի-գառան) Մթեյներ կամ կոտլետներ (տավարի- գառան - խոզի)	1 ամիս	2 ամիս 8-12 ամիս 4 ամիս	12 ամիս
Կաթ, Թարմ հեղուկ, Պանիր, Պաղպաղակ կամ շերտեր	1 ամիս	1-3 ամիս	5 ամիս (խորհուրդ չի տրվում պաղպաղակի համար)

ՍԱՌԵՑՐԱԾ ԽՑԻԿ

Արտադրանք	Պահպանման ժամկետ (-12°C)	Առաջարկվող պահպանման ժամկետ (-18°C)	Պահպանման ժամկետ (-24°C)
Թուչնամիս (հավ-հնդկահավ)	1 ամիս	5-7 ամիս	9 ամիս

ՉՍԱՌԵՑՐԱԾ ԽՑԻԿ

Արտադրանք	Պահպանման ժամկետ 0-3°C	Պահպանման ժամկետ (3-6°C)	Պահպանման ժամկետ 6-8°C
Բանկաներ, ըմպելիք, ձու, սառուներ, թրու, կարագ, ջեմ	3-4 շաբաթ	3-4 շաբաթ	3-4 շաբաթ
Տրոպիկական միրգ	Խորհուրդ չի տրվում	2-4 շաբաթ	3-4 շաբաթ
Պանիր, կաթ, կարնամրեթք, դելիկատես սնունդ, մածուկ	2-5 օր	2-5 օր	2-5 օր
Սառը կտորներ, աղանդեր, միս և ձուկ և տանը պատրաստված սնունդ	3-5 օր	1-2 օր	Խորհուրդ չի տրվում
Պահպանել բանջարեղենը և մրգերը (բացառությամբ տրոպիկական մրգերի և ցիտրուսի)	15 օր	10-12 օր	4-7 օր

Ինչպես հալեցնել սառցախցիկը (անհրաժեշտ չէ չսառչող մոդելների համար)

1. Խորհուրդ է տրվում ջերմաստիճանը նշանակել ավելի սառը կամ միացնել Արագ Սառցակալմանը-ը 4 ժամ առաջ՝ նախքան սառցարանի խցիկից մթերքը հանելը՝ երկարացնելով մթերքի պահպանումը հալեցման փուլի ժամանակ:
2. Հալեցնելու համար անհրաժեշտ է սարքավորումն անջատել և դարակները հանել: Դրեք սառցակալած մթերքը սառը տեղում: Բաց թողեք դուռը որպեսզի սառույցը հալչի: Ջրի արտահոսքը կանխելու համար խորհուրդ է տրվում ներքոյ կտոր դնել սառցարանի խցիկի հատակին և պարբերաբար փամել այն:
3. Մաքրեք սառցարանի խցիկի ներսի հատվածը և զգուշորեն չորացրեք այն:
4. Միացրեք սարքավորումը և ետ դրեք մթերքը:

Փունկցիոնալ հնչյուններ

1. Սարքավորման աշխատանքի ժամանակ՝ կոմպրեսորի արձակած ձայնային ազդանշանը համարվում է նորմալ:
2. Կլկլոցը և շփոցը առաջանում են, երբ սառեցման գազը անցում է կատարում դեպի հովացման խողովակ, հետևաբար, դա նորմալ է:
3. Դուր կարող է լսել հուսցի ձայն, երբ կոմպրեսորը գտնվում է ակտիվ և ոչ ակտիվ վիճակում. ըստ սարքավորման կառուցվածքի՝ դա համարվում է նորմալ ձայն:
4. Ստուգեք, որպեսզի սառնարանի դուռն պատեցամթերքը և սառնարանի դարակները պատեան կերպով դիրքավորված լինեն՝ հնարավոր թրթուսաններից խուսափելու համար:
5. Ջրի կարելի ապակե տարաներն անմիջապես (ՇՇԵՐ, բանկաներ և այլն) մեկը մյուսին հաված դնել՝ հնարավոր թրթուսաններից խուսափելու համար:
6. Այս սարքավորումը հագեցած է մի կոմպրեսորով, որն աշխատում է օպտիմալ արագությամբ՝ էներգիայի սպառումը հասցնելով նվազագույնի: Հետևաբար, կարող է պատահել այնպես, որ որոշ դեպքերում (ամռանը կամ երբ մեծ քանակությամբ մթերք է դրվում) կոմպրեսորը կարող է մեծացնել արագությունը և լինել ավելի աղմուկոտ քան սովորաբար:



Նորհուրդներ՝ սարքավորումը չօգտագործելու դեպքում

Սարքավորումը չօգտագործելու դեպքում

Անջատեք սարքավորումն էլեկտրամատակարարումից, դատարկեք այն, հալեցրեք (եթե անհրաժեշտ է) և մաքրեք:

Թերևս կի բաց թողեք դրոները, որպեսզի խցիկների ներսում օդի շրջանառություն կատարվի: Այս գործողությունն անելով դուք կխուսափեք բորբոսի և վատ հոտերի առաջացումից:

Էլեկտրամատակարարման ընդհատման դեպքում

Փակ պահեք դրոները, որպեսզի մթերքը հնարավորինս երկար մնա սառը: Նորից մի սառեցրեք այն մթերքը, որը մասամբ հալվել է: Եթե հոսանքը երկար ժամանակ անջատված է, ապա ֆոլիարկված ահագանգը նույնպես կարող է ակտիվանալ (էլեկտրոնիկայի արտադրանքներում):

Մաքրում և պահպանում

Նախքան մաքրման և պահպանման որևէ գործողություն իրականացնելը, սարքավորումն անջատե՛ք հիմնական լարից կամ անջատե՛ք հոսանքի մատակարարումը:

Երբեք չօգտագործե՛ք հղկող մաքրիչներ: Երբեք չմաքրե՛ք սառնարանի մասերը դյուրավառ հեղուկներով:

Զի կարելի օգտագործել գոլորշիով մաքրիչներ:

Կոճակները և վերահսկողության վահանակի էկրանը չպետք է մաքրել ալկոհոլով կամ ալկոհոլ պարունակող նյութերով, այլև՝ չոք կտորով:

Ժամանակ առ ժամանակ մաքրե՛ք սարքավորումը կտորով և տաք ջրի և չեզոք մաքրող նյութերի լուծույթով, հատկապես սառնարանի ներսի հատվածը մաքրելու համար:

Հալեցման ջրի մշտական և ճիշտ հոսքն ապահովելու համար, անհրաժեշտ է պարբերաբար մաքրել արտահոսքի խողովակը, որը գտնվում է սառնարանի խցիկի էտնամասում՝ մրգի և բանջարեղենի դարակի մոտ՝ օգտագործելով դրա համար տրամադրված պարագան:

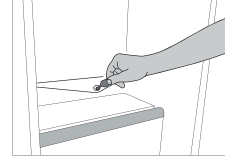

Մեկուսիչի փոխարինում

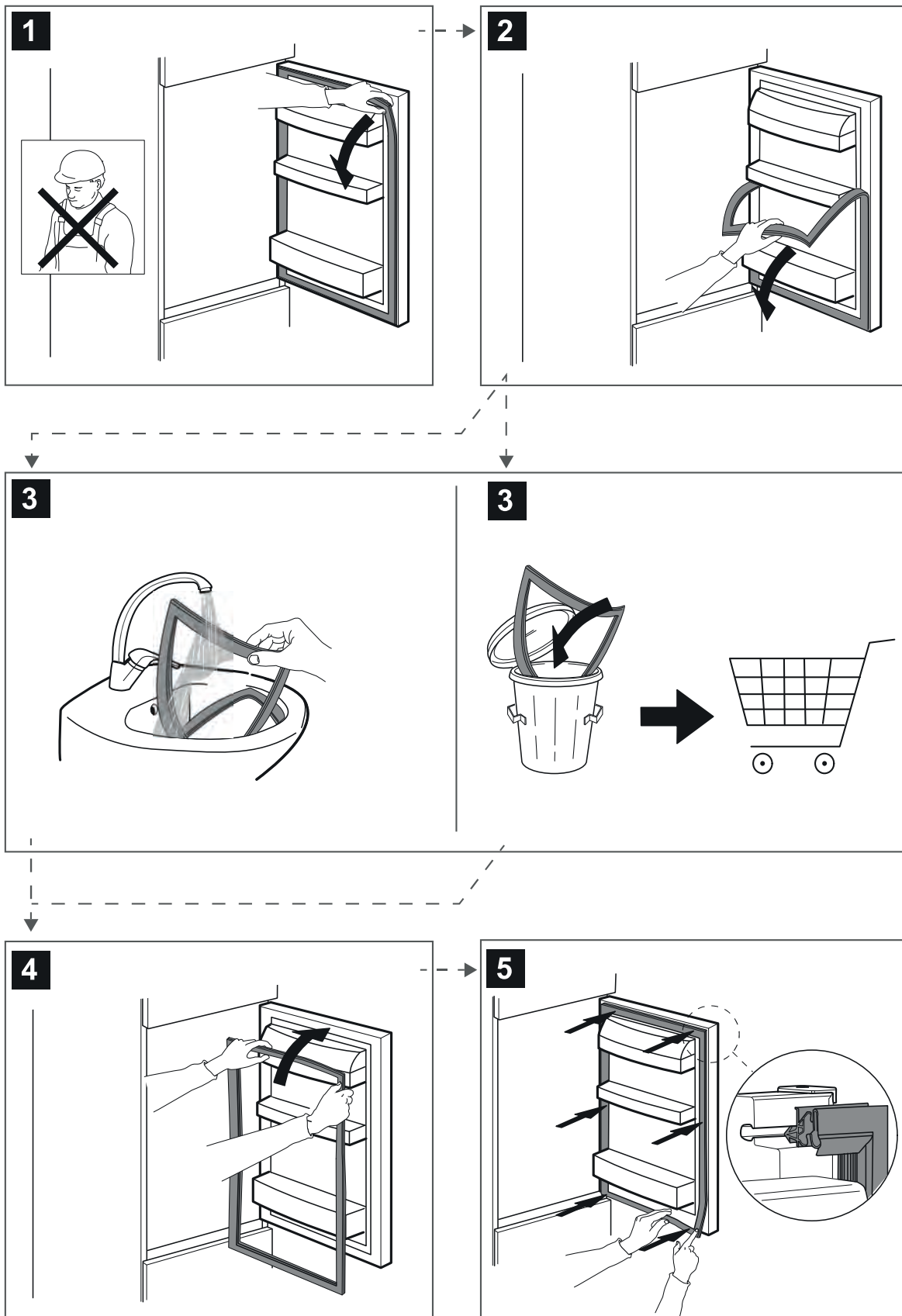



400011398441

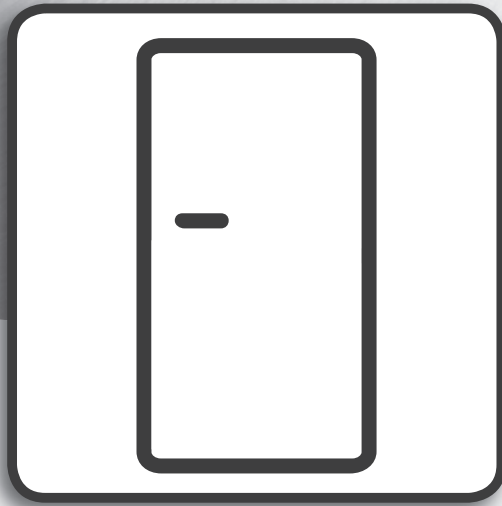

Manuale d'uso

MANUALE D'USO

INDICE

Ripiani & Porta	2
Istruzioni per l'uso	3
Utilizzo dell'apparecchio	3
Primo utilizzo	3
Comparto congelatore per alimenti surgelati	3
Durata di conservazione degli alimenti a diverse temperature	3
Come sbrinare il comparto congelatore (non necessario per il modello no frost)	4
Suoni funzionali	4
Raccomandazioni in caso di non utilizzo dell'apparecchio	5
Pulizia e manutenzione	6
Sostituzione della guarnizione	7

Ripiani

è possibile rimuovere i cassetti, le mensole della porta e i ripiani.

Porta

Reversibilità porta

Nota: La direzione di apertura della porta può essere modificata. Se questa operazione è eseguita dal Servizio Assistenza non è coperta da garanzia. Seguire le istruzioni fornite nelle **Istruzioni per l'installazione**.

Utilizzo dell'apparecchio

Primo utilizzo

Dopo l'installazione, attendere almeno due ore prima di collegare l'apparecchio alla rete elettrica. Una volta collegato alla rete di alimentazione, l'apparecchio si avvia automaticamente. Le temperature di conservazione ideali per gli alimenti sono preimpostate in fabbrica.

Dopo la messa in funzione, attendere 4-6 ore prima che venga raggiunta la temperatura di conservazione adeguata per un carico normale dell'apparecchio. Posizionare il filtro antibatterico-antiodore nella ventola come indicato sulla confezione del filtro (se disponibile). Se viene emesso il segnale acustico, significa che è intervenuto l'allarme di temperatura: premere il tasto per disattivare l'allarme acustico.

Comparto congelatore per alimenti surgelati

Il comparto congelatore **❄️❄️❄️** è adatto per la conservazione a lungo termine dei surgelati e per il congelamento di alimenti freschi. La quantità degli alimenti freschi che è possibile congelare in 24 ore è riportata sulla targhetta matricola. Sistemare gli alimenti freschi nella zona di congelamento del comparto congelatore, lasciando sufficiente spazio attorno alle confezioni per consentire la libera circolazione dell'aria. È consigliabile non ricongelare gli alimenti parzialmente scongelati. È importante avvolgere gli alimenti in modo da evitare l'ingresso di acqua, umidità o condensa.

Cubetti di ghiaccio

Riempire d'acqua per 2/3 la vaschetta del ghiaccio e riporla nel comparto congelatore. In nessun caso utilizzare oggetti appuntiti o taglienti per rimuovere il ghiaccio.

Rimozione dei cassetti

Tirare i cassetti verso l'esterno fino a fondo corsa, sollevarli leggermente ed estrarli. Per aumentare il volume disponibile, il comparto congelatore può essere utilizzato senza i cassetti. Verificare che, dopo avere riposto gli alimenti sulle griglie e sui ripiani, la porta si chiuda correttamente.

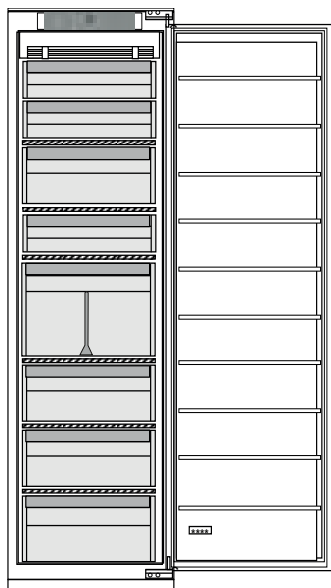

Durata di conservazione degli alimenti a diverse temperature

SCOMPARTO SURGELATI			
Prodotto	Periodo di conservazione (-12°C)	Periodo di conservazione consigliato (-18°C)	Periodo di conservazione (-24°C)
Burro o margarina	1 mese	6 mesi	9 mesi
Pesce	1 mese	1-3 mesi	6 mesi
Frutta (esclusi gli agrumi) & Verdure	1 mese	8-12 mesi	12 mesi
Carne - Prosciutto - Salame Arrosti (manzo-suino-agnello) Bistecche o braciole (manzo-agnello-suino)	1 mese	2 mesi 8-12 mesi 4 mesi	12 mesi

SCOMPARTO SURGELATI

Prodotto	Periodo di conservazione (-12°C)	Periodo di conservazione consigliato (-18°C)	Periodo di conservazione (-24°C)
Latte, Liquido fresco, Formaggio, Gelato o sorbetto	1 mese	1-3 mesi	5 mesi (non consigliato per il gelato)
Pollame (pollo-tacchino)	1 mese	5-7 mesi	9 mesi

SCOMPARTO NON SURGELATI

Prodotto	Periodo di conservazione 0-3°C	Periodo di conservazione (3-6°C)	Periodo di conservazione 6-8°C
Lattine, bevande, uova, salse, sottaceti, burro, marmellata	3-4 settimane	3-4 settimane	3-4 settimane
Frutta tropicale	Non consigliato	2-4 settimane	3-4 settimane
Formaggi, latte, latticini, piatti pronti, yogurt	2-5 giorni	2-5 giorni	2-5 giorni
Salumi, dessert, carne e pesce e cibi fatti in casa	3-5 giorni	1-2 giorni	Non consigliato
Conservazione di frutta e verdura (esclusi frutti tropicali e agrumi)	15 giorni	10-12 giorni	4-7 giorni

Come sbrinare il comparto congelatore (non necessario per il modello no frost)

1. Per prolungare la durata di conservazione degli alimenti durante lo sbrinamento, è consigliabile impostare una temperatura più fredda o attivare la funzione di congelamento/raffreddamento rapido* almeno quattro ore prima di estrarre gli alimenti dal comparto.
2. Per sbrinare, disattivare l'apparecchio e rimuovere i cassetti. Riporre gli alimenti congelati in un luogo fresco. Lasciare aperta la porta per permettere lo scioglimento della brina. Per evitare fuoriuscite di acqua durante lo sbrinamento, si consiglia di posizionare un panno assorbente sul fondo del comparto congelatore e di strizzarlo regolarmente.
3. Pulire l'interno del comparto congelatore e asciugare con cura.
4. Riattivare l'apparecchio e riposizionare gli alimenti all'interno.

Suoni funzionali

1. Durante il funzionamento del prodotto è normale che il compressore emetta un ronzio.
2. Il passaggio del gas refrigerante nel circuito di raffreddamento genera gorgogli e crepitii, che sono perciò da considerare normali.
3. È possibile "sentire" dei cigolii quando il compressore si attiva o si disattiva: questi rumori sono normali e sono dovuti alla struttura del prodotto.

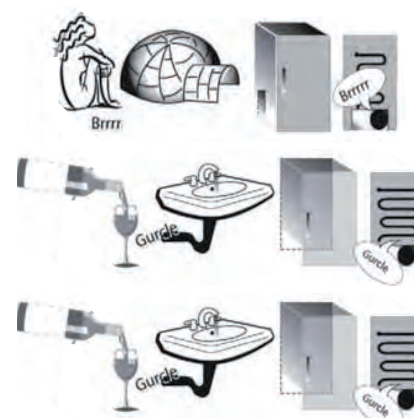

4. Controllare che i balconcini della porta, i ripiani e i cassetti del comparto frigorifero siano posizionati e fissati correttamente, per evitare possibili vibrazioni.
5. Non disporre recipienti di vetro (bottiglie, vasetti, ecc.) a contatto diretto tra loro, per evitare vibrazioni.
6. Questo dispositivo è dotato di un compressore che opera a una velocità ottimale per ridurre al minimo il consumo di energia. In alcune situazioni (in estate o quando vengono introdotte grandi quantità di alimenti), è possibile che il compressore operi a una velocità più elevata e risulti perciò più rumoroso del solito.

Raccomandazioni in caso di non utilizzo dell'apparecchio

In caso di non utilizzo dell'apparecchio

Scollegare l'apparecchio dall'alimentazione elettrica, svuotarlo, sbrinarlo (se necessario) e pulirlo.

Mantenere leggermente socchiuse le porte tanto da far circolare l'aria all'interno dei compartimenti. In tal modo si evita la formazione di muffa e cattivi odori.

In caso di interruzioni di corrente

Tenere chiuse le porte, in tal modo gli alimenti rimarranno freddi il più a lungo possibile. Non ricongelare gli alimenti parzialmente scongelati. In caso di interruzione prolungata potrebbe attivarsi anche l'allarme black-out (nei prodotti con elettronica).

Pulizia e manutenzione

Prima di qualsiasi operazione di pulizia o manutenzione, staccare l'apparecchio dalla presa di alimentazione o scollegare l'alimentazione elettrica.

Mai utilizzare abrasivi. Non pulire i componenti del frigorifero con liquidi infiammabili.

Non utilizzare apparecchi di pulizia a vapore.

Non pulire i tasti e il display del pannello comandi con alcool o sostanze da esso derivate, ma sempre con un panno asciutto.

Pulire periodicamente l'apparecchio utilizzando un panno ed una soluzione di acqua tiepida e detersivi neutri specifici per la pulizia interna del frigorifero.

Per garantire il deflusso costante e corretto dell'acqua di sbrinamento, pulire regolarmente l'interno del foro di scarico situato sulla parete posteriore del comparto frigorifero, vicino al cassetto frutta e verdura, usando l'utensile in dotazione.

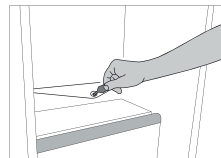

Sostituzione della guarnizione

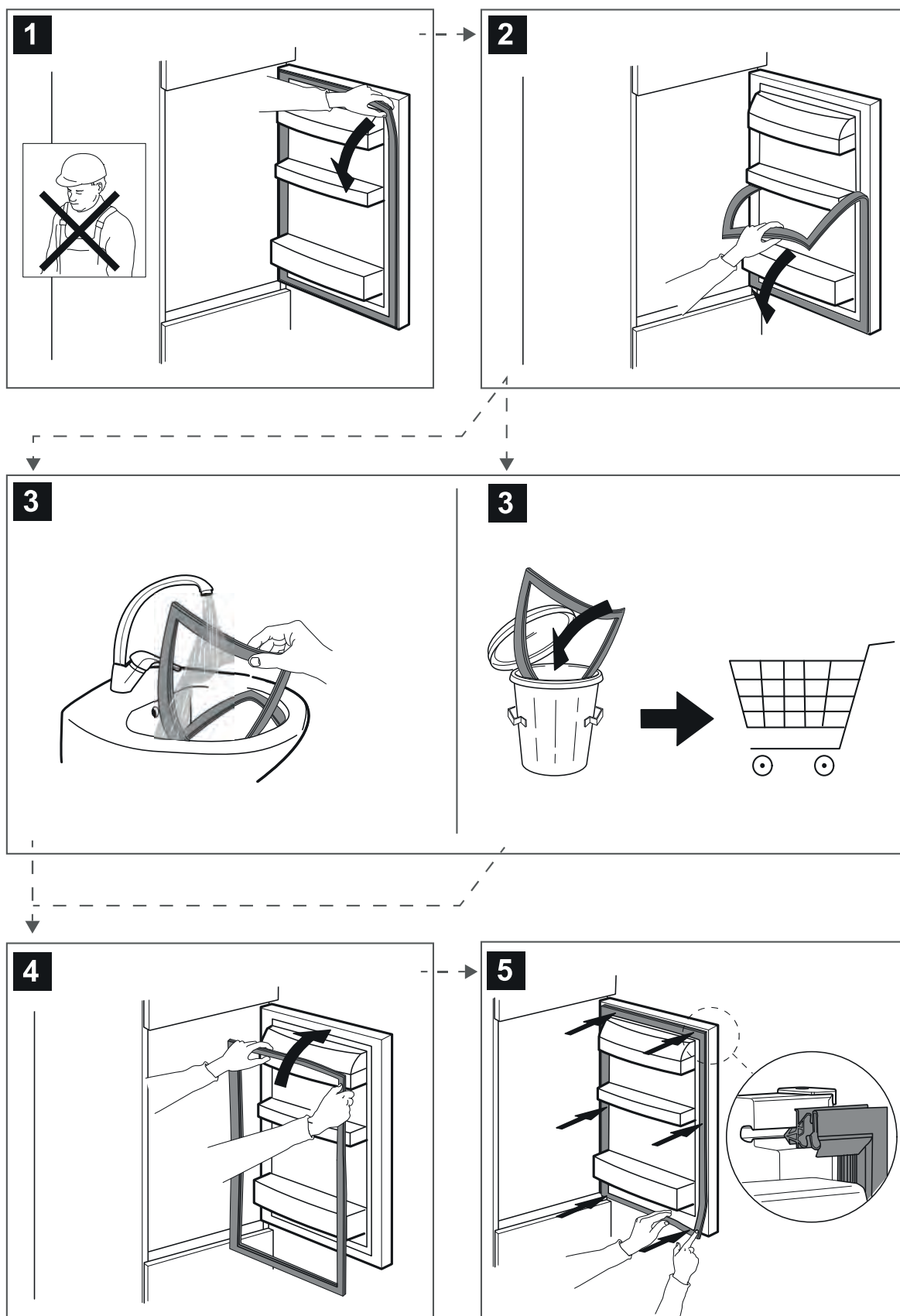



400011398441

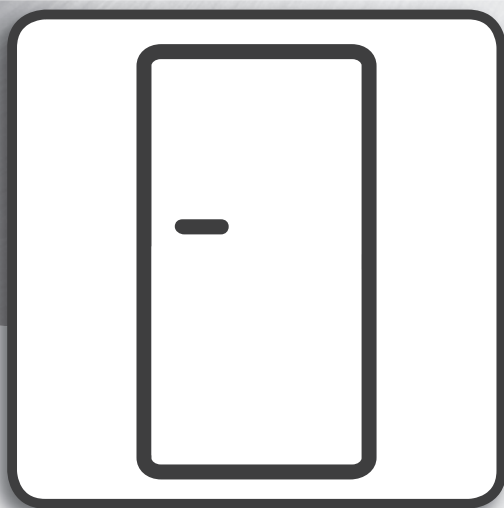

Пайдалану жөніндегі нұсқаулық

ПАЙДАЛАНУ ЖӨНІНДЕГІ НҰСҚАУЛЫҚ

ИНДЕКС

Сөрелер & Есік	2
Пайдалану & және Күту жөніндегі нұсқаулық	3
Құрылғыны пайдалану жолы	3
Алғашқы рет пайдалану	3
Мұздату бөлімінің зат сақтайтын бөлігі	3
Әр түрлі температурадағы өнімдердің жарамдылық мерзімі	3
Мұздатқыш бөлімді жібіту жолы (қырауға төзімді үлгілерде қажет емес)	4
Функционалдық дыбыстар	4
Құрылғыны пайдаланбау жағдайындағы ұсыныс	5
Тазалау және техникалық қызмет көрсету	6
Тығыздағышты алмастыру	7

Текшелер

Жәшіктер, есік жәшіктері және сәрелерді шығару мүмкін.

Есік

Есіктің ашылу бағытын өзгерту мүмкіндігі

Ескертпе: Есіктің ашылу бағытын өзгертуге болады. Осы операция кепілдік бойынша қызмет көрсету бөлімінің тарапынан орындалса, ол кепілдікте қамтылмайды. **Орнату жөніндегі нұсқаулықтағы** нұсқауларды орындаңыз.

Құрылғыны пайдалану жолы

Алғашқы рет пайдалану

Құрылғыны орнатылғаннан кейін, қуат көзіне қоспас бұрын кемінде екі сағат күтіңіз. Құрылғыны желіге қосыңыз да, ол автоматты түрде жұмыс істей бастайды. Тағамға арналған тиісті сақтау температуралары зауытта алдын ала орнатылған.

Құрылғыны іске қосқаннан кейін қалыпты толтырылған құрылғының сәйкес сақтау температурасы орныққанша 4-6 сағат күту қажет. Бактерияға қарсы иісті болдырмайтын сүзгіні оның орамында көрсетілгендей желдеткішке орнатыңыз (бар болса). Егер дыбыстық белгі естілсе, бұл температура дабылының іске қосылғанын білдіреді: дыбыстық белгілерді өшіру үшін түймені басыңыз.

Мұздату бөлімінің зат сақтайтын бөлігі

Мұздатқыш бөлімі *** ** *** мұздатылған өнімдерді ұзақ уақыт сақтауға және балғын өнімдерді мұздатуға мүмкіндік береді. 24 сағат ішінде мұздатыла алатын балғын тағамдардың көлемі мөлшерлер кестесінде көрсетілген. Балғын тағамдарды мұздату бөлімінің мұздату аймағында ауаның еркін циркуляциясына мүмкіндік бері үшін тағамдар орамының айналасында жеткілікті орын қалдыра отырып орналастырыңыз. Ішінара ерітілген тағамдарды мұздатуға ұсынылады. Су, ылғал және конденсаттың енуін болдырмау үшін тағамдарды орау қажет.

Мұз текшелері

Мұз науасының 2/3 бөлігін сумен толтырып, мұздату бөліміне қайта салыңыз. Мұзды шығару үшін ешбір жағдайда үшкір немесе өткір заттарды пайдаланбаңыз.

Тартпаларды шешіп алу

Жәшіктерді мүмкіндігінше алыс етіп сыртқа тартыңыз, жоғары көтеріп алыңыз. Тоңазытқыш бөлімін сәл босатып, көбірек зат салғыңыз келсе, тартпаларын алып тастауыңызға болады. Өнімдерді торлардың/сөрелердің үстіне қайта орналастырған соң, есіктің дұрыс жабылғанына көз жеткізіңіз.

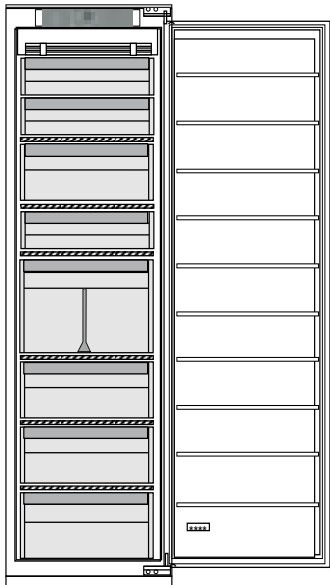

Әр түрлі температурадағы өнімдердің жарамдылық мерзімі

МҰЗДАТЫЛҒАН БӨЛІМІ			
Өнім	Сақтау мерзімі (-12°C)	Ұсынылатын Сақтау мерзімі (-18°C)	Сақтау мерзімі (-24°C)
Май немесе маргарин	1 ай	6 ай	9 ай
Балық	1 ай	1-3 ай	6 ай
Жемістер (цитрустан басқалары) & Көкөністер	1 ай	8-12 ай	12 ай

МҰЗДАТЫЛҒАН БӨЛІМІ			
Өнім	Сақтау мерзімі (-12°C)	Ұсынылатын Сақтау мерзімі (-18°C)	Сақтау мерзімі (-24°C)
Ет- Ветчина- сосискасы Қуырылған (сиыр-шошқа-қой) Стейк немесе жаншылған ет (сиыр- қой- шошқа)	1 ай	2 ай 8-12 ай 4 ай	12 ай
Сүт, Балғын сұйықтық, Ірімшік, Балмұздақ немесе шербет	1 ай	1-3 ай	5 ай (Балмұздаққа ұсынылмаған)
Құс (тауық-күркетауық)	1 ай	5-7 ай	9 ай

МҰЗДАТЫЛМАҒАН БӨЛІМІ			
Өнім	Сақтау мерзімі 0-3°C	Сақтау мерзімі (3-6°C)	Сақтау мерзімі 6-8°C
Қауашақтағы өнімдер, сусындар, жұмыртқа, соустар, маринадталған тағамдар, сары май, джем	3-4 жұма	3-4 жұма	3-4 жұма
Тропикалық жемістер	Ұсынылмаған	2-4 жұма	3-4 жұма
Ірімшік, сүт, сүт өнімдерін, дүкен өнімдерін, йогурт	2 -5 күн	2 -5 күн	2 -5 күн
Ет тіліктері, десерттер, ет және балық және үй тамағы	3 -5 күн	1 -2 күн	Ұсынылмаған
Мұнда жемістер мен көкөністерді сақтаңыз (тропикалық жемістерден және цитрустардан басқа)	15 күн	10-12 күн	4-7 күн

Мұздатқыш бөлімді жібіту жолы (қырауға төзімді үлгілерде қажет емес)

1. Еріту фазасы жүріп жатқанда өнімдерді сақтау мерзімін ұзарту үшін, мұздатқыш бөлімінен өнімдерді алардан кем дегенде төрт сағат бұрын Тез мұздату/Тез салқындату* функциясын қосу керек немесе температураны төмендетіп қою қажет.
2. Еріту үшін құрылғыны өшіріңіз және жәшіктерді алыңыз. Мұздатылған тағамды суық жерге салыңыз. Қыраудың еруіне мүмкіндік беру үшін есікті ашық қалдырыңыз. Еріту барысында судың ағуын болдырмау үшін мұздату бөлімінің астына сіңіргіш матаны төсеп, оны жүйелі түрде сығып отыру ұсынылады.
3. Мұздату бөлімінің ішкі жағын тазалаңыз және жақсылап кептіріңіз.
4. Құрылғыны қосыңыз және тағамдарды қайта орнына салыңыз.

Функционалдық дыбыстар

1. Жұмыс барысында компрессордаң шу шығатын болса бұл қалыпты жағдай.
2. Бүлкілдесу және сатырымдар салқындату контурының ішінде мұздатқыш газдын өтуымен түрлендіреді, бұл қалыпты жағдай.
3. Компрессор белсенді және белсеніз жағдайда сіздің сықыр "естуінің" мүмкіндігі бар: бұл өнім құрылымының қалыпты дыбысы.

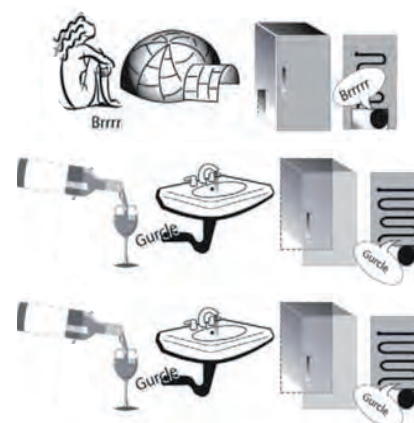

4. Ықтимал діріл болдырмау үшін тоңазытқыш есігінің ішінде балконы, серелер мен жәшіктер тоңазытқыш бөлімінде дұрыс бекітілген және орналастырылғанына көз жеткізіңіз.
5. Шыны контейнерлерді (бөтелке, банка, т.б.) діріл болдырмау үшін бір-бірімен қақтағысуда қойманыз.
6. Бұл құрылғы қуат тұтынылуын азайттыру үшін оңтайлы жылдамдықпен жұмыс істейтін компрессормен жабдықталған. Бұл белгілі жағдайда болуы мүмкін (жаз мезгілінде немесе азық түліктің көп саны енгізілген жағдайда) компрессор жылдамдығын арттыру кезінде және әдеттегіден көп шу себебінде.

Құрылғыны пайдаланбау жағдайындағы ұсыныс

Құрылғының пайдаланбау жағдайда

Құрылғыны қуат көзінен ажыратыңыз, босатыңыз, мұзды ерітіңіз (қажет болғанда) және тазалаңыз.

Бөлімдер ішінде ауаның циркуляциясына мүмкіндік беру үшін есіктерді сәл ашық ұстаңыз. Осының нәтижесінде зең және жағымсыз иістің таралуын болдырмауға болады.

Қуатпен қамту үзілген жағдайда

Есіктерді жабық ұстаңыз, осылайша тағамдар мүмкіндігінше ұзақ уақыт бойы сұық күйінде сақталады. Ішінара ерітілген тағамдарды қайта мұздатпаңыз. Егер қуат үзілісі ұзаққа созылса, шамды өшіру сигналы белсендірілуі мүмкін (электроникалық өнімдерде).

Тазалау және техникалық қызмет көрсету

Кез келген тазалау немесе қызмет көрсету жұмысының алдында құрылғыны электр желісінен немесе электр қуатының көзінен ажыратыңыз.

Ысқыш заттарды ешқашан пайдаланбаңыз. Тоңазытқыш бөлшектерін ешқашан жанғыш сұйықтықтармен тазаламаңыз.

Бу тазалағыштарды пайдаланбаңыз.

Түймешіктер және басқару панеліндегі дисплей спиртпен немесе құрамында спирт бар заттармен тазартылмауы тиіс, тек құрғақ матаны пайдаланыңыз.

Құрылғыны жүйелі түрде сүлгі және суға араластырылған бейтарап тазалау, әсіресе тоңазытқыштың ішін тазалауға арналған заттармен тазалаңыз.

Еріген судың тұрақты және тиісті ағынын қамтамасыз ету үшін тоңазытқыштың жеміс және көкөніс жәшігінің артқы жағында орналасқан науаның ішін ұсынылған жабдықты пайдаланып жүйелі түрде тазалап отырыңыз.

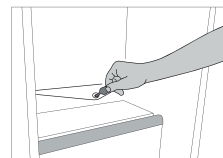

Тығыздағышты алмастыру

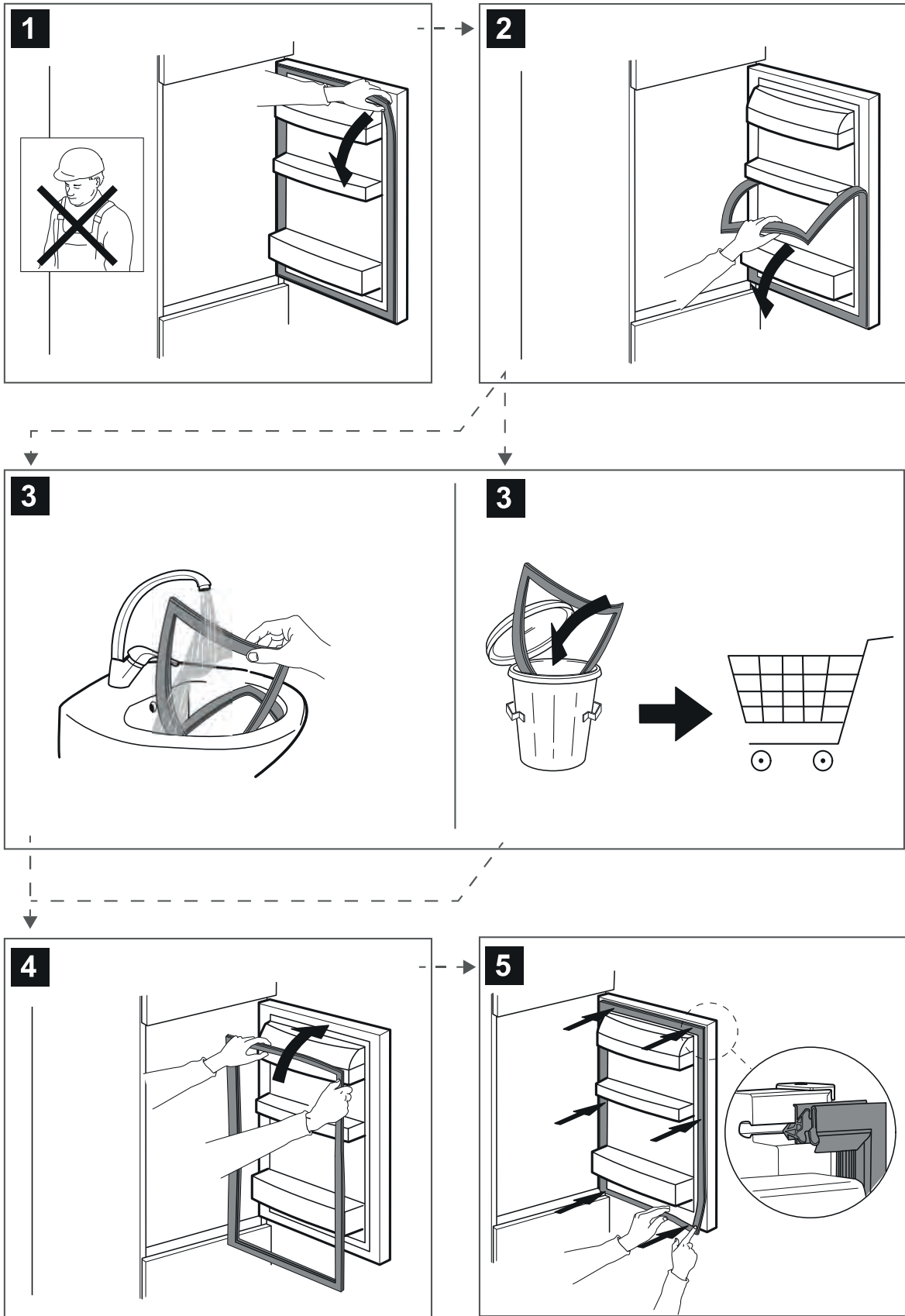



400011398441

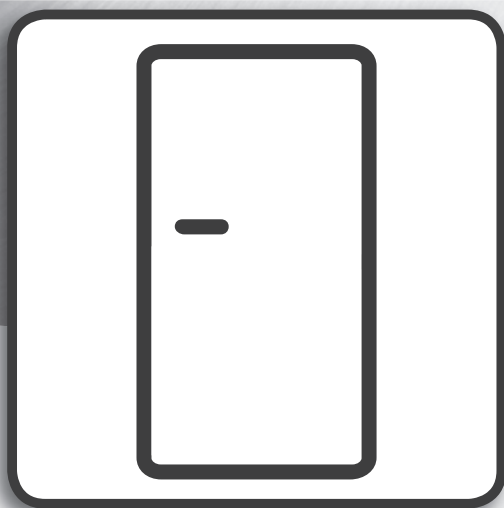

Колдонуучунун нускамалары

КОЛДОНУУЧУНУН НУСКАМАЛАРЫ

МАЗМУНУ

Текчелер & Эшик	2
Тейлөө нускамасын & колдонууз	3
Шайманды кантип колдонуу керек	3
Биринчи жолу колдонуу	3
Тоңдургуч бөлүмүндө азык-түлүк сактоо	3
Азыктын сактоо мөөнөтү ар кандай температурада	3
Тоңдургуч бөлүмүндөгү музду кантип ээритүү керек (муз тоңбогон моделде анын кажети жок)	4
Функционалдык үндөр	4
Эгер шайман колдонулбаса, ага карай сунуштамалар	5
Тазалоо жана тейлөө	6
Төшөлүүчү нерсени алмаштыруу	7

Текчелер

бардык суурма үкөктөр, эшик текчелер жана текчелер алынып салынат.

Эшик

Эшиктин ачылуу багытын өзгөртүү

Эскертүү: Эшикти ачуунун багытын өзгөртүүгө болот. Эгерде бул иш-аракет сатып алынгандан кийинки кызмат тарабынан аткарыла турган болсо, анда ага кепилдик берилбейт. **Орнотуу көрсөтмөсүндөгү** нускаманы жолдоңуз.

Шайманды кантип колдонуу керек

Биринчи жолу колдонуу

Орнотуудан кийин шайманды кубаттуулукка туташтырууга чейин жок дегенде эки саат күтүңүз. Шайманды электр менен камсыздоо желесине туташтыргыла, ал автоматтык түрдө иштеп баштайт. Заводдо орнотулган тамак-аш сактоо температурасы үлгүлүү болуп саналат.

Шайманды күйгүзгөндөн кийин, нормалдуу толтурулган шайман туура сактоо температурасына жетишүүсү үчүн 4-6 саат күтүшүңүз зарыл. Чыпканы таңгактоодо көрсөтүлгөндөй (эгерде бар болсо) антибактериялык жана жытка каршы чыпканы желдеткичке коюңуз. Эгерде үн сигналы чыкса, демек, температура сигналы чыкты: баскычты басып акустикалык сигналдарды өчүрүңүз.

Тоңдургуч бөлүмүндө азык-түлүк сактоо

Тоңдургуч бөлүмүндө *** ** *** тоңдурулган жана жаңы салынган азык-түлүктү узак убакытка сактоого болот. 24 сааттын ичинде тоңдурула турган жаңы тамак-аштын саны тактачада жазылган. Аба эркин айланууга мүмкүндүк берүү үчүн тамак-аш таңгактарынын айланасында жетиштүү орун калтыруу менен тоңдургуч бөлүктүн ичиндеги тоңдуруу аянтчага жаңы тамак-ашты салыңыз. Жарым-жартылай эритилген тамак-ашты кайра тоңдурбоо сунушталат. Суу кирүүсүн, нымдуулукту же коюлантууну болтурбоо үчүн тамак-ашты ороо маанилүү.

Муз кубиктери

Муз подносту 2/3 бөлүгүн суу менен толтуруңуз жана тоңдургуч бөлүккө кайра салыңыз. Курч жана миздүү буюмдарды музду кетирүү үчүн кандай гана шартта болбосун колдонбоңуз.

Суурмаларды алып салуу

Суурма үкөктөрдү сыртты көздөй болушунча тартыңыз, көтөрүңүз жана алып салыңыз. Көбүрөөк орун бошотуу үчүн тоңдургуч бөлүмүндөгү суурмаларды чыгарып салсаңыз болот. Азык-түлүктү грилле/текчеге койгондон кийин эшиктин бекем жабылганын текшериниз.

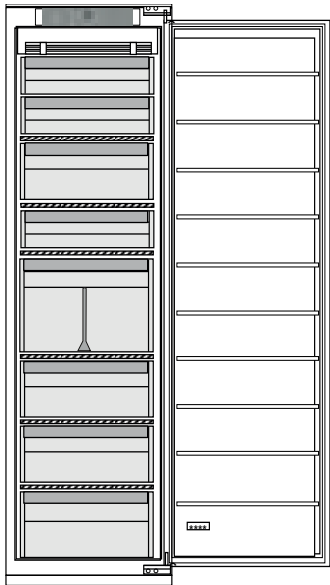

Азыктын сактоо мөөнөтү ар кандай температурада

ТОҢДУРУУ БӨЛҮМҮ			
Өнүм	Сактоо мөөнөтү (-12°C)	Сунушталган сактоо мөөнөтү (-18°C)	Сактоо мөөнөтү (-24°C)
Май же маргарин	1 ай	6 ай	9 ай
Fish (Балык эти)	1 ай	1-3 ай	6 ай
Жемиштер (цитрус жемиштеринен башка) & Жашылчалар	1 ай	8-12 ай	12 ай

ТОҢДУРУУ БӨЛҮМҮ

Өнүм	Сактоо мөөнөтү (-12°C)	Сунушталган сактоо мөөнөтү (-18°C)	Сактоо мөөнөтү (-24°C)
Эт - ветчина - сосиска Куйкаланган эт (уй-чочко-козу эти) Стейтер же кесилген (уй-козу-чочко эти)	1 ай	2 ай 8-12 ай 4 ай	12 ай
Сүт, жаңы жасалган суусундуктар, быштак, балмуздак же шербет	1 ай	1-3 ай	5 ай (балмуздак үчүн сунушталбайт)
Канаттуулардын эти (тоок-индюк эти)	1 ай	5-7 ай	9 ай

ЖАЛПЫ БӨЛҮМ

Өнүм	Сактоо мөөнөтү 0-3°C	Сактоо мөөнөтү (3-6°C)	Сактоо мөөнөтү 6-8°C
Консервалар, ичимдиктер, жумуртка, соус, туздалган бадыраң, май, джем	3-4 жума	3-4 жума	3-4 жума
Тропикалык жемиштер	Сунушталбайт	2-4 жума	3-4 жума
Быштак, сүт азыктары, эт азыктары жана йогурт	2-5 күн	2-5 күн	2-5 күн
Эт азыктары, десерт, балык азыктары жана үйдө жасалган тамак-аш	3-5 күн	1-2 күн	Сунушталбайт
Жашылча-жемиштерди сактоо (тропикалык жана цитрус жемиштеринен башка)	15 күн	10-12 күн	4-7 күн

Тоңдургуч бөлүмүндөгү музду кантип ээритүү керек (муз тоңбогон моделде анын кажети жок)

1. Тамак ашты тоңдургуч бөлүмүнөн алып салуунун астында муздагыраак температураны койууну же Тез Тоңдурууну төрт саатка күйгүзүүнү сунушталат, ал эритүү фазасында тамак ашты сактоосуна салым кошот.
2. Эритүү үчүн жабдууну өчүрүңүз жана суурма үкөктөрдү алып салыңыз. Тоңдурулган тамак-ашты муздак жерге коюңуз. Муздун эрүүсүнө мүмкүндүк берүү үчүн эшикти ачып салыңыз. Эритүү учурунда суу чыгып кетпеши үчүн тоңдургуч бөлүктүн астына суу жакшы соро турган чүпүрөктү коюу жана аны үзгүлтүксүз сыгып туруу сунушталат.
3. Тоңдургуч бөлүктүн ичин тазалаңыз жана аны кылдаттык менен кургатыңыз.
4. Жабдууну кайра иштетиңиз жана тамак-ашты ичине кайра салыңыз.

Функционалдык үндөр

1. Шайман иштеп жатканда компрессордон чыккан үн демейдеги көрүнүш.
2. Ар кандай үндөр муздатуу газ муздатуу контурдан өтүп жатканда чыгат, ошондуктан бул демейдеги үндөр.

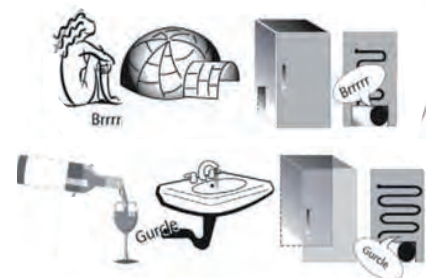

3. Компрессор иштеп же иштебей жатканда кыйчылдаган үн чыгышы мүмкүн: бул шаймандын структурасынын демейдеги үнү.



4. Мүмкүн вибрацияларды алдын алууга муздаткыч эшиктин ичиндеги отсектер, муздаткыч бөлүмдөгү текчелер жана суурмалар туура салынганын жана коюлганын текшергиле.
5. Вибрацияны алдын алууга айнек контейнерлерди (бөтөлкөлөрдү, банкаларды, жана башкаларды) бир бирине тийгизип койбогула.
6. Бул шайман компрессор менен жабдылган. Ал оптималдуу ылдамдыкты иштеп электр энергияны сарптоосун азайтат. Кээ бир ситуацияларда (жайында же эгерде тамактын көп көлөмү салынганда) компрессор ылдамдыгын көбөйтөт жана ошондуктан ал көбүрөөк үн чыгарышы мүмкүн.

Эгер шайман колдонулбаса, ага карай сунуштамалар

Шайманды колдонбогон учурда

Жабдууну электр тогунан ажыратыңыз, бошотуңуз, эритиңиз (керек болсо) жана тазалаңыз.

Бөлүктүн ичинде абанын айланышы үчүн эшикти кичине ачык кармаңыз. Муну кылуу менен сиз көк жана жаман жыттын өрчүшүн болтурбайсыз.

Электр тогу токтотулган учурда

Тамак-аштын болушунча көп убакытка чейин муздак турушу үчүн эшикти жабык кармаңыз. Жарым-жартылай эритилген тамак-ашты кайра тоңдурбаңыз. Эгерде көп убакытка чейин ток болбосо, электр тогу өчүктүгүн билдирген сигнализациясы дагы активдештирилиши мүмкүн (электроника продукцияларында).

Тазалоо жана тейлөө

Ар кандай кармоо же тазалоо операцияларын аткаруудан мурда шайманды штепсель вилкасынан же электр тогунан ажыратыңыз.

Эч качан абразивдерди колдонбоңуз. Муздаткычтын бөлүктөрүн, тез күйүүчү суюктуктар менен тазалабаңыз.

Буу тазалоо каражаттарын колдонбоңуз.

Баскычтар жана башкаруу панелинин дисплейи спирт же спирттен келип чыккан заттар менен тазаланбашы керек. Жөн гана кургак чүпүрөк менен тазалоо зарыл.

Жабдууну анда-санда чүпүрөктү колдонуп жылуу суунун эритмеси жана муздаткычтын ичин тазалоого арналган нейтралдуу тазалоочу каражаттар менен тазалаңыз.

Эриген суунун туруктуу жана туура агышын камсыз кылуу үчүн жашылча-жемиштер үчүн суурма үкөктүн жанындагы муздаткыч бөлүктүн арткы бет жагында жайгашкан суу агызгычтын ичин көрсөтүлгөн аспапты колдонуу менен үзгүлтүксүз тазалаңыз.

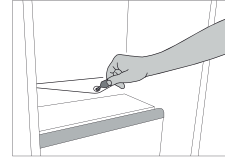

Төшөлүүчү нерсени алмаштыруу

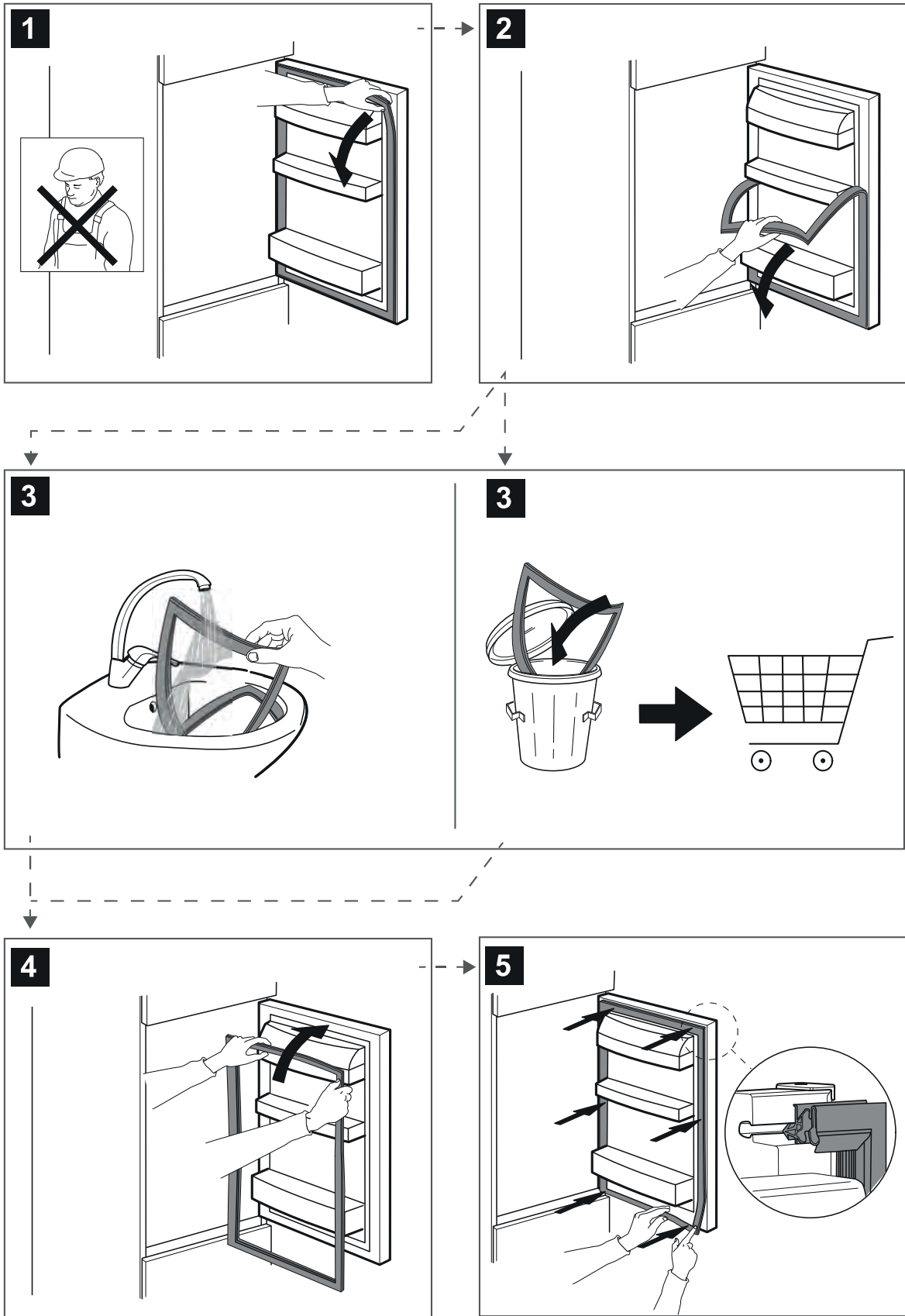



400011398441

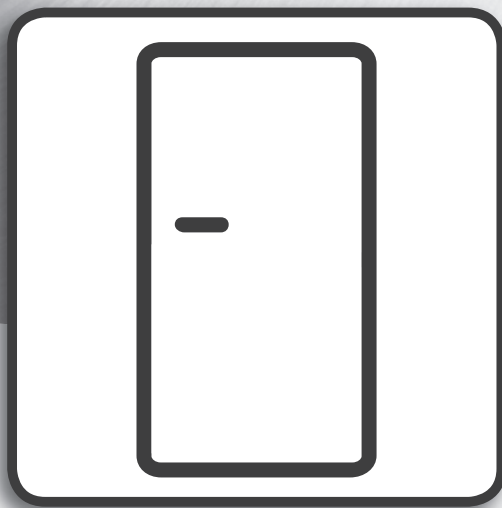

Naudojimo vadovas

NAUDOJIMO VADOVAS

RODYKLĖ

Lentynos & Durelės	2
Naudojimo ir priežiūros vadovas	3
Kaip naudoti prietaisą	3
Naudojimas pirmą kartą	3
Šaldiklio skyrius, maisto laikymas	3
Maisto galiojimo laikas skirtingose temperatūrose	3
Šaldiklio skyriaus atitirpinimas (nereikalinga neužšalantiems modeliams)	4
Funkciniai garsai	4
Rekomendacijos, kaip elgtis, jei prietaisas nenaudojamas	5
Valymas ir priežiūra	6
Tarpiklio keitimas	7

Lentynos

Visus stalčius, lentynėles ir durų lentynėles galima išimti.

Durelės

Durelių atidarymo krypties keitimo galimybė

Pastaba. Galima pakeisti durelių atidarymo kryptį. Jei šią procedūrą atlieka techninės priežiūros centre, garantija netaikoma. Vadovaukitės nurodymais **Įrengimo vadove**.

Kaip naudoti prietaisą

Naudojimas pirmą kartą

Įrengę prieš prijungdami prietaisą prie maitinimo palaukite bent dvi valandas. Prijunkite prietaisą prie elektros tinklo ir jis pradės veikti automatiškai. Tinkamiausios maisto laikymo temperatūros yra iš anksto nustatytos gamykloje.

Įjungę prietaisą, turite palaukti 4–6 valandas, kol bus pasiekta tinkama įprastai pripildyto prietaiso laikymo temperatūra. Antibakterinį nuo kvapų saugantį filtrą įdėkite į ventiliatorių, kaip parodyta ant filtro pakuotės (jei yra). Jei pasigirsta garsinis signalas, vadinasi, buvo pertrauktas temperatūros signalas: paspauskite mygtuką, kad išjungtumėte garsinį signalą.

Šaldiklio skyrius, maisto laikymas

Šaldiklio skyriuje *** ** *** galima ilgai laikyti jau šaldytus produktus ir užšaldyti šviežius produktus. Šviežio maisto kiekis, kuris gali būti užšaldytas per 24 valandas yra nurodytas techninių duomenų lentelėje. Sudėkite šviežią maistą į šaldymo kamerą, palikdami pakankamai vietos aplink maisto pakuotes, kad oras galėtų laisvai cirkuliuoti. Patariama pakartotinai neužšaldyti maisto, kuris iš dalies buvo atšildytas. Svarbu suvynioti maistą taip, kad būtų išvengta vandens, drėgmės ar kondensacijos įėjimo.

Ledukai

Pripildykite 2/3 ledukų padėklo vandeniu ir įdėkite atgal į šaldiklio skyrių. Jokiu būdu nenaudokite aštrių ar smailių daiktų, kad išimtumėte ledukus.

Stalčių išėmimas

Patraukite stalčius į išorę, kiek jie leidžiasi, pakelkite ir išimkite. Kad būtų daugiau vietos, šaldiklio skyrių galima naudoti bet stalčių. Sudėję produktus ant grotelių / lentynų būtinai gerai uždarykite dureles.

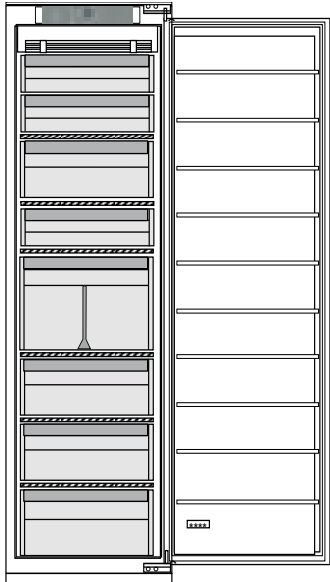

Maisto galiojimo laikas skirtingose temperatūrose

UŽŠALDYMO SKYRIUS			
Produktas	Laikymo laikotarpis (-12°C)	Rekomenduojamas laikymo laikotarpis (-18°C)	Laikymo laikotarpis (-24°C)
Sviestas arba margarinas	1 mėn.	6 mėn.	9 mėn.
Žuvis	1 mėn.	1–3 mėn.	6 mėn.
Vaisiai (išskyrus citrusinius) & Daržovės	1 mėn.	8–12 mėn.	12 mėn.
Mėsa, kumpis, dešrelės Kepsniai (jautiena, kiauliena, ėriena) Žlėgtainiai arba muštinis (jautiena, ėriena, kiauliena)	1 mėn.	2 mėn. 8–12 mėn. 4 mėn.	12 mėn.
Pienas, gaivieji gėrimai, sūris, ledai arba šerbetas	1 mėn.	1–3 mėn.	5 mėn. (ledams nerekomenduojama)

UŽŠALDYMO SKYRIUS

Produktas	Laikymo laikotarpis (-12°C)	Rekomenduojamas laikymo laikotarpis (-18°C)	Laikymo laikotarpis (-24°C)
Paukštiena (vištiena, kalakutiena)	1 mėn.	5–7 mėn.	9 mėn.

ŠALDYMO SKYRIUS

Produktas	Laikymo laikotarpis 0–3 °C	Laikymo laikotarpis (3–6 °C)	Laikymo laikotarpis 6–8 °C
Skardinės, gėrimai, kiaušiniai, padažai, konservuoti produktai, sviestas, uogienė	3–4 savaitės	3–4 savaitės	3–4 savaitės
Tropiniai vaisiai	Nerekomenduojama	2–4 savaitės	3–4 savaitės
Sūris, pienas, pieno produktai, delikatesai, jogurtas	2–5 dienos	2–5 dienos	2–5 dienos
Mėsos gaminiai, desertai, mėsa, žuvis ir namuose gamintas maistas	3–5 dienos	1–2 dienos	Nerekomenduojama
Laikykite daržoves ir vaisius (išskyrus tropinius ir citrusinius vaisius)	15 dienų	10–12 dienų	4–7 dienos

Šaldiklio skyriaus atitirpinimas (nereikalinga neužšalantiems modeliams)

1. Patariama nustatyti žemesnę temperatūrą arba įjungti greito šaldymo funkciją „Fast Freeze“ / „Fast Cool“* bent keturioms valandoms prieš išimant maistą iš šaldymo kameros, kad būtų prailgintas maisto išsaugojimo laikas atitirpdant šaldytuvą.
2. Norėdami atitirpdyti, išjunkite prietaisą ir išimkite stalčius. Užšaldytą maistą padėkite į šaltą vietą. Palikite dureles atidarytas, kad ištirptų ledas. Kad išvengtumėte vandens tekėjimo atitirpdymo metu, patariama ant šaldymo kameros dugno padėti sugeriančią šluostę ir nuolat ją išgręžti.
3. Išvalykite ir kruopščiai išdžiovinkite šaldymo kameros vidų.
4. Vėl įjunkite prietaisą ir sudėti maistą.

Funkciniai garsai

1. Visiškai normalu, kad prietaisui veikiant girdimas kompresoriaus skleidžiamas zvimbimas.
2. Gurguliavimas ir tarškėjimas sklinda šaltnešiui cirkuliuojant šaldymo grandinėje, todėl šis triukšmas yra visiškai normalus.
3. Kai kompresorius veikia arba neveikia, gali būti girdimas gurgždėjimas: tai normalus prietaiso konstrukcijos garsas.

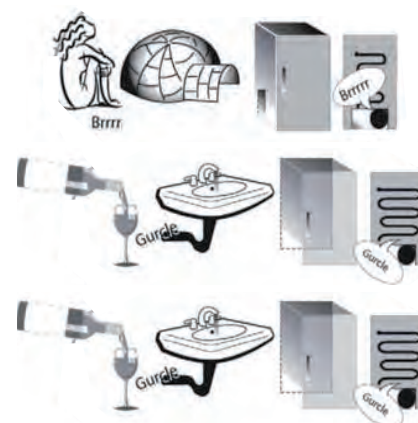

4. Patikrinkite, ar lentynėlės šaldytuvo durelėse, lentynos ir stalčiai šaldytuvo skyriuje yra tinkamai pritvirtinti ir įstatyti, taip išvengsite galimos vibracijos.
5. Kad išvengtumėte vibracijos, stiklinių indų (butelių, stiklainių ir pan.) nestatykite taip, kad jie liestųsi.
6. Šiame prietaise įrengtas kompresorius, kuris veikia optimaliu greičiu, kad būtų sumažintos energijos sąnaudos. Dėl šios priežasties gali būti, kad tam tikrais atvejais (vasarą arba kai įdėsite daug produktų) kompresorius veiks greičiau, todėl gali būti daugiau triukšmo nei įprasta.

Rekomendacijos, kaip elgtis, jei prietaisas nenaudojamas

Jei prietaiso nenaudojate

Atjunkite prietaisą nuo maitinimo tinklo, ištuštinkite, atšildykite (jei reikia) ir išvalykite.

Laikykite duris šiek tiek praviras, kad į šaldytuvo skyrius patektų oro. Taip išvengsite pelėsio ir blogo kvapo.

Nutrūkus energijos tiekimui

Duris laikykite uždarytas, kad maistas išliktų šaltas kiek įmanoma ilgiau. Pakartotinai neužšaldykite maisto, kuris iš dalies atšilo. Jeigu elektros tiekimo nėra ilgesnį laiką, gali įsijungti maitinimo išjungimo signalas (gaminiuose su elektronika).

Valymas ir priežiūra

Prieš vykdydami valymo arba techninės priežiūros darbus, būtinai prietaisą atjunkite nuo elektros tinklo arba atjunkite elektros tiekimą.

Niekada nenaudokite šveičiamųjų priemonių. Šaldytuvo dalių niekada nevalykite degiais skysčiais.

Nenaudokite valymo garu.

Mygtukų ir valdymo skydelio ekrano negalima valyti alkoholiu ar alkoholinėmis priemonėmis, tik sausa šluoste.

Nuolat valykite prietaisą šluoste ir šilto vandens bei neutralių valymo priemonių mišiniu, o ypač – šaldytuvo vidų.

Kad užtikrintumėte nuolatinį ir tinkamą atitirpusio vandens nutekėjimą, naudodami numatytas priemones reguliariai valykite angą, esančią galinėje šaldytuvo sienelėje, šalia vaisių ir daržovių stalčiaus.

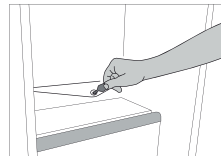

Tarpiklio keitimas

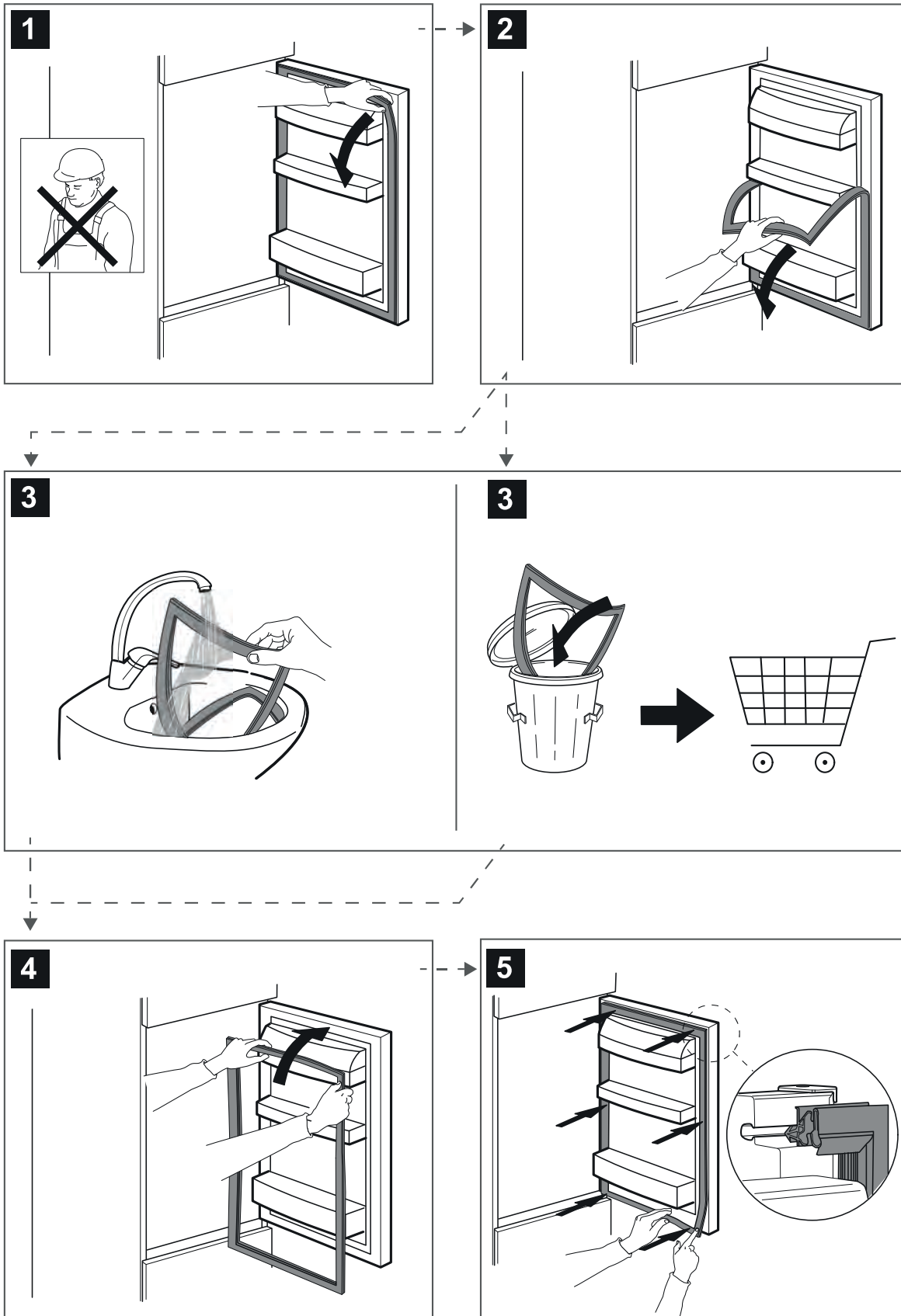



400011398441

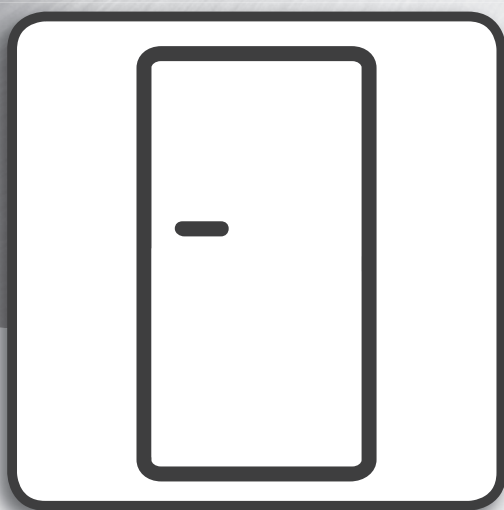

Lietotāja rokasgrāmata

LIETOTĀJA ROKASGRĀMATA

RĀDĪTĀJS

Plaukti & Durvis	2
Lietošanas un apkopes instrukcija	3
Kā lietot ierīci	3
Pirmā lietošanas reize	3
Saldētava un pārtikas uzglabāšana	3
Pārtikas produktu plaukts dažādās temperatūrās	3
Kā atkausēt saldētavas nodalījumu (nav nepieciešams modeļos bez saldētavām)	4
Darbības skaņas	4
Ieteikumi ierīces neizmantošanas gadījumā	5
Tīrīšana un apkope	6
Blīves nomaiņa	7

Plaukti

Visas atvilktnes, durvju plauktus un plauktus var izņemt.

Durvis

Durvju atvēršanas virziena maiņa

Piezīme: Durvju atvēršanas virzienu var mainīt. Ja šo darbību veic pēc pārdošanas apkalpošanas dienests, uz to neattiecas garantija. Sekojiet norādījumiem **Montāžas instrukcijā**.

Kā lietot ierīci

Pirmā lietošanas reize

Pēc ierīces uzstādīšanas nogaidiet vismaz divas stundas, pirms pievienojat ierīci strāvas padevei. Pievienojot ierīci elektrotīklam, tā sāk darboties automātiski. Pārtikas uzglabāšanas ideālā temperatūra ir iestatīta jau rūpnīcā.

Pēc ierīces ieslēgšanas pagaidiet 4-6 stundas, lai tiktu sasniegta normāli uzpildītai ierīcei nepieciešamā uzglabāšanas temperatūra. Novietojiet antibakteriālo aromāta novēršanas filtru (ja ir) ventilatorā, kā parādīts filtra iepakojumā. Ja atskan skaņas signāls, tas nozīmē, ka atskanējis temperatūras brīdinājuma signāls: nospiediet pogu, lai izslēgtu skaņas brīdinājuma signālus.

Saldētava un pārtikas uzglabāšana

Saldētavas nodalījums **★***** ir paredzēts ilgai saldētas pārtikas uzglabāšanai un svaigas pārtikas sasaldēšanai. Svaigās pārtikas daudzums, ko var sasaldēt 24 stundu laikā, ir norādīts uz nominālu plāksnītes. Svaigo pārtiku sakārtojiet saldēšanas zonā saldētavas nodalījumā (skatiet Īso pamācību), atstājot pietiekami daudz vietas ap produktu iepakojumiem, lai gaiss varētu brīvi cirkulēt. Ieteicams atkārtoti nesaldēt daļēji atkusušus produktus. Ir svarīgi pārtiku ietīt tā, lai novērstu ūdens, mitruma vai kondensāta iekļūšanu.

Ledus kubiņi

Uzpildiet 2/3 no ledus paplātes ar ūdeni un ievietojiet to atpakaļ saldētavās nodalījumā. Nekādā gadījumā ledus izņemšanai nelietojiet asus vai smailus priekšmetus.

Atvilktnu izņemšana

Izvelciet atvilktnes, cik iespējams, paceliet un izņemiet. Lai iegūtu lielāku tilpumu, saldētavas nodalījumu var izmantot bez atvilktnēm. Pēc ēdiena novietošanas uz režģiem/plauktiem pārļiecinieties, vai durvis ir kārtīgi aizvērtas.

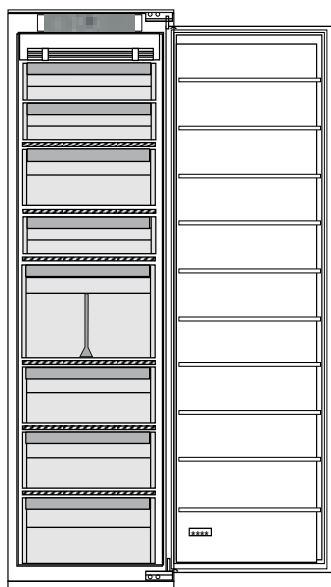

Pārtikas produktu plaukts dažādās temperatūrās

SALDĒTAVAS NODALĪJUMS			
Produkts	Glabāšanas periods (-12 °C)	Ieteicamais glabāšanas periods (-18 °C)	Glabāšanas periods (-24 °C)
Sviests vai margarīns	1 mēnesis	6 mēneši	9 mēneši
Zivs	1 mēnesis	1–3 mēneši	6 mēneši
Augļi (izņemot citrusaugļus) & dārzeņi	1 mēnesis	8–12 mēneši	12 mēneši
Gaļa, šķiņķis, desa Cepetis (liellopa gaļas, cūkgaļas, jēra gaļas) Steiki vai karbonādes (liellopa, jēra, cūkgaļas)	1 mēnesis	2 mēneši 8–12 mēneši 4 mēneši	12 mēneši
Piens, svaigs šķidrums, siers, saldējums vai šerbets	1 mēnesis	1–3 mēneši	5 mēneši (nav ieteicams saldējumam)

SALDĒTAVAS NODALĪJUMS

Produkts	Glabāšanas periods (-12 °C)	Ieteicamais glabāšanas periods (-18 °C)	Glabāšanas periods (-24 °C)
Putnu gaļa (vistas, tītara)	1 mēnesis	5–7 mēneši	9 mēneši

NESALDĒTO PRODUKTU NODALĪJUMS

Produkts	Glabāšanas periods 0-3 °C	Glabāšanas periods (3-6 °C)	Glabāšanas periods 6-8 °C
Konservi, dzērieni, olas, mērces, marinēti dārzeņi, sviests, ievārijums	3–4 nedēļas	3–4 nedēļas	3–4 nedēļas
Tropiskie augļi	Nav ieteicams	3–4 nedēļas	3–4 nedēļas
Siers, piens, piena produkti, delikateses, jogurts	2–5 dienas	2–5 dienas	2–5 dienas
Griezti gaļas izstrādājumi, deserti, gaļa, zivis un mājās gatavots ēdiens	3–5 dienas	1–2 dienas	Nav ieteicams
Dārzeņu un augļu uzglabāšana (izņemot tropiskos augļus un citrusaugļus)	15 dienas	10–12 dienas	4–7 dienas

Kā atkausēt saldētavas nodalījumu (nav nepieciešams modeļos bez saldētavām)

1. Ieteicams iestatīt zemāku temperatūru vai ieslēgt ātrās sasaldēšanas/ātrās dzesēšanas funkciju* vismaz četras stundas pirms pārtikas izņemšanas no saldētavas nodalījuma, lai paildzinātu produktu saglabāšanu atkausēšanas posma laikā.
2. Pirms atkausēšanas izslēdziet ierīci un izņemiet atvilktnes. Sasalušo pārtiku nolieciet vēsā vietā. Atstājiet durvis atvērtas, lai izkustu sarma. Lai atkausēšanas laikā nerastos ūdens noplūde, ieteicams saldētavas nodalījuma apakšā noklāt absorbējošu drānu un to regulāri izgriezt.
3. Iztīriet un rūpīgi nosusiniet saldētavas nodalījuma iekšpusi.
4. Atkal ieslēdziet ierīci un ievietojiet produktus.

Darbības skaņas

1. Kompresora radīta dūkoņa ir normāla parādība izstrādājuma darbības laikā.
2. Burbuļojoša un krakšķoša skaņa rodas dzesējošajam šķidrumam iepļūstot dzesēšanas kontūrā, tāpēc tie ir normāli trokšņi.
3. Kompresoram esot aktīvam vai neaktīvam, iespējams „dzirdēt” čikstoņu: tā ir normāla izstrādājuma struktūras radīta skaņa.

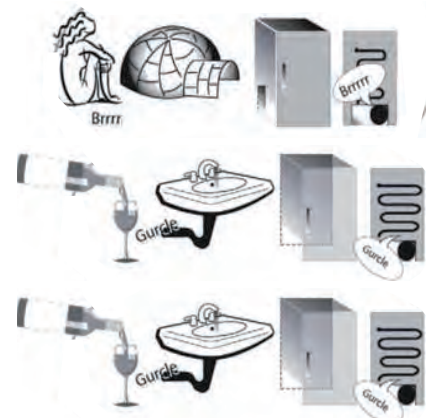

4. Lai izvairītos no iespējamām vibrācijām, pārbaudiet, vai sānu plaukti ledusskapja durvīs, plaukti un atvilktnes ledusskapja nodalījumā ir pienācīgi novietoti un piestiprināti.
5. Lai izvairītos no vibrācijas, stikla tvertnes (pudeles, burkas utt.) novietojiet tā lai tās savstarpēji nesaskartos.
6. Šī ierīce ir aprīkota ar kompresoru, kas darbojas ar optimālu ātrumu, lai samazinātu enerģijas patēriņu. Tāpēc iespējams, ka noteiktās situācijās (vasarā vai ievietojot lielu pārtikas daudzumu) kompresors palielina ātrumu un tāpēc ir trokšņaināks nekā parasti.

Ieteikumi ierīces neizmantošanas gadījumā

Ja ierīce netiek izmantota

Atvienojiet ierīci no elektroapgādes, iztukšojiet, atkausējiet (ja nepieciešams) un iztīriet.

Atstājiet durvis pavērtas, lai nodalījumos cirkulētu gaiss. Tādējādi var izvairīties no pelējuma un sliktu aromātu veidošanās.

Rīcība elektroapgādes pārtraukuma gadījumā

Atstājiet durvis aizvērtas, lai produkti pēc iespējas ilgāk paliktu auksti. Atkārtoti nesaldējiet daļēji atkusušus produktus. Ilgstoša elektroapgādes pārtraukuma gadījumā var aktivizēties arī elektroapgādes pārtraukuma trauksme (produktiem ar elektroniku).

Tīrīšana un apkope

Pirms ierīces tīrīšanas vai apkopes atslēdziet to no elektrotīkla vai atvienojiet elektrības padevi.
Neizmantojiet abrazīvus tīrīšanas līdzekļus. Ledusskapja tīrīšanā neizmantojiet uzliesmojošus šķidrumus.
Neizmantojiet tvaika tīrītājus.
Pogas un vadības paneļa displeju nedrīkst tīrīt ar spirtu vai vielu uz spirta bāzes, bet gan ar mitru drānu.

Ierīci laiku pa laikam notīriet ar drāniņu un silta ūdens un neitrālu tīrīšanas līdzekļu šķīdumu, kas ir paredzēts tieši ledusskapja iekšpuses tīrīšanai.

Lai nodrošinātu konstantu un pareizu atkausēšanas ūdens plūsmu, regulāri iztīriet drenu, kas atrodas ledusskapja nodalījuma aizmugures sienā blakus augļu un dārzeņu atvilktni, izmantojot komplektā iekļauto piederumu.

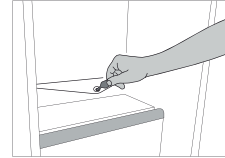

Blīves nomainīšana

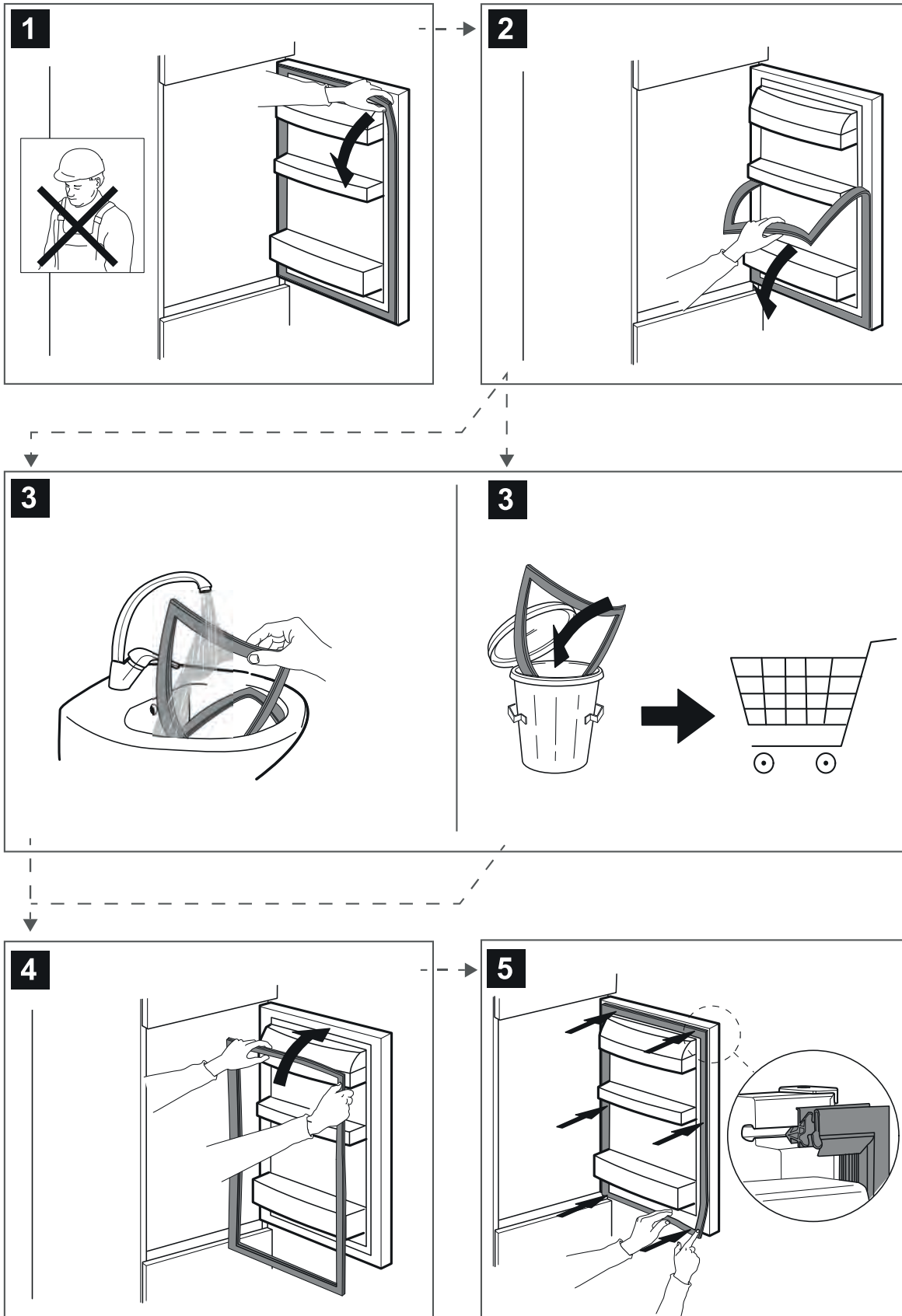



400011398441



Handleiding

HANDLEIDING

INDEX

Vakken & Deur	2
Gebruiks- en Onderhoudsgids	3
Gebruik van het apparaat	3
Eerste gebruik	3
Voedsel bewaren diepvriescompartiment	3
Houdbaarheidsperiode voedingsmiddelen bij verschillende temperaturen	3
Ontdooien van het diepvriescompartiment (niet nodig met No Frost-model)	4
Functionele geluiden	4
Aanbevelingen wanneer het apparaat niet wordt gebruikt	5
Reinigen en onderhoud	6
Vervanging afdichting	7

Schappen

Alle laden, deurvakken en schappen kunnen worden verwijderd.

Deur

Omkeren van de deur

Opmerking: De richting waarin de deur opengaat, kan worden veranderd. Indien deze actie wordt uitgevoerd door Consumentenservice valt dit niet onder de garantie. Volg de instructies in **Installatiegids**.

Gebruik van het apparaat

Eerste gebruik

Wacht minstens twee uren na de installatie vooraleer het apparaat aan te sluiten op het stopcontact. Nadat de stekker in het stopcontact is gestoken, begint het apparaat automatisch te werken. De ideale opslagtemperaturen voor etenswaar zijn vooraf in de fabriek afgesteld.

Na het inschakelen van het apparaat dient u 4-6 uur te wachten tot de juiste opslagtemperatuur voor een normaal gevuld apparaat is bereikt. Breng het antibacteriële filter tegen onaangename geuren op de ventilator aan, zoals aangeduid in de filterverpakking (indien aanwezig). Als het geluidssignaal afgaat, betekent dit dat het temperatuuralarm in werking is getreden: druk op de knop om de geluidsalarmen uit te schakelen.

Voedsel bewaren diepvriescompartiment

Met het diepvriescompartiment **X ***** kan bevroren voedsel lang worden bewaard en kunnen verse voedingswaren worden ingevroren. De hoeveelheid verse etenswaar die in 24 uur kan worden ingevroren, staat aangegeven op het typeplaatje. Schik de verse etenswaar in het vriesvak in het diepvriescompartiment (zie de Beknopte Handleiding) en zorg voor voldoende ruimte rondom elke verpakking zodat de lucht kan circuleren. Geadviseerd wordt gedeeltelijk ontdooide etenswaar niet opnieuw in te vriezen. Het is belangrijk om etenswaar zodanig te verpakken dat het binnendringen van water, vocht of condens wordt voorkomen.

Ijsblokjes

Vul het ijsbakje voor 2/3 met water en plaats het in het diepvriescompartiment. Gebruik nooit puntige of scherpe voorwerpen om het ijs te verwijderen.

De laden verwijderen

Trek de laden zo ver mogelijk uit, til ze op en neem ze uit. Voor een groter volume kan het diepvriescompartiment gebruikt worden zonder de laden. Zorg ervoor dat de deur goed is gesloten nadat u het voedsel terug op de roosters/schappen hebt gelegd.

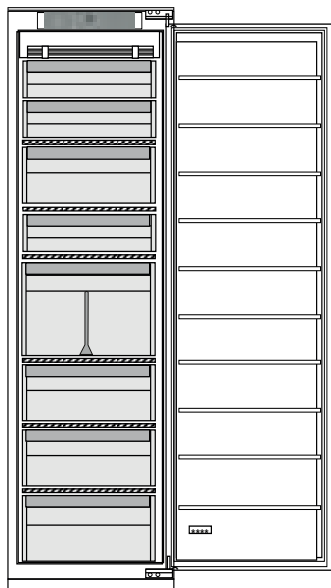

Houdbaarheidsperiode voedingsmiddelen bij verschillende temperaturen

DIEPVRIESVAK			
Product	Bewaarperiode (-12°C)	Aanbevolen bewaarperiode (-18°C)	Bewaarperiode (-24°C)
Boter of margarine	1 maand	6 maanden	9 maanden
Vis	1 maand	1-3 maanden	6 maanden
Vruchten (met uitzondering van citrusvruchten) & Groenten	1 maand	8-12 maanden	12 maanden

DIEPVRIESVAK

Product	Bewaarperiode (-12°C)	Aanbevolen bewaarperiode (-18°C)	Bewaarperiode (-24°C)
Vlees- ham- worst Gebraad (rund-varken-lam) Biefstuk of koteletten (rund-lam-varken)	1 maand	2 maanden 8-12 maanden 4 maanden	12 maanden
Melk, verse vloeistoffen, kaas, ijs of sorbet	1 maand	1-3 maanden	5 maanden (niet aanbevolen voor ijs)
Gevogelte (kip-kalkoen)	1 maand	5-7 maanden	9 maanden

KOELVAK

Product	Bewaarperiode 0-3°C	Bewaarperiode (3-6°C)	Bewaarperiode 6-8°C
Blikjes, dranken, eieren, sauzen, augurken, boter, jam	3-4 weken	3-4 weken	3-4 weken
Tropisch fruit	Niet aanbevolen	2-4 weken	3-4 weken
Bewaar kaas, melk, zuivelproducten, delicatessen, yoghurt	2-5 dagen	2-5 dagen	2-5 dagen
Koude vleeswaren, desserts, vlees en vis en zelfbereid voedsel	3-5 dagen	1-2 dagen	Niet aanbevolen
Bewaar groenten en fruit (met uitzondering van tropisch fruit en citrusvruchten)	15 dagen	10-12 dagen	4-7 dagen

Ontdooien van het diepvriescompartiment (niet nodig met No Frost-model)

- Het wordt aanbevolen de temperatuur kouder in te stellen of Snelvriezen/Snelkoelen* te selecteren minstens vier uur vooraleer het voedsel uit het vriesvak te halen, om de bewaartijd in de ontdooiingsfase te verlengen.
- Om het compartiment te ontdooien, schakelt u het apparaat uit en verwijdert u de laden. Plaats de ingevroren etenswaar op een koele plek. Laat de deur open, zodat het ijs kan smelten. Om te voorkomen dat er tijdens het ontdooien water wegloopt, wordt geadviseerd een absorberende doek onderin het diepvriescompartiment te leggen en regelmatig uit te wringen.
- Maak de binnenkant van het diepvriescompartiment schoon en droog zorgvuldig.
- Schakel het apparaat weer in en plaats de etenswaar terug.

Functionele geluiden

- Tijdens de werking van het product is het normaal dat de compressor af en toe een zoemend geluid afgeeft.
- Borrelende en krakende geluiden zijn veroorzaakt door de passage van het koelgas in de koelleidingen. Dit zijn normale geluiden.
- Het is normaal krakende geluiden te "horen" wanneer de compressor actief of niet actief is: Dit is een normaal geluid van de structuur van het product.
- Controleer of de vakken aan de binnenkant van de koelkastdeur, de schappen en de laden in het koelvak vastzitten en correct geplaatst zijn, om trillingen te voorkomen.
- Plaats geen glazen recipiënten (flessen, potten, enz.) in rechtstreeks contact met elkaar, om trillingen te voorkomen.

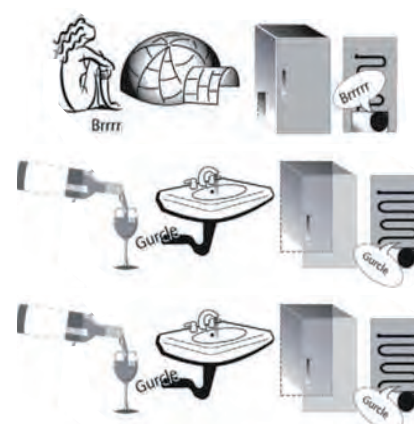

6. Dit apparaat is uitgerust met een compressor die werkt aan een optimale snelheid om het energieverbruik te optimaliseren. Het kan dus gebeuren dat in bepaalde situaties (in de zomer of wanneer grote hoeveelheden voedsel ingebracht worden) de compressor de snelheid opdrijft en dus ook meer geluiden voortbrengt.

Aanbevelingen wanneer het apparaat niet wordt gebruikt

Bij geen gebruik

Ontkoppel het apparaat van het elektriciteitsnet en leeg, ontdooi (indien nodig) en reinig het apparaat.

Laat de deuren op een kier staan, zodat lucht in de compartimenten kan circuleren. Hierdoor voorkomt u de ontwikkeling van schimmel en onaangename geuren.

Bij een stroomstoring

Houd de deuren gesloten, zodat de etenswaar zo lang mogelijk koel blijft. Vries gedeeltelijk ontdooide etenswaar niet opnieuw in. Bij een langdurige stroomstoring is het mogelijk dat het blackout-alarm geactiveerd wordt (bij producten met elektronica).

Reinigen en onderhoud

Trek de stekker uit het stopcontact of sluit de stroomtoevoer af voordat u met reinigings- of onderhoudswerkzaamheden begint.

Gebruik geen reinigings- of schuurmiddelen. Maak de onderdelen van de koelkast nooit schoon met licht ontvlambare vloeistoffen.

Gebruik geen stoomreinigers.

De toetsen en het display van het bedieningspaneel mogen niet gereinigd worden met middelen op basis van alcohol of daarvan afgeleide stoffen; gebruik in plaats daarvan een droge doek.

Maak het apparaat regelmatig schoon met een doek met een oplossing van lauw water en een neutraal schoonmaakmiddel dat geschikt is voor het reinigen van de binnenkant van een koelkast.

Om de constante en correcte afvoer van het dooiwater te garanderen, dient u de binnenkant van de afvoer in de achterwand van het koelkastcompartiment, in de buurt van de groenten- en fruitlade, schoon te maken met behulp van het bijgeleverde gereedschap.

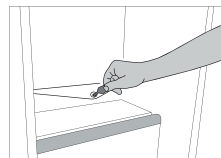

Vervanging afdichting

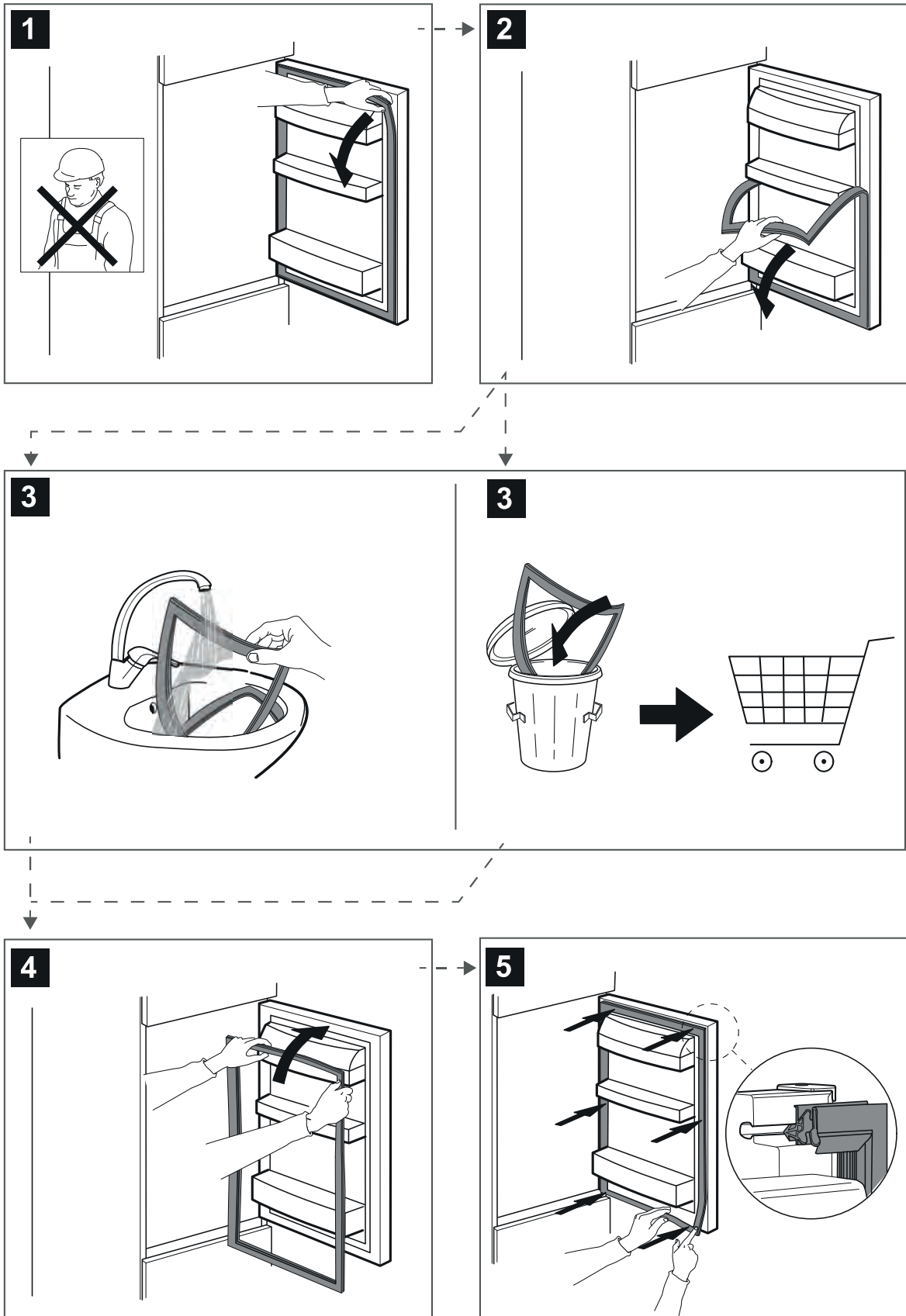



400011398441

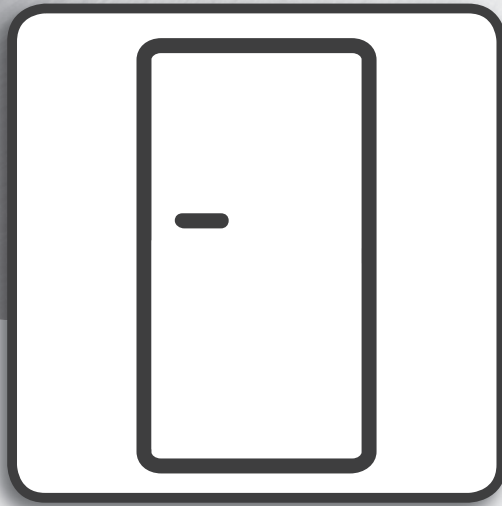

Brukerveiledning

BRUKERHÅNDBOK

STIKKORDREGISTER

Hyller & Dør	2
Bruk & Vedlikeholdsveiledning	3
Hvordan bruke apparatet	3
Første gangs bruk	3
Fryserseksjon oppbevaring av mat	3
Holdbarhet for mat ved forskjellige temperaturer	3
Hvordan fryse av fryserseksjonen (trengs ikke på den frostfrie modellen)	4
Funksjonslyder	4
Råd når apparatet ikke er i bruk	5
Rengjøring og vedlikehold	6
Utskifting av pakning	7

Hyller

Alle skuffer, dørhyller og hyller kan fjernes.

Dør

Omhengsling av dør

Merk: Du kan endre hvilken vei døren åpner seg. Hvis dette gjøres av serviceavdelingen, dekkes det ikke av garantien. Følg instruksene i **Installasjonsveiledningen**.

Hvordan bruke apparatet

Første gangs bruk

Vent i minst to timer, etter installasjonen, før du kople apparatet til strømmettet. Kople apparatet til strømmettet og det vil starte automatisk. De ideelle lagringstemperaturene for maten er forhåndsinnstilt ved fabrikken.

Etter at du har slått apparatet på, må du vente i 4-6 timer før den riktige oppbevaringstemperaturen nås for et normalt fullt apparat. Plasser det antibakterielle, anti-lukt filteret i vifta slik det vises på filterets pakke (hvis det er tilgjengelig). Dersom du hører lydsignalet, betyr dette at temperaturalarmen har grepet inn: trykk på knappen for å slå av de akustiske alarmene.

Fryserseksjon oppbevaring av mat

I fryserseksjonen *** ** *** kan frossen mat lagres i lengre perioder og fersk mat kan fryses ned. Mengden ferskmat som kan fryses i løpet av 24 timer, står på servicemerket. Plasser den ferske maten i innfrysingsområdet i fryserseksjonen. La det være nok plass rundt maten til å luft kan sirkulere fritt. Vi anbefaler at du ikke fryser mat som er delvis tint, på nytt. Det er viktig å pakke inn maten på en måte som forhindrer vanninntrengning, fukt eller kondens.

Isbiter

Fyll 2/3 av isskuffen med vann og legg den tilbake i fryserseksjonen. Ikke bruk skarpe eller spisse gjenstander til å fjerne is med under noen omstendigheter.

Fjerning av skuffene

Dra skuffene ut så langt de går, løft dem oppover og ta dem ut. For å oppnå større volum, kan fryserseksjonen benyttes uten skuffer. Påse at døren er skikkelig lukket etter at du har lagt maten tilbake på ristene/hyllene.

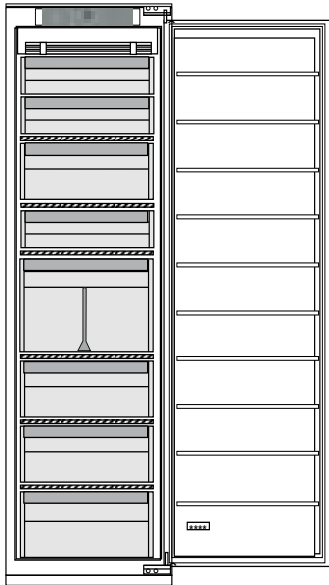

Holdbarhet for mat ved forskjellige temperaturer

FRYSERSEKSJON			
Produkt	Oppbevaringsperiode (-12°C)	Anbefalt oppbevaringsperiode (-18°C)	Oppbevaringsperiode (-24°C)
Smør eller margarin	1 måned	6 måneder	9 måneder
Fisk	1 måned	1-3 måneder	6 måneder
Frukt (bortsett fra sitrusfrukter) & Grønnsaker	1 måned	8-12 måneder	12 måneder
Kjøtt- Skinke- pølse Steker (oksekjøtt-svinekjøtt-lam) Biffer eller koteletter (oksekjøtt-lam-svinekjøtt)	1 måned	2 måneder 8-12 måneder 4 måneder	12 måneder
Melk, Frisk væske, Ost, Iskrem eller sorbett	1 måned	1-3 måneder	5 måneder (ikke anbefalt for iskrem)

FRYSERSEKSJON

Produkt	Oppbevaringsperiode (-12°C)	Anbefalt oppbevaringsperiode (-18°C)	Oppbevaringsperiode (-24°C)
Fjærkre (kylling-kalkun)	1 måned	5-7 måneder	9 måneder

KJØLESEKSJON

Produkt	Oppbevaringsperiode 0-3°C	Oppbevaringsperiode (3-6°C)	Oppbevaringsperiode 6-8°C
Bokser, drikker, egg, sauser, sylteagurk, smør, syltetøy	3-4 uker	3-4 uker	3-4 uker
Tropisk frukt	Anbefales ikke	2-4 uker	3-4 uker
Ost, melk, meierivarer, delikatesser, yoghurt	2-5 dager	2-5 dager	2-5 dager
Kjøttpålegg, desserter, kjøtt og fisk og hjemmelaget mat	3-5 dager	1-2 dager	Anbefales ikke
Oppbevar grønnsaker og frukt (med unntak av tropisk frukt og sitrusfrukter)	15 dager	10-12 dager	4-7 dager

Hvordan fryse av fryserseksjonen (trengs ikke på den frostfrie modellen)

1. Det anbefales å stille inn kaldere temperatur eller slå på Fast Freeze/Fast Cool* minst fire timer før du fjerner mat fra fryseren, for å forlenge bevaringen av maten i løpet opptiningen.
2. For å avrime slår du av apparatet og tar ut skuffene. Legg frossenmaten på et kjølig sted. La døren stå åpen, slik at isen kan smelte. For å forhindre av vannet renner ut under avrimingen, anbefaler vi at du plasserer en absorberende klut på gulvet i fryseseksjonen og vrir den opp med jevne mellomrom.
3. Rengjør innsiden av fryseseksjonen og tørk den nøye.
4. Slå apparatet på igjen og legg maten inn igjen.

Funksjonslyder

1. Det er normalt at kompressoren gir fra seg lyd mens produktet arbeider.
2. Gurgling og knitring genereres ved passasje av kjølegass i kjølekretsen, derfor er dette normale lyder.
3. Det er mulig å "høre" knirkelyder når kompressoren er aktive og ikke aktiv: det er en normal lyd ved produktets struktur.

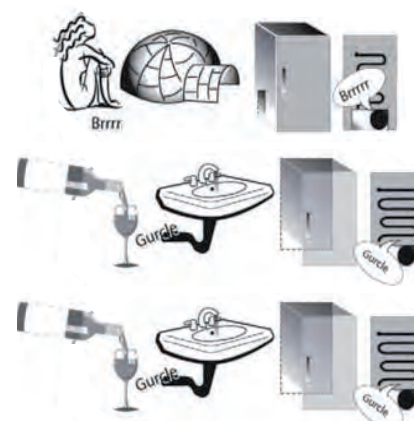

4. Kontroller at balkongene på innsiden av kjøleskapsdøren, hyllene og skuffene i kjøleskapseksjonen er riktig festet og plassert, for å unngå mulige vibrasjoner.
5. Ikke plasser glass (flasker, syltetøyglass o.l.) i direkte kontakt med hverandre for å unngå vibrasjoner.
6. Dette apparatet er utstyrt med en kompressor som arbeider ved optimal hastighet for å redusere energiforbruket til et minimum. Så kan det skje at kompressoren i visse situasjoner (om sommeren eller om store mengder mat er lagt inn i kjøleskapet/fryseren) øker hastigheten, og derfor er det mer støy enn vanlig.

Råd når apparatet ikke er i bruk

Dersom apparatet ikke blir brukt

Frakoble apparatet fra strømforsyningen, tøm det, avrim det (om nødvendig) og rengjør det.

Hold dørene litt på gløtt for å la lufta sirkulere inni seksjonene. Ved å gjøre dette unngår du at det dannes mugg og vond lukt.

I tilfelle strømtilførselen avbrytes

Hold dørene lukket slik at maten holder seg kald så lenge som mulig. Ikke frys mat som er delvis tint, på nytt. Hvis det er et lengre strømbrudd, kan alarmen for langt strømbrudd også bli aktivert (i produkter med elektronikk).

Rengjøring og vedlikehold

Før du utfører rengjøring eller vedlikehold, trekk ut stikkontakten til apparatet eller koble fra strømforsyningen.

Du må aldri bruke skuremidler. Kjøleskapsdeler må aldri rengjøres med brennbare væsker.

Ikke bruk damprengjøringsutstyr.

Knappene og displayet på kontrollpanelet må ikke rengjøres med alkohol eller alkoholbaserte midler, men med en tørr klut.

Rengjør apparatet en gang i blant med en klut og en oppløsning av lunke vann og nøytrale rengjøringsmidler beregnet for innvendig rengjøring av kjøleskapet.

For å sikre konstant og riktig flyt av avrimingsvannet bør du jevnlig rengjøre innsiden av drenerøret som befinner seg i bakveggen på kjøleseksjonen nær frukt- og grønnsaksskuffen, ved hjelp av det medfølgende redskapet.

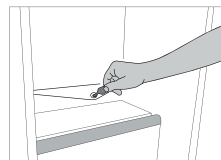

Utskifting av pakning

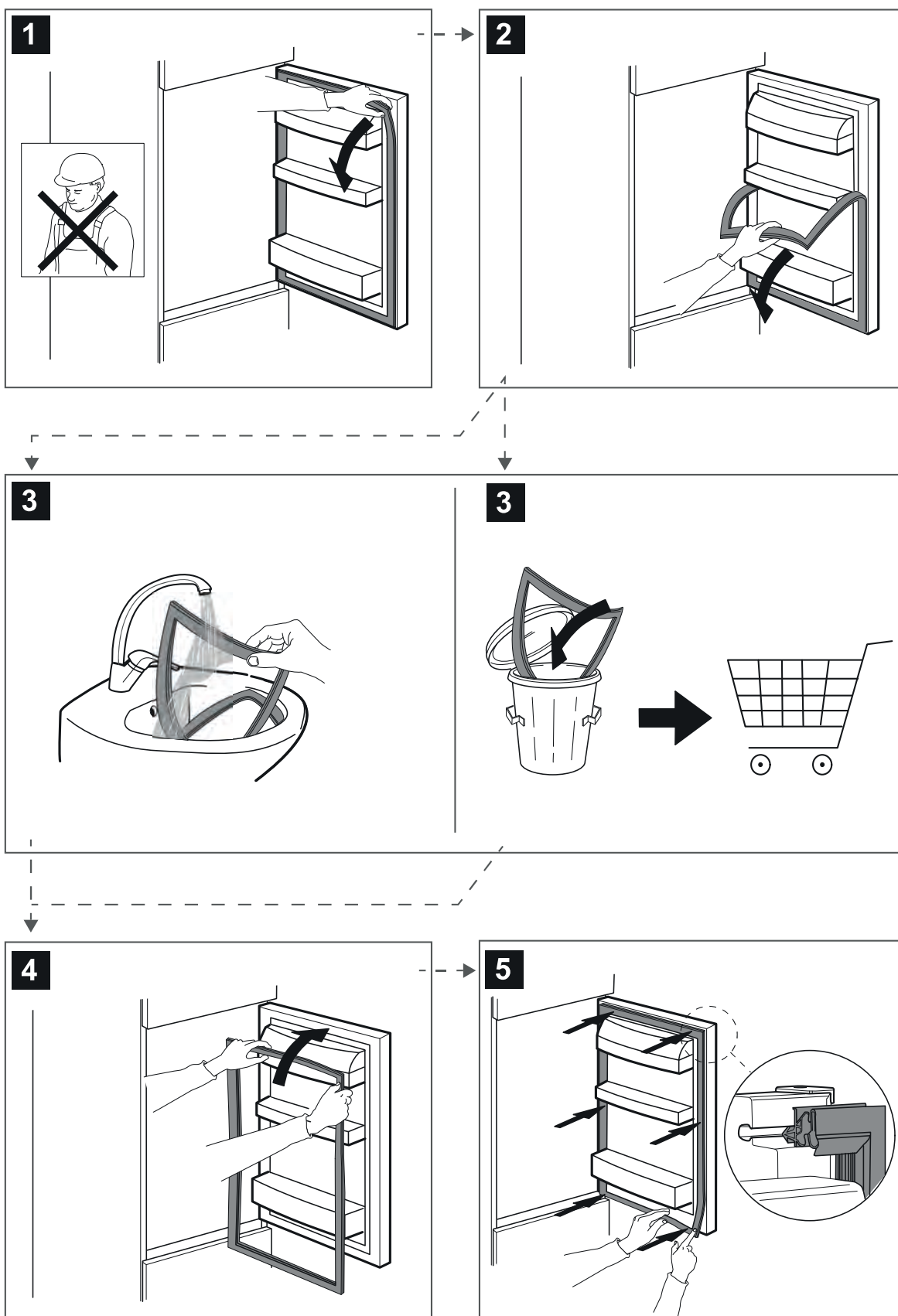



400011398441

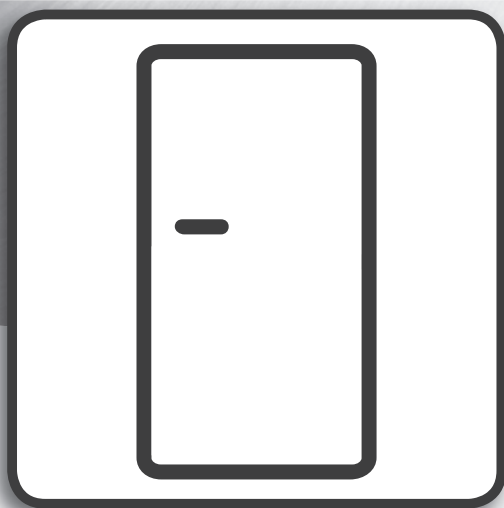

Podręcznik użytkownika

PODRĘCZNIK UŻYTKOWNIKA

SPIS TREŚCI

Półki & Drzwiczki	2
Instrukcja użytkowania i konserwacji	3
Obsługa Urządzenia	3
Pierwsze użycie	3
Komora zamrażarki i przechowywanie żywności	3
Okres przechowywania żywności w różnych temperaturach	3
Jak rozmrozić komorę zamrażarki (niekonieczne w modelu bezszronowym)	4
Odgłosy pracy urządzenia	4
Zalecenia w przypadku nieużywania urządzenia	5
Czyszczenie i konserwacja	6
Wymiana uszczelki	7

Półki

Wszystkie szuflady, półki drzwiowe i półki w komorze można wyciągnąć.

Drzwiczki

Przekładanie drzwi

Uwaga: Kierunek otwierania drzwiczek można zmienić. Jeżeli operację tę wykona Serwis Posprzedażowy, jest to usługa nieobjęta gwarancją. Potrzebne informacje można znaleźć w **Instrukcji instalacji urządzenia**.

Obsługa Urządzenia

Pierwsze użycie

Po instalacji pozostawić urządzenie w bezruchu na co najmniej dwie godziny przed podłączeniem go do sieci. Po podłączeniu do źródła zasilania urządzenie zaczyna działać automatycznie. Optymalne temperatury przechowywania żywności są ustalone fabrycznie.

Po włączeniu urządzenia należy zaczekać 4-6 godzin, aż zostanie osiągnięta prawidłowa temperatura przechowywania normalnie wypełnionego urządzenia. Antybakteryjny filtr przeciwapachowy należy umieścić w wentylatorze, jak pokazano na opakowaniu filtra (jeżeli w wyposażeniu). Jeśli urządzenie wyda sygnał dźwiękowy, oznacza to, że włączył się alarm temperaturowy: wcisnąć przycisk, aby wyłączyć alarmy dźwiękowe.

Komora zamrażarki i przechowywanie żywności

Komora chłodziarki *** ** *** umożliwia długotrwałe przechowywanie zamrożonej żywności i mrożenie świeżej żywności. Ilość świeżej żywności, którą można zamrozić w ciągu 24 godzin, jest podana na tabliczce znamionowej. Rozmieścić świeżą żywność w obszarze mrożenia wewnątrz komory zamrażarki, pozostawiając wystarczającą ilość miejsca wokół opakowań żywności na swobodny przepływ powietrza. Nie zaleca się ponownego zamrażania częściowo rozmrożonej żywności. Ważne jest, aby owinąć żywność w sposób zapobiegający przedostawaniu się wody, wilgoci lub kondensacji.

Kostki lodu

Wypełnić 2/3 tacki na lód wodą i włożyć ją z powrotem do komory zamrażarki. Nigdy nie używać ostrych lub ostro zakończonych przedmiotów do wyjmowania lodu.

Wyjmowanie szuflad

Wysunąć szuflady maksymalnie na zewnątrz, unieść je i wyjąć. Aby uzyskać większą objętość, z komory chłodziarki można wyjąć wszystkie szuflady. Po ponownym umieszczeniu żywności na kratkach/półkach należy upewnić się, że drzwi są odpowiednio zamknięte.

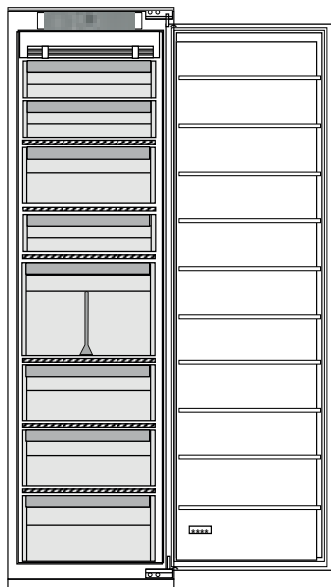

Okres przechowywania żywności w różnych temperaturach

KOMORA MROŻNA			
Urządzenie	Okres przechowywania (-12°C)	Zalecany okres przechowywania (-18°C)	Okres przechowywania (-24°C)
Masło lub margaryna	1 miesiąc	6 miesięcy	9 miesięcy
Ryby	1 miesiąc	1-3 miesiące	6 miesięcy
Owoce (z wyjątkiem owoców cytrusowych) & Warzywa	1 miesiąc	8-12 miesięcy	12 miesięcy
Mięso - Szyńka - wędliny Mięsa pieczone (wołowina-wieprzowina-baranina) Steki lub kotlety (wołowina-baranina-wieprzowina)	1 miesiąc	2 miesiące 8-12 miesięcy 4 miesiące	12 miesięcy

KOMORA MROŻNA

Urządzenie	Okres przechowywania (-12°C)	Zalecany okres przechowywania (-18°C)	Okres przechowywania (-24°C)
Mleko, Świeże płyny, Ser, Lody lub sorbet	1 miesiąc	1-3 miesiące	5 miesięcy (niezalecane dla lodów)
Drób (kurczak-indyk)	1 miesiąc	5-7 miesięcy	9 miesięcy

KOMORA NIEMROŻNA

Urządzenie	Okres przechowywania 0-3°C	Okres przechowywania (3-6°C)	Okres przechowywania 6-8°C
Puszki, napoje, jajka, sosy, pikle, masło, dżem	3-4 tygodnie	3-4 tygodnie	3-4 tygodnie
Owoce tropikalne	Niezalecane	2-4 tygodnie	3-4 tygodnie
Sery, mleko, nabiał, artykuły delikatesowe, jogurty	2-5 dni	2-5 dni	2-5 dni
Wędliny, desery, mięso i ryby oraz domowe potrawy	3-5 dni	1-2 dni	Niezalecane
Przechowywać warzywa i owoce (z wyjątkiem owoców tropikalnych i cytrusów)	15 dni	10-12 dni	4-7 dni

Jak rozmrozić komorę zamrażarki (niekonieczne w modelu bezszronowym)

- Zaleca się ustawić temperaturę na niższą lub włączyć funkcję szybkiego zamrażania/szybkiego chłodzenia na co najmniej cztery godziny przed wyjęciem produktów z komory zamrażarki w celu przedłużenia okresu trwałości produktów podczas fazy rozmrażania.
- Aby rozpocząć rozmrażanie, wyłączyć urządzenie i wyjąć szuflady. Umieścić zamrożoną żywność w chłodnym miejscu. Pozostawić otwarte drzwi, aby umożliwić roztopienie się szronu. Aby zapobiec wylewaniu się wody podczas rozmrażania, zaleca się ułożenie chłonnego materiału na spodzie komory zamrażarki i jego regularne wyżymanie.
- Wyczyścić wnętrze komory zamrażarki i dokładnie ją osuszyć.
- Włączyć urządzenie ponownie i z powrotem umieścić w nim żywność.

Odgłosy pracy urządzenia

- Hałas podczas pracy kompresora jest normalnym zjawiskiem.
- Bulgotanie oraz stuki powstają podczas przechodzenia gazowego czynnika chłodniczego wewnątrz układu chłodzącego i są uważane za zjawisko normalne.
- Skrzypiące dźwięki można „usłyszeć”, zarówno kiedy kompresor pracuje, jak i wtedy, gdy jest nieaktywny: jest to normalny dźwięk wydawany przez strukturę urządzenia.

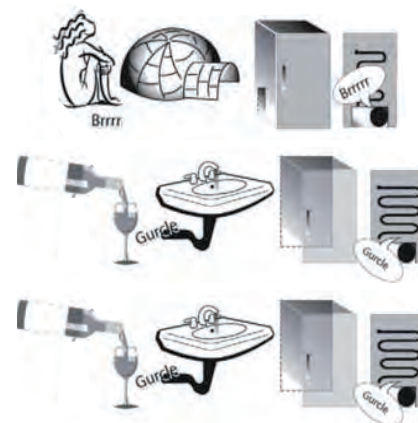

- Sprawdzić, czy półki po wewnętrznej stronie drzwi chłodziarki oraz półki i szuflady w komorze chłodziarki są poprawnie umieszczone i umocowane, w celu uniknięcia potencjalnych wibracji.
- Nie umieszczać szklanych pojemników (butelek, słoików, itd.) w bezpośrednim sąsiedztwie, w celu uniknięcia potencjalnych wibracji.
- Urządzenie jest wyposażone w kompresor, który działa z optymalną prędkością w celu zminimalizowania zużycia energii. Może zdarzyć się, w niektórych sytuacjach (np. latem lub w przypadku umieszczenia dużej ilości produktów), że kompresor zwiększy prędkość i stanie się głośniejszy niż zwykle.

Zalecenia w przypadku nieużywania urządzenia

W przypadku nieużywania urządzenia

Odłączyć urządzenie od źródła zasilania, opróżnić je, rozmrozić (jeśli konieczne) i wyczyścić.

Zostawić lekko otwarte drzwi, aby umożliwić przepływ powietrza przez komory. Pozwala to zapobiec powstawaniu pleśni i przykrych zapachów.

W przypadku przerwy w zasilaniu

Zostawić zamknięte drzwi, aby jak najdłużej utrzymać niską temperaturę żywności. Nie zamrażać ponownie żywności, która uległa częściowemu rozmrożeniu. Jeżeli zasilanie jest odcięte przez dłuższy czas, może być także aktywny alarm długiej awarii zasilania (w przypadku produktów wyposażonych w sterownik elektroniczny).

Czyszczenie i konserwacja

Przed przystąpieniem do mycia lub innych czynności konserwacyjnych odłączyć urządzenie od źródła zasilania lub wyjąć wtyczkę z gniazda.

Nie stosować substancji ściernych. Nie czyścić elementów urządzenia środkami łatwopalnymi.

Nie stosować urządzeń czyszczących parą.

Przycisków i wyświetlacza panelu sterowania nie należy czyścić przy użyciu alkoholu lub środków na bazie alkoholu.

Należy używać do tego celu wyłącznie suchej szmatki.

Urządzenie należy czyścić okazjonalnie za pomocą szmatki oraz roztworu ciepłej wody i neutralnych środków przeznaczonych do czyszczenia wnętrza chłodziarki.

Aby zapewnić stały i prawidłowy przepływ skroplin, należy regularnie czyścić wnętrze spustu znajdującego się w tylnej ścianie komory chłodziarki w pobliżu szuflady na owoce i warzywa za pomocą dostarczonego przyboru.

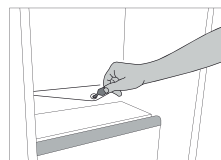

Wymiana uszczelki

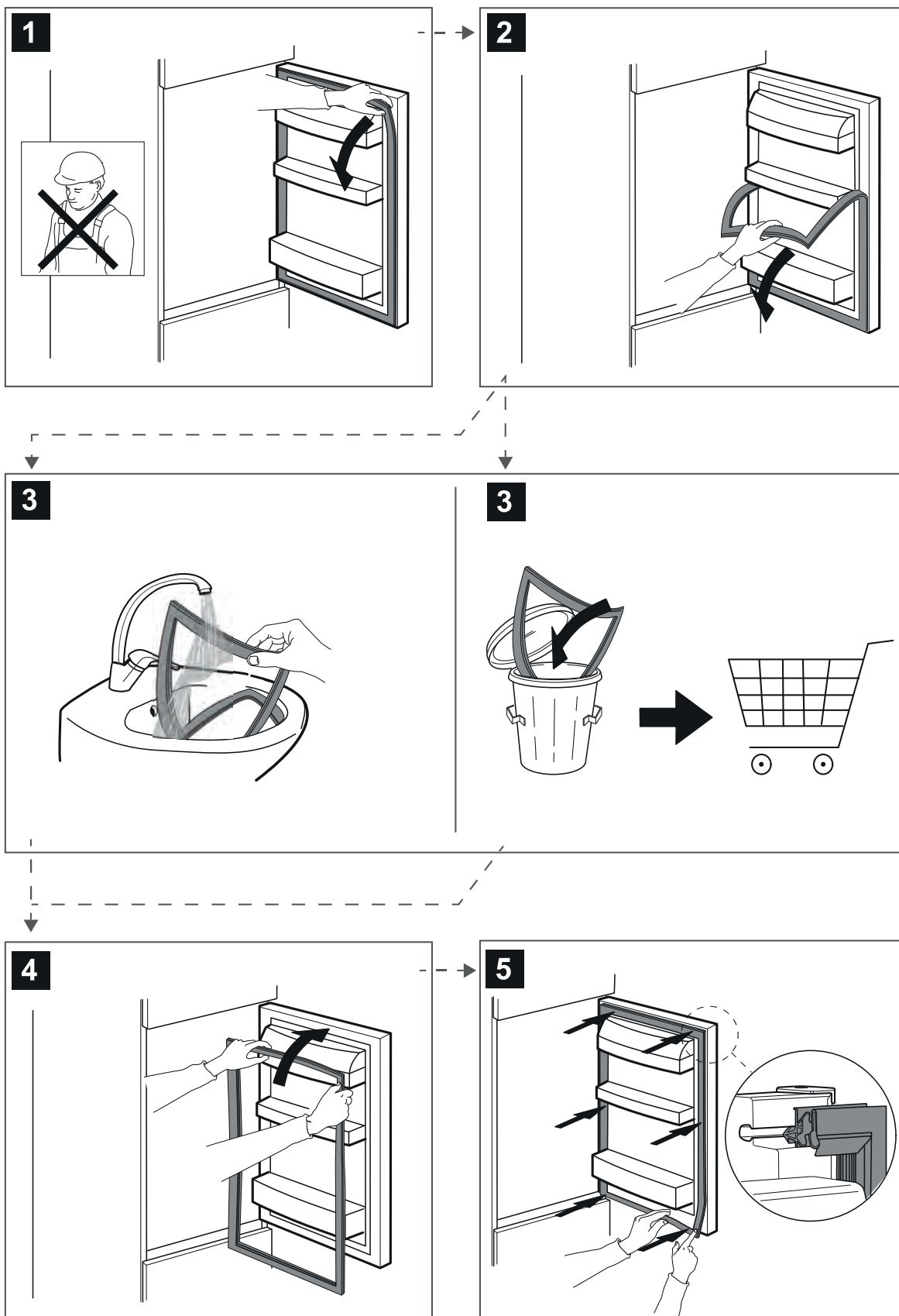



400011398441

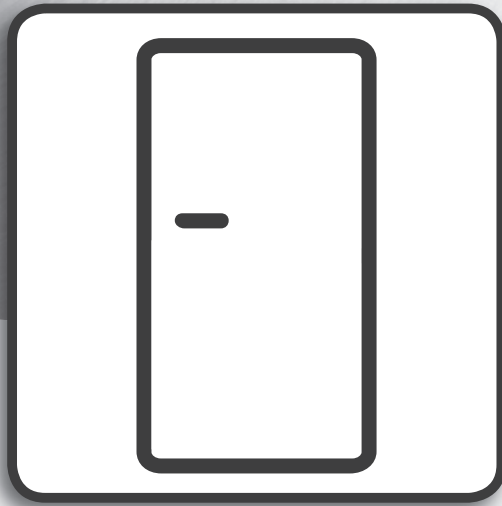

Manual do utilizador

MANUAL DO UTILIZADOR

ÍNDICE

Prateleiras & Porta	2
Guia de Utilização e Manutenção	3
Como utilizar o aparelho	3
Utilizar pela primeira vez	3
Compartimento do congelador de armazenamento de alimentos	3
Prazo de validade dos alimentos a diferentes temperaturas	3
Como descongelar o compartimento congelador (não é necessário para os modelos Frost-free)	4
Sons funcionais	4
Recomendação em caso de não utilização do aparelho	5
Limpeza e manutenção	6
Substituição da junta	7

Prateleiras

Todas as gavetas, prateleiras da porta e outras prateleiras podem ser retiradas.

Porta

Reversibilidade da porta

Nota: A direção em que a porta é aberta pode ser alterada. Se esta operação for realizada pelo Serviço Pós-Venda, não será coberta pela garantia. Siga as instruções contidas no **Guia de Instalação**.

Como utilizar o aparelho

Utilizar pela primeira vez

Aguarde, pelo menos, duas horas após a instalação para ligar o aparelho à fonte de alimentação. Ligue o aparelho à eletricidade e este começará a trabalhar automaticamente. As temperaturas ideais para armazenar os alimentos vêm predefinidas de fábrica.

Após ligar o aparelho, deve esperar entre 4 e 6 horas para que seja atingida a temperatura correta de armazenamento relativa a um aparelho com a carga normal. Coloque o filtro antibacteriano e anti-odores na ventoinha seguindo as ilustrações na embalagem do filtro (se fornecido). Quando o alarme soa, significa que o alarme da temperatura foi ativado: prima o botão para desligar os alarmes sonoros.

Compartimento do congelador de armazenamento de alimentos

O compartimento do congelador **★☆☆** permite o armazenamento de comida congelada e congelação de comida fresca durante um longo tempo. A quantidade de alimentos frescos que pode ser congelada em 24 horas, encontra-se indicada na placa de características. Organize os alimentos frescos na área de congelação no interior do compartimento congelador, deixando espaço suficiente à volta das embalagens de alimentos para que o ar circule livremente. Recomenda-se que não torne a congelar os alimentos que já descongelaram parcialmente. É importante embrulhar os alimentos de forma a evitar que entre água, humidade ou condensação.

Cubos de gelo

Encha 2/3 das cuvetes de gelo com água e coloque-as no compartimento do congelador. Não utilize em caso algum, objetos afiados ou pontiagudos para remover o gelo.

Remover as gavetas

Puxe as gavetas para fora até prenderem, levante-as e retire-as para fora. Para obter mais volume, o compartimento do congelador poderá ser utilizado sem gavetas. Certifique-se de que a porta está corretamente fechada após voltar a colocar a comida nas grelhas/prateleiras.

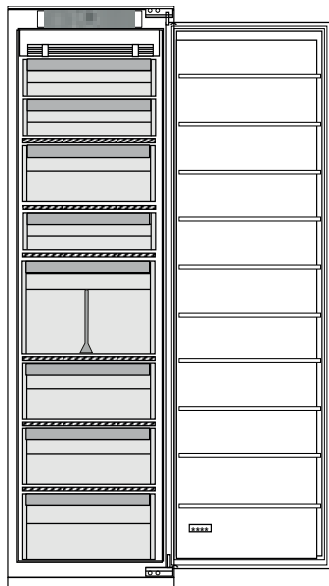

Prazo de validade dos alimentos a diferentes temperaturas

COMPARTIMENTO PARA CONGELADOS			
Produto	Período de armazenamento (-12 °C)	Período de armazenamento recomendado (-18°C)	Período de armazenamento (-24 °C)
Manteiga ou margarina	1 mês	6 meses	9 meses
Peixe	1 mês	1-3 meses	6 meses
Frutas (exceto citrinos) & Vegetais	1 mês	8-12 meses	12 meses

COMPARTIMENTO PARA CONGELADOS

Produto	Período de armazenamento (-12 °C)	Período de armazenamento recomendado (-18°C)	Período de armazenamento (-24 °C)
Carne - fiambre - salsichas Assados (vaca/porco/borrego) Bifes ou costeletas (vaca/borrego/porco)	1 mês	2 meses 8-12 meses 4 meses	12 meses
Leite, líquidos frescos, queijo, gelados ou sorvetes	1 mês	1-3 meses	5 meses (não recomendado para gelados)
Aves (frango/peru)	1 mês	5-7 meses	9 meses

COMPARTIMENTO PARA FRESCOS

Produto	Período de armazenamento 0-3°C	Período de armazenamento (3-6 °C)	Período de armazenamento 6-8°C
latas, bebidas, ovos, molhos, pickles, manteiga, compotas	3-4 semanas	3-4 semanas	3-4 semanas
Frutas tropicais	Não recomendado	2-4 semanas	3-4 semanas
Queijo, leite, laticínios, iogurtes	2-5 dias	2-5 dias	2-5 dias
Charcutaria, sobremesas, carne e peixe e comida caseira	3-5 dias	1-2 dias	Não recomendado
Armazenamento de frutas e vegetais (exceto frutas tropicais e citrinos)	15 dias	10-12 dias	4-7 dias

Como descongelar o compartimento congelador (não é necessário para os modelos Frost-free)

1. Recomenda-se que regule a temperatura para um nível mais frio ou ligue o modo de Congelação Rápida/Arrefecimento Rápido*, pelo menos, quatro horas antes de remover os alimentos do compartimento do congelador, de forma a prolongar a conservação dos alimentos durante a fase de descongelação.
2. Para descongelar, desligue o aparelho e retire as gavetas. Coloque os alimentos congelados num local fresco. Deixe a porta aberta para que o gelo derreta. Para evitar que saia água durante a descongelação, recomenda-se que coloque um pano absorvente no fundo do compartimento do congelador e que esprema esse pano regularmente.
3. Limpe o interior do compartimento congelador e seque-o cuidadosamente.
4. Torne a ligar o aparelho e coloque os alimentos de novo no seu interior.

Sons funcionais

1. O compressor gera um zumbido durante o funcionamento do aparelho; esta situação é normal.
2. A passagem do gás refrigerante no interior do circuito de refrigeração gera sons gorgolejantes e crepitações, pelo que estes sons são normais.
3. É possível que oiça crepitações quando o compressor é ativado e desativado: trata-se de um som normal proveniente da estrutura do produto.
4. Certifique-se de que as prateleiras existentes no interior da porta do frigorífico, bem como as gavetas do compartimento do mesmo se encontram fixas e posicionadas corretamente para evitar potenciais vibrações.

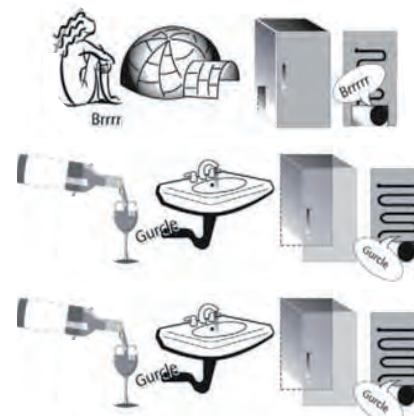

5. Não coloque recipientes de vidro (garrafas, jarros, etc.) em contacto direto uns com os outros para evitar quaisquer vibrações.
6. Este aparelho encontra-se equipado com um compressor que opera a uma velocidade mínima de forma a otimizar o consumo de energia. Como tal, em determinadas situações (durante o verão ou se armazenar grandes quantidades de alimentos) o compressor pode aumentar a sua velocidade e produzir mais ruído do que o habitual.

Recomendação em caso de não utilização do aparelho

Em caso de não utilização do aparelho

Desligue o aparelho da tomada, despeje-o, descongele-o (se necessário) e limpe-o.

Mantenha as portas ligeiramente abertas para que o ar circule no interior dos compartimentos. Ao fazer isto, evita a formação de bolor e maus odores.

Em caso de interrupção no abastecimento de corrente

Mantenha as portas fechadas para que os alimentos se mantenham frios o máximo de tempo possível. Não torne a congelar alimentos que já tenha sido parcialmente descongelados. Se a falha de corrente for prolongada, poderá ser também ativado o alarme "black out" (em aparelhos com componente eletrónica).

Limpeza e manutenção

Antes de efetuar qualquer operação de limpeza ou manutenção, retire a ficha da tomada ou desligue a corrente elétrica.

Nunca utilize abrasivos. Nunca limpe as peças do congelador com líquidos inflamáveis.

Não utilize aparelhos de limpeza a vapor.

Os botões e o visor do painel de controlo não devem ser limpos com álcool ou substâncias derivadas do álcool, mas sim com um pano seco.

Limpe o aparelho ocasionalmente com um pano e uma solução de água morna e agente de limpeza neutro, especificamente quando limpar o interior do frigorífico.

Para assegurar um fluxo constante e correto da água proveniente da descongelação, limpe regularmente o interior do dreno que se encontra na parede de trás do compartimento frigorífico, perto da gaveta de frutas e vegetais, usando o utensílio fornecido.

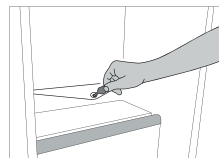

As peças sobressalentes estarão disponíveis durante um período de até 7 ou até 10 anos, de acordo com os requisitos do regulamento específico.

Substituição da junta

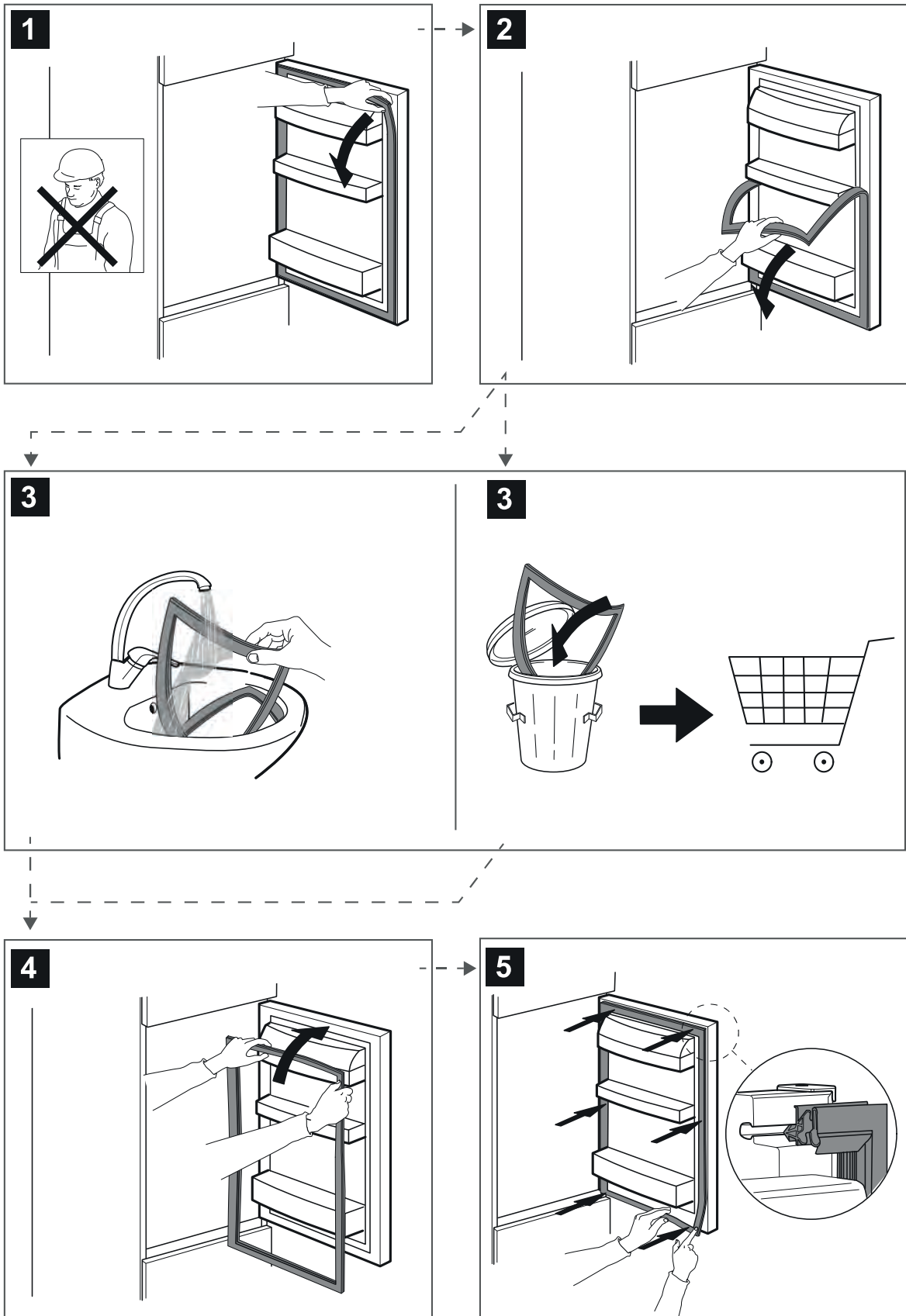



400011398441

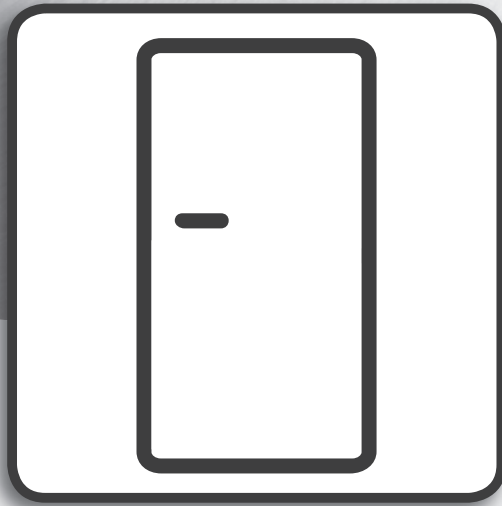

Manual de utilizare

MANUAL DE UTILIZARE

CUPRINS

Rafturi & Ușă	2
Ghid de utilizare și întreținere	3
Utilizarea aparatului	3
Prima utilizare	3
Compartimentul congelator și depozitarea alimentelor	3
Termen de valabilitate a alimentelor la diferite temperaturi	3
Decongelarea compartimentului congelator (nu este necesară la modelele no frost)	4
Sunete emise la funcționare	4
Recomandări în cazul neutilizării aparatului	5
Curățarea și întreținerea	6
Înlocuirea garniturii	7

Rafturi

Toate sertarele, rafturile de pe uși și rafturile pot fi scoase.

Ușă**Reversibilitatea ușii**

Notă: Direcția de deschidere a ușii poate fi modificată. Dacă operația este efectuată de reprezentanții serviciului de asistență tehnică post-vânzare, aceasta nu este acoperită de garanție. Respectați instrucțiunile din **Ghidul de instalare**.

Utilizarea aparatului

Prima utilizare

După instalare, așteptați cel puțin două ore înainte de a conecta aparatul la rețeaua electrică. Conectați aparatul la rețeaua de alimentare cu energie electrică; acesta începe să funcționeze automat. Temperaturile ideale de depozitare a alimentelor sunt presetate din fabrică.

După ce puneți aparatul în funcțiune, trebuie să așteptați 4-6 ore până când se atinge temperatura adecvată de păstrare a alimentelor pentru un aparat încărcat normal. Dacă aparatul este prevăzut cu filtru antibacterian și anti-miros, amplasați-l în ventilator, așa cum se indică pe ambalajul filtrului. Dacă este emis semnalul sonor, înseamnă că alarma de temperatură a intervenit: apăsați pe buton pentru a opri alarmele sonore.

Compartimentul congelator și depozitarea alimentelor

Compartimentul congelator **※※※** permite depozitarea alimentelor congelate și congelarea alimentelor proaspete o perioadă îndelungată de timp. Cantitatea de alimente proaspete care poate fi congelată în 24 de ore este indicată pe plăcuța cu date tehnice. Așezați alimentele proaspete în zona de congelare din interiorul compartimentului congelator, lăsând spațiu suficient în jurul pachetelor pentru a permite libera circulație a aerului. Se recomandă să nu congelați din nou alimentele care s-au dezghețat parțial. Este important să ambalați alimentele astfel încât să se evite pătrunderea apei, a umezelii sau a condensului.

Cuburi de gheață

Umpleți tava pentru gheață 2/3 cu apă și așezați-o înapoi în compartimentul congelator. Nu folosiți în niciun caz obiecte tăioase sau ascuțite pentru a scoate gheața.

Demontarea sertarelor

Trageți sertarele în afară până la capăt, ridicați-le și scoateți-le. Pentru a beneficia de mai mult spațiu, compartimentul congelator poate fi utilizat fără sertare. Verificați dacă ușa este închisă corespunzător după ce ați așezat alimentele înapoi pe grătar/rafturi.

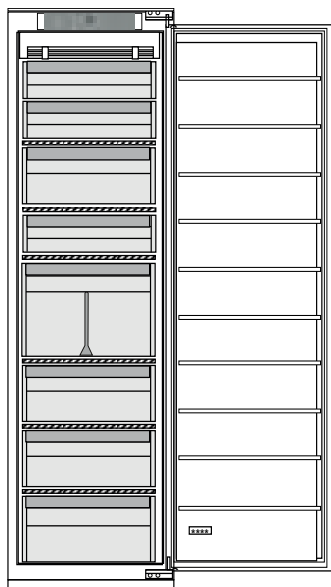

Termen de valabilitate a alimentelor la diferite temperaturi

COMPARTIMENT CONGELAT			
Produsul	Perioadă de depozitare (-12 °C)	Perioadă de depozitare recomandată (-18 °C)	Perioadă de depozitare (-24 °C)
Unt sau margarină	1 lună	6 luni	9 luni
Pește	1 lună	de la 1 la 3 luni	6 luni
Fruite (cu excepția citricelor) & legume	1 lună	de la 8 la 12 luni	12 luni
Carne - șuncă - cârnați Alimente prăjite (vită-porc-miel) Medalioane sau cotelete (vită-porc-miel)	1 lună	2 luni de la 8 la 12 luni 4 luni	12 luni

COMPARTIMENT CONGELAT

Produsul	Perioadă de depozitare (-12 °C)	Perioadă de depozitare recomandată (-18 °C)	Perioadă de depozitare (-24 °C)
Lapte, lichide proaspete, brânzeturi, înghețată sau șerbet	1 lună	de la 1 la 3 luni	5 luni (nerecomandată pentru înghețată)
Carne de pasăre (pui-curcan)	1 lună	de la 5 la -7 luni	9 luni

COMPARTIMENT NECONGELAT

Produsul	Perioadă de depozitare 0-3 °C	Perioadă de depozitare (3-6 °C)	Perioadă de depozitare 6-8 °C
Conserve, băuturi, ouă, sosuri, murături, unt, gem	3-4 săptămâni	3-4 săptămâni	3-4 săptămâni
Fruite tropicale	Nerecomandată	2-4 săptămâni	3-4 săptămâni
Brânzeturi, lapte, produse lactate, delicatose, iaurt	2-5 zile	2-5 zile	2-5 zile
Mezeluri, deserturi, carne, pește și alimente preparate acasă	3-5 zile	1-2 zile	Nerecomandată
Depozitați legume și fructe (excluzând fructele tropicale și citricele)	15 zile	10-12 zile	4-7 zile

Decongelarea compartimentului congelator (nu este necesară la modelele no frost)

- Înainte de a scoate alimentele din compartimentul congelator, se recomandă setarea unei temperaturi mai scăzute sau activarea funcției de Congelare rapidă / Răcire rapidă timp de cel puțin patru ore, pentru a prelungi durata de conservare a alimentelor în timpul fazei de decongelare.
- Pentru a dezgheța compartimentul, opriți aparatul și scoateți sertarele. Amplasați alimentele congelate într-un loc răcoros. Lăsați ușa deschisă pentru a permite topirea gheții. Pentru ca apa să nu se scurgă în timpul dezghețării, se recomandă să așezați o cârpă absorbantă în partea inferioară a compartimentului congelator și să o stoarceți din când în când.
- Curățați și uscați cu grijă interiorul compartimentului congelator.
- Reporniți aparatul și introduceți alimentele.

Sunete emise la funcționare

- În timpul funcționării produsului, un sunet generat de compresor este normal.
- Sunetele precum gălgâitul și trosnitul sunt generate de trecerea agentului frigorific în interiorul circuitului de răcire, prin urmare, sunt zgomote normale.
- Este posibil să „auziți” scârțâituri la activarea sau dezactivarea compresorului: este un sunet normal generat de structura produsului.

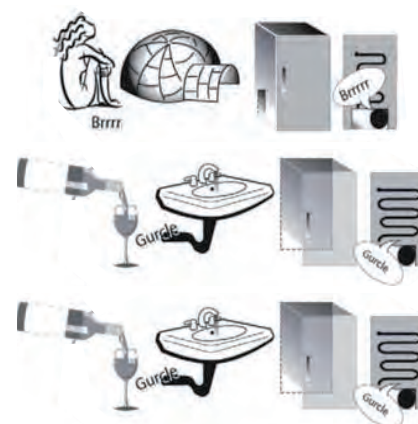

- Verificați dacă rafturile de pe ușa frigiderului, rafturile și sertarele din compartimentul frigider sunt fixate și așezate în mod corespunzător pentru a evita eventuale vibrații.
- Nu așezați recipiente din sticlă (sticle, borcane etc.) în contact direct unele cu altele, pentru a evita vibrațiile.
- Acest aparat este echipat cu un compresor, care funcționează la o viteză optimă pentru a reduce la minimum consumul de energie. În anumite situații (în timpul verii sau dacă sunt introduse cantități mari de alimente), se poate întâmpla ca viteza compresorului să crească și, prin urmare, acesta să fie mai zgomotos decât de obicei.

Recomandări în cazul neutilizării aparatului

În cazul neutilizării aparatului

Deconectați aparatul de la rețeaua electrică, goliți-l, dezghețați-l (dacă este necesar) și curățați-l.

Lăsați ușile întredeschise pentru a permite aerului să circule în interiorul compartimentelor. Astfel evitați formarea mucegaiului și apariția mirosurilor neplăcute.

În cazul întreruperii alimentării cu energie electrică

Țineți închise ușile pentru ca alimentele să rămână reci cât mai mult timp posibil. Nu congelați din nou alimentele care s-au dezghețat parțial. Dacă pana de curent se prelungeste, este posibil să se activeze și alarma de întrerupere a curentului (la produsele cu componente electronice).

Curățarea și întreținerea

Înainte de a efectua orice operație de curățare sau de întreținere, scoateți aparatul din priză sau deconectați alimentarea cu energie electrică.

Nu folosiți niciodată substanțe abrazive. Nu curățați niciodată cu lichide inflamabile componentele frigiderului.

Nu utilizați aparate de curățare cu aburi.

Butoanele și afișajul panoului de comandă nu trebuie să fie curățate cu substanțe alcoolice sau derivate, ci cu o lavetă uscată.

Curățați aparatul din când în când cu o lavetă și o soluție de apă caldă și agenți de curățare neutri speciali pentru curățarea interiorului frigiderului.

Pentru a asigura scurgerea constantă și corectă a apei rezultate din dezghețare, curățați periodic interiorul canalului de scurgere, situat pe peretele posterior al compartimentului frigider, lângă sertarul pentru fructe și legume, folosind ustensila din dotare.

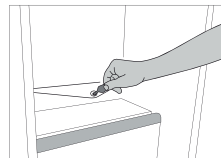

Piese de schimb vor fi disponibile pentru o perioadă de până la 7 sau de până la 10 ani, în conformitate cu cerințele normei specifice.

Înlocuirea garniturii

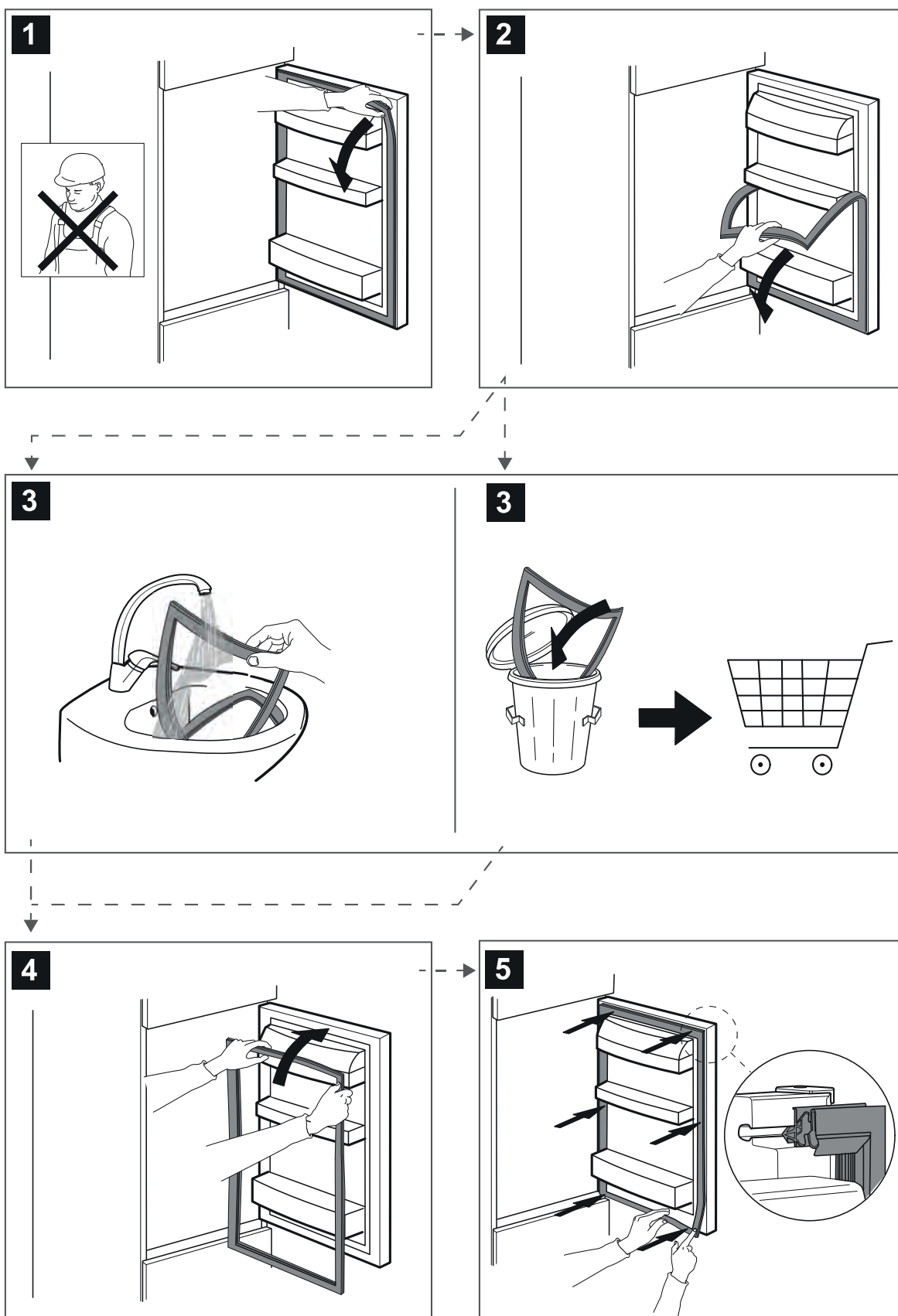



400011398441

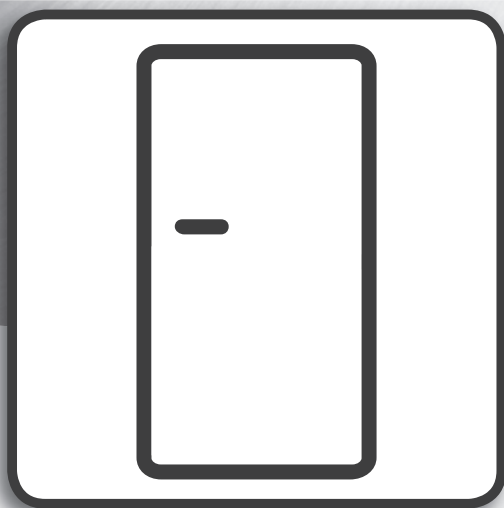

Руководство пользователя

РУКОВОДСТВО ПОЛЬЗОВАТЕЛЯ

УКАЗАТЕЛЬ

Полки & дверца	2
Использование и уход	3
Как пользоваться прибором	3
Первое использование	3
Морозильное отделение и хранение продуктов	3
Срок хранения продуктов при различных температурах	3
Размораживание морозильного отделения (не предусмотрено для моделей, в которых не происходит обледенение)	4
Звуки при работе прибора	4
Если прибор не используется	5
Очистка и уход	6
Замена уплотнения	7

Полки

Все ящики, дверные и внутренние полки являются съемными.

Дверца

Перенавешивание дверцы

Примечание: Дверцу прибора можно перевесить на другую сторону. Стоимость данной операции не покрывается гарантией, в том числе когда она выполняется сервисным центром. Следуйте указаниям, представленным в **Руководстве по установке**.

Как пользоваться прибором

Первое использование

После установки подождите минимум два часа, прежде чем подключать прибор к электросети. Подключите прибор к электросети, он начнет работать автоматически. Идеальные температуры хранения продуктов заданы в заводских настройках.

После включения прибора должно пройти 4-6 часов, чтобы температура достигла значения, достаточного для хранения стандартного количества продуктов. Установите антибактериальный дезодорирующий фильтр в вентилятор, как показано на упаковке фильтра (при наличии). Если звучит звуковой сигнал, это означает, что активирован аварийный сигнал о температуре: нажмите на кнопку, чтобы выключить аварийные звуковые сигналы.

Морозильное отделение и хранение продуктов

Морозильное отделение позволяет **★***** долговременно хранить замороженные продукты и замораживать свежие продукты. Количество продуктов, которое можно заморозить в течение 24 часов, указано на табличке с техническими данными. Поместите свежие продукты в зону замораживания морозильного отделения, оставив вокруг пакетов с продуктами достаточно места для свободной циркуляции воздуха. Рекомендуется не замораживать повторно частично оттаявшие продукты. Упаковка продуктов должна обеспечивать защиту от воды и конденсата.

Кубики льда

Наполните лоток для льда водой на 2/3 и поместите его в морозильное отделение. Не пользуйтесь острыми предметами для удаления льда.

Извлечение ящиков

Потяните ящик наружу до упора, затем приподнимите и выньте его из холодильника. Чтобы освободить дополнительное место, из морозильного отделения можно вынуть ящики. После повторного размещения продуктов на решетках и полках убедитесь, что дверца закрывается плотно.

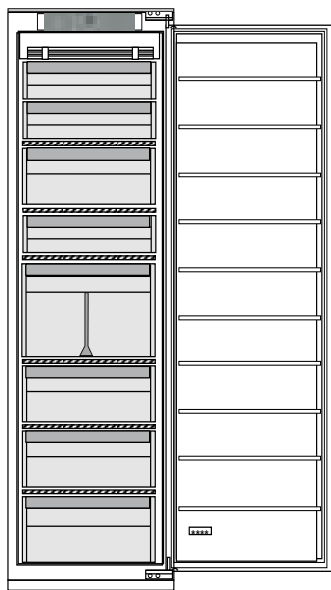

Срок хранения продуктов при различных температурах

МОРОЗИЛЬНОЕ ОТДЕЛЕНИЕ			
Продукт	Срок хранения (-12°C)	Рекомендуемый срок хранения (-18°C)	Срок хранения (-24°C)
Масло или маргарин	1 месяц	6 месяцев	9 месяцев
рыба	1 месяц	1-3 месяца	6 месяцев
Фрукты (кроме цитрусовых) & Овощи	1 месяц	8-12 месяцев	12 месяцев

МОРОЗИЛЬНОЕ ОТДЕЛЕНИЕ

Продукт	Срок хранения (-12°C)	Рекомендуемый срок хранения (-18°C)	Срок хранения (-24°C)
Мясо - ветчина - сосиски Жаркое (говядина, свинина, баранина) Котлеты или стейки (говядина, свинина, баранина)	1 месяц	2 месяца 8-12 месяцев 4 месяца	12 месяцев
Молоко, непастеризованные жидкости, сыр, мороженое или шербет	1 месяц	1-3 месяца	5 месяцев (не рекомендуется для мороженого)
Птица (курица, индюшати́на)	1 месяц	5-7 месяцев	9 месяцев

ОТДЕЛЕНИЕ РАЗМОРОЗКИ

Продукт	Срок хранения 0-3°C	Срок хранения (3-6°C)	Срок хранения 6-8°C
Консервы, напитки, яйца, соусы, соленья, сливочное масло, варенье	3-4 недели	3-4 недели	3-4 недели
Тропические фрукты	Не рекомендуется	2-4 недели	3-4 недели
Сыр, молоко, молочные продукты, деликатесные закуски, йогурт	2-5 дней	2-5 дней	2-5 дней
Мясная нарезка, десерты, мясо и рыба, а также домашние блюда	3-5 дней	1-2 дня	Не рекомендуется
Хранение овощей и фруктов (за исключением тропических фруктов и цитрусовых)	15 дней	10-12 дней	4-7 дней

Размораживание морозильного отделения (не предусмотрено для моделей, в которых не происходит обледенение)

1. Перед извлечением продуктов из морозильного отделения рекомендуется установить пониженную температуру или включить минимум на четыре часа функцию «Быстрая заморозка»/«Быстрое охлаждение», чтобы продлить сохранность продуктов до размораживания.
2. Для размораживания выключите прибор и выньте ящики. Поместите замороженные продукты в холодное место. Оставьте дверцу морозильного отделения открытой, чтобы ускорить таяние льда. Чтобы предотвратить вытекание воды, поместите на дно морозильного отделения впитывающую ткань и регулярно отжимайте ее.
3. Очистите морозильное отделение от загрязнений и протрите его насухо.
4. Снова включите холодильник и поместите туда продукты.

Звуки при работе прибора

1. Звуки, издаваемые компрессором при работе прибора, являются нормальным явлением.
2. Бульканье и треск раздаются при прохождении газообразного хладагента в контуре охлаждения, поэтому эти шумы являются нормальными.

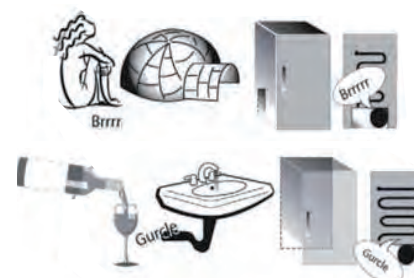

3. При работающем, а также при неработающем компрессоре могут раздаваться скрипы: они также являются нормальными звуками при работе прибора.



4. Во избежание возможных вибраций убедитесь, что подвесные лотки на внутренней стороне дверцы холодильника, полки и ящики в холодильном отделении установлены и расположены должным образом.
5. Во избежание вибраций не располагайте стеклянные емкости (бутылки, банки и т. д.) так, чтобы они соприкасались друг с другом.
6. В этом приборе установлен компрессор, работающий на оптимальной скорости, для сокращения потребления электроэнергии. Поэтому в некоторых ситуациях (в летнее время или если в холодильнике размещено большое количество продуктов) скорость компрессора может возрасти и уровень шума может быть выше обычного.

Если прибор не используется

Если прибор не используется

Отключите прибор от электросети, выньте продукты, разморозьте (если необходимо) и очистите холодильник.

Оставьте дверцу слегка приоткрытой, чтобы обеспечить циркуляцию воздуха в отделениях. Это позволит избежать образования плесени и неприятных запахов.

В случае прерывания подачи электроэнергии

Держите дверцу закрытой: это позволит сохранять продукты в охлажденном состоянии так долго, как только это возможно. Не замораживайте снова частично размороженные продукты. При длительном отключении электроэнергии возможно включение тревожной сигнализации (в приборах, оборудованных электронными датчиками).

Очистка и уход

Перед выполнением любых операций по чистке или уходу отсоедините прибор от электросети.

Не применяйте абразивные средства. Не используйте воспламеняющиеся жидкости для очистки элементов холодильника.

Не используйте пароочистители.

Не очищайте кнопки и дисплей панели управления спиртом и спиртосодержащими средствами. Пользуйтесь сухой тканью.

Регулярно выполняйте чистку прибора, пользуясь тряпкой, смоченной в растворе теплой воды с нейтральным чистящим средством, предназначенным специально для чистки внутренних поверхностей холодильника.

Для обеспечения надлежащего постоянного стока талой воды с помощью прилагаемого инструмента регулярно прочищайте внутреннюю часть сливного отверстия на задней стенке холодильного отделения рядом с ящиком для фруктов и овощей.

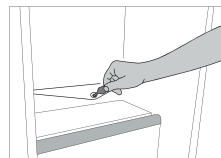

Замена уплотнения

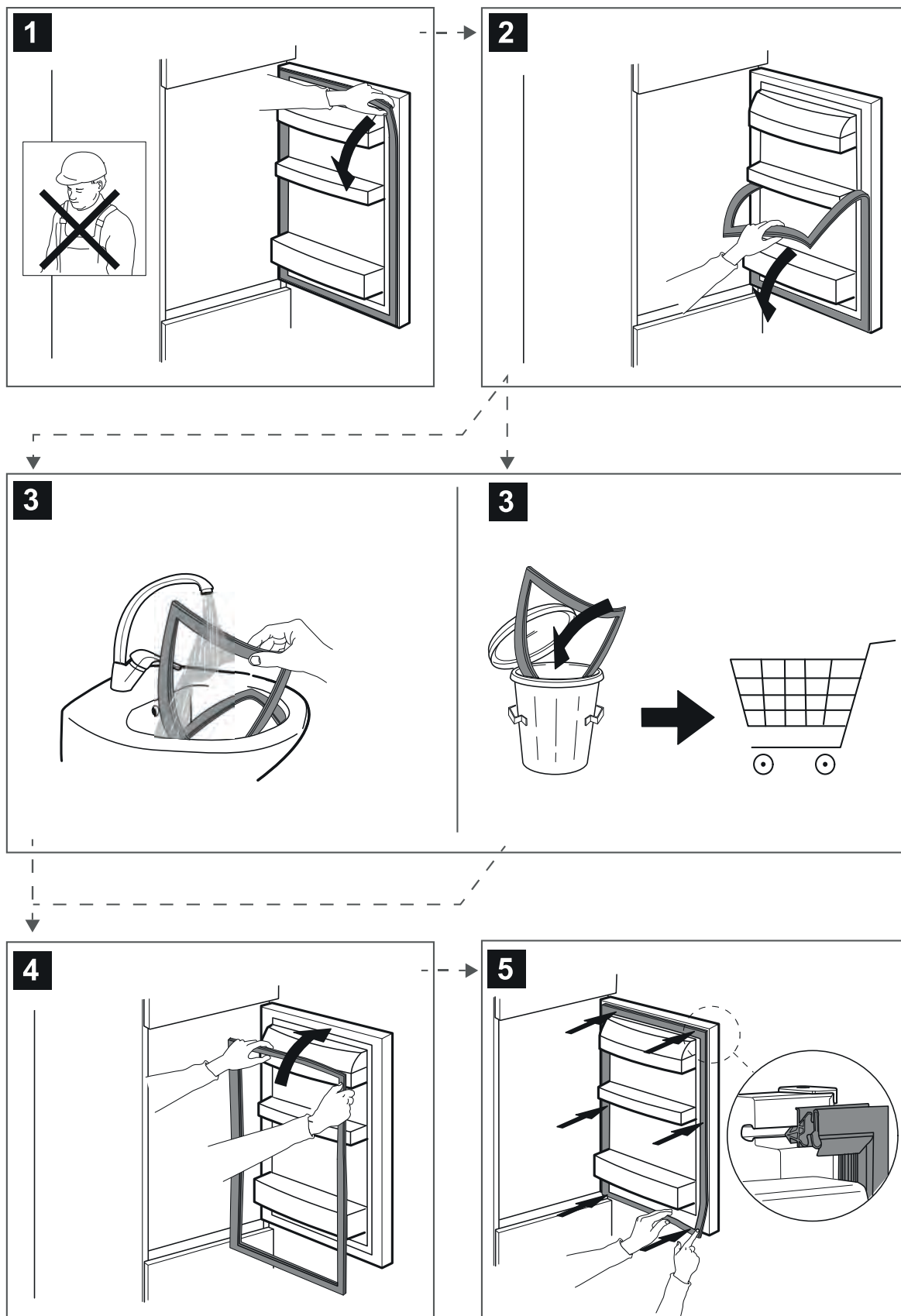



400011398441

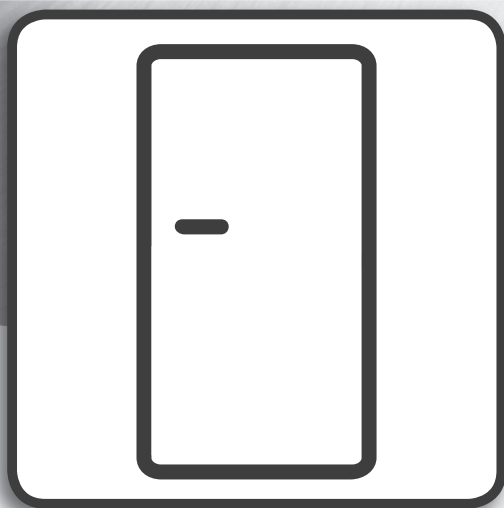

Návod na používanie

NÁVOD NA POUŽÍVANIE

OBSAH

Poličky & dverách	2
Návod na používanie a údržbu	3
Ako používať spotrebič	3
Prvé použitie	3
Ukladanie potravín v mraziacom priestore	3
Trvanlivosť potravín pri rôznych teplotách	3
Ako rozmrazovať mraziaci priestor (nie je potrebné pri beznámrazových modeloch)	4
Prevádzkové zvuky	4
Odporúčanie v prípade nepoužívania spotrebiča	5
Čistenie a údržba	6
Výmena tesnenia	7

Police

Všetky zásuvky, poličky na dverách a poličky sa dajú vybrať.

Dvere

Smer otvárania dverí

Poznámka: Smer otvárania dverí sa dá zmeniť. Ak túto operáciu vykoná popredajný servis, nie je krytá zárukou. Podľa pokynov v **návode na inštaláciu**.

Ako používať spotrebič

Prvé použitie

Po inštalácii počkajte aspoň dve hodiny, až potom pripojte spotrebič do elektrickej siete. Spotrebič pripojte k zdroju elektrickej energie, automaticky začne pracovať. Ideálne skladovacie teploty pre potraviny sú prednastavené pri výrobe.

Po zapnutí spotrebiča musíte počkať 4 až 6 hodín, než sa dosiahne správna skladovacia teplota pre normálne naplnený spotrebič. Antibakteriálny protizápachový filter umiestnite do vetráka podľa ukážky priloženej k filteru (ak je priložený). Ak sa ozve zvukový signál, znamená to, že sa spustil teplotný alarm: stlačením tlačidla zvukové alarmy vypnete.

Uskladnenie potravín v mraziacom priestore

Mraziaci priestor *** ** *** umožňuje dlhodobé skladovanie mrazených potravín a mrazenie čerstvých potravín. Množstvo čerstvých potravín, ktoré možno za 24 hodín zmraziť, je napísané na štítku. Čerstvé potraviny vnútri mraziaceho priestoru usporiadajte tak, aby ste okolo potravín nechali dostatok voľného miesta pre prúdenie vzduchu. Odporúča sa, aby ste čiastočne zmrazené potraviny znova nezamrazovali. Je dôležité potraviny zabaliť spôsobom, ktorý zabráni vniknutiu vody, vlhkosti alebo skvapalňovaniu.

Kocky ľadu

Naplňte vodou 2/3 zásobníka ľadu a vložte ho späť do mrazničky. Za žiadnych okolností nepoužívajte na odstraňovanie ľadu ostré alebo špicaté predmety.

Vyberanie zásuviek

Zásuvky vyťahujte smerom von, nadvihnite ich a vyberte. Ak chcete získať väčší objem, mraziaci priestor možno používať bez zásuviek. Po vložení potravín na mriežky/police sa presvedčte, či sú dvere riadne zatvorené.

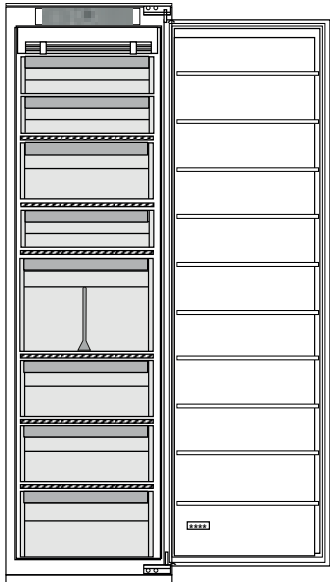

Trvanlivosť potravín pri rôznych teplotách

PRIESTOR S MRAZENÝMI POTRAVINAMI			
Výrobok	Čas skladovania (-12 °C)	Odporúčaný čas skladovania (-18 °C)	Čas skladovania (-24 °C)
Maslo alebo margarín	1 mesiac	6 mesiacov	9 mesiacov
Ryby	1 mesiac	1 – 3 mesiace	6 mesiacov
Ovocie (okrem citrusov) & Zelenina	1 mesiac	8 – 12 mesiacov	12 mesiacov
Mäso – šunka – saláma Na pečenie (hovädzie, jahňacie, bravčové) Rezne alebo kotlety (hovädzie, bravčové, jahňacie)	1 mesiac	2 mesiace 8 – 12 mesiacov 4 mesiace	12 mesiacov

PRIESTOR S MRAZENÝMI POTRAVINAMI

Výrobok	Čas skladovania (-12 °C)	Odporúčaný čas skladovania (-18 °C)	Čas skladovania (-24 °C)
Mlieko, čerstvé tekutiny, syr, zmrzlina alebo šerbet	1 mesiac	1 – 3 mesiace	5 mesiacov (neodporúča sa pre zmrzlinu)
Hydina (kurča, morka)	1 mesiac	5 – 7 mesiacov	9 mesiacov

PRIESTOR S NEMRAZENÝMI POTRAVINAMI

Výrobok	Čas skladovania 0 – 3 °C	Čas skladovania (3 – 6 °C)	Čas skladovania 6 – 8 °C
Konzervy, nápoje, vajcia, omáčky, nakladaná zelenina, maslo, džem	3 – 4 týždne	3 – 4 týždne	3 – 4 týždne
Tropické ovocie	Neodporúča sa	2 – 4 týždne	3 – 4 týždne
Syr, mlieko, mliečne výrobky, lahôdky, jogurt	2 – 5 dní	2 – 5 dní	2 – 5 dní
Studené nárezy, zákusky, mäso a ryby a domáce varené jedlá	3 – 5 dní	1 – 2 dni	Neodporúča sa
Uskladnenie ovocia a zeleniny (okrem tropického ovocia a citrusov)	15 dní	10 – 12 dní	4 – 7 dní

Ako rozmrazovať mraziaci priestor (nie je potrebné pri beznámrazových modeloch)

1. Pred vybratím jedla z mraziaceho priestoru sa odporúča nastaviť nižšiu teplotu alebo aspoň na štyri hodiny zapnúť funkciu Rýchle mrazenie/Rýchle chladenie*, aby sa predĺžilo uchovanie potravín počas fázy rozmrazovania.
2. Ak chcete spotrebič rozmraziť, vypnite ho a vyberte zásuvky. Mrazené potraviny odložte na chladné miesto. Dvere nechajte otvorené, aby sa námraza mohla roztopiť. Aby ste počas rozmrazovania zabránili úniku vody, odporúča sa na spodok mraziaceho priestoru položiť absorpčnú handru a pravidelne ju žmýkať.
3. Vyčistite vnútrajšok mraziaceho priestoru a dosucha ho vytrite.
4. Spotrebič znova zapnite a potraviny vráťte na miesto.

Prevádzkové zvuky

1. Bzučanie kompresora je normálne, keď je spotrebič zapnutý.



2. Klokotanie a pukotanie spôsobuje prechod chladiaceho plynu chladiacim okruhom, preto sú to normálne zvuky.



3. Počúť vízganie, keď je kompresor aktívny, aj neaktívny: je to normálny zvuk súvisiaci so stavbou výrobku.



4. Skontrolujte, či sú priehradky na vnútornej strane dvier chladničky, police a zásuvky v chladiacom priestore riadne nasadené a umiestnené, aby nedochádzalo k vibráciám.
5. Sklenené nádoby (fľašky, poháre a pod.) by sa nemali navzájom dotýkať, aby nedochádzalo k vibráciám.
6. Spotrebič je vybavený kompresorom, ktorý pracuje optimálnou rýchlosťou, aby sa minimalizovala spotreba energie. V niektorých situáciách (v lete alebo po vložení veľkého množstva potravín) sa môže stať, že kompresor zvýši rýchlosť a je hlučnejší než zvyčajne.

Odporúčanie v prípade nepoužívania spotrebiča

V prípade nepoužívania spotrebiča

Spotrebič odpojte od zdroja elektrického napájania, vyprázdňte ho, a ak je to potrebné, rozmrazte a vyčistite ho.

Dvierka nechajte mierne pootvorené, aby do vnútra mohol prúdiť vzduch. Týmto zabránite vzniku zatuchnutého a nepríjemného zápachu.

V prípade prerušenia dodávky elektrickej energie

Dvierka nechajte zatvorené, aby ostali potraviny studené najdlhšie, ako je to možné. Čiastočne rozmrazené jedlo opäť nezamrazujte. V prípade dlhšieho výpadku prúdu môžete tiež aktivovať alarm dlhého výpadku napájania elektrinou (pri produktoch s elektronikou).

Čistenie a údržba

Pred každým čistením alebo údržbou vytiahnite sieťový kábel zo zásuvky alebo odpojte prívod elektriny. Nikdy nepoužívajte abrazívne čistiace prostriedky. Nikdy nečistite časti chladničky horľavými kvapalinami. Nepoužívajte parné čistiace zariadenia. Tlačidlá a displej ovládacieho panela sa nesmú čistiť alkoholom ani látkami s obsahom alkoholu, ale len suchou handričkou.

Spotrebič príležitostne čistite handrou, roztokom teplej vody a neutrálnymi čistiacimi prostriedkami špeciálne určenými pre čistenie vnútra chladničky.

Aby bol zaistený stály a správny odtok rozmrazenej vody, pravidelne čistite pomocou dodaných pomôcok vnútro odtokového kanálíka, ktorý sa nachádza na zadnej stene chladničky blízko zásuvky na ovocie a zeleninu.

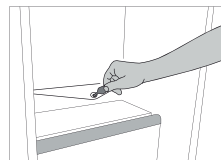

Výmena tesnenia

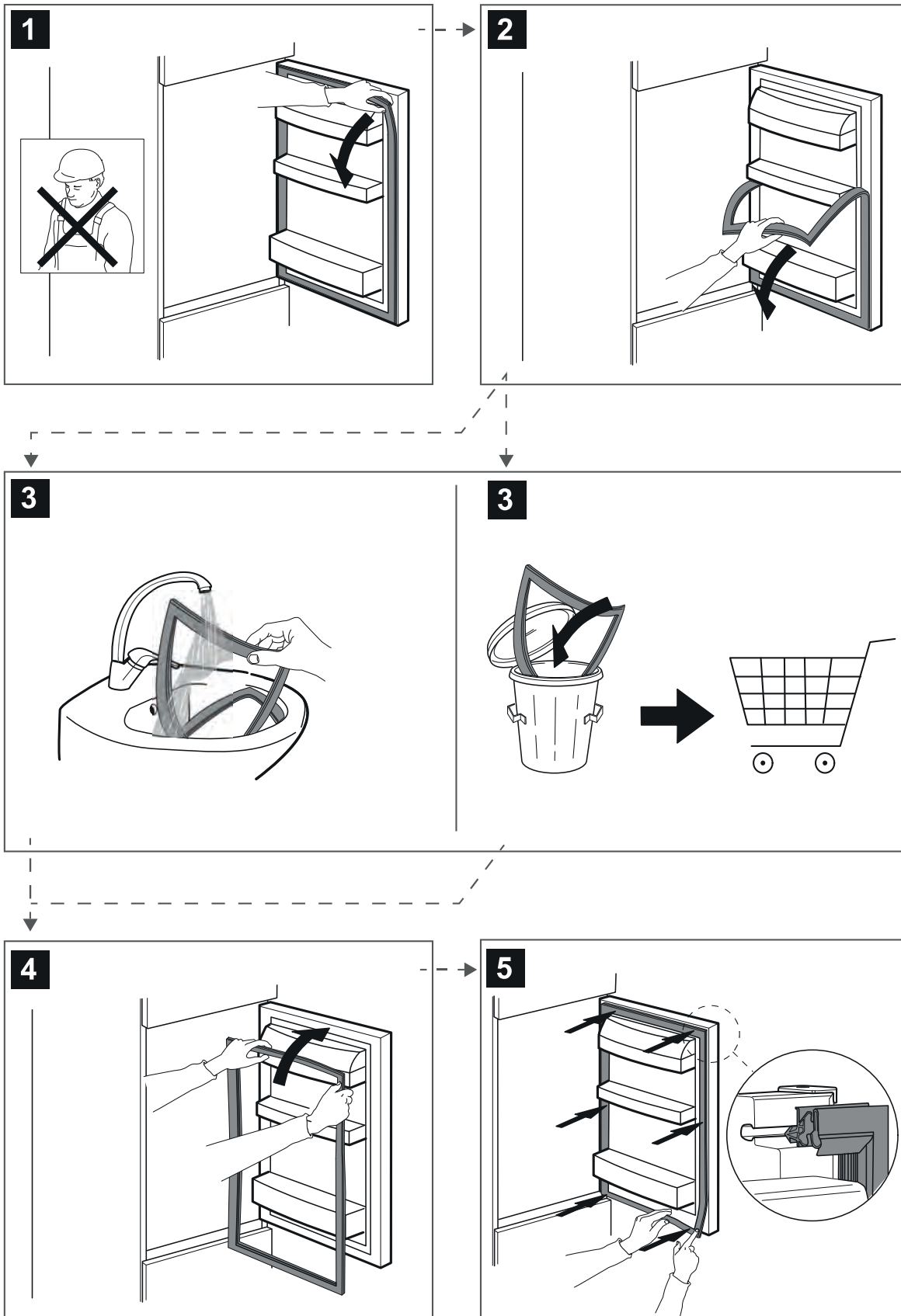



400011398441

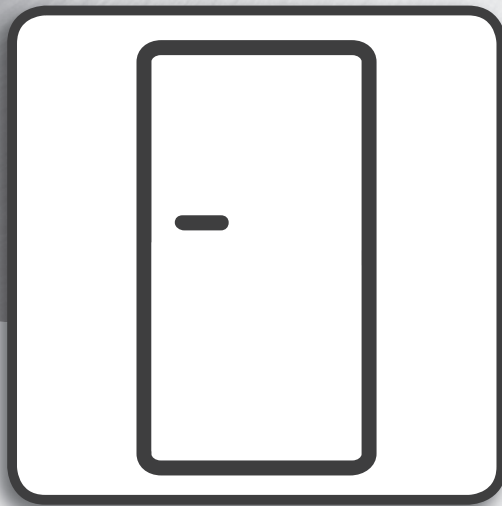

Navodila za uporabo

NAVODILA ZA UPORABO

KAZALO

Police & Vrata	2
Navodila za uporabo in vzdrževanje	3
Uporaba aparata	3
Prva uporaba	3
Zamrzovalni prostor za shranjevanje živil	3
Rok uporabe pri različnih temperaturah	3
Kako odmrzniti predal za zamrzovanje (pri modelu s sistemom, ki preprečuje nabiranje ledu ni potrebno)	4
Zvoki med delovanjem	4
Priporočila za ravnanje v primeru neuporabe aparata	5
Čiščenje in vzdrževanje	6
Menjava tesnila	7

Police

Vse predale, police v vratih in police je mogoče odstraniti.

Vrata

Sprememba smeri odpiranja vrat

Opomba: smer odpiranja vrat je možno spremeniti. Sprememba strani odpiranja vrat, ki jo izvede servisna služba, ni brezplačna garancijska storitev. Upoštevajte navodila v **Navodilih za namestitev**.

Uporaba aparata

Prva uporaba

Po namestitvi počakajte vsaj dve uri, preden aparat priključite na električno omrežje. Ko aparat priključite na električno omrežje, se samodejno vklopi. Idealna temperatura za shranjevanje živil je že tovarniško nastavljena.

Po vklopu aparata morate počakati 4–6 ur, da je temperatura primerna za običajno napolnjen aparat. Protibakterijski filter za preprečevanje vonjav namestite v ventilator, kot je prikazano na embalaži filtra (če je na voljo). Če se oglasi zvočni signal, pomeni, da je posredovalo opozorilo za temperaturo: pritisnite tipko za izklop zvočnih opozorilnikov.

Zamrzovalni prostor za shranjevanje živil

Zamrzovalni prostor **✳️***** omogoča dolgotrajno shranjevanje zamrznjenih živil in zamrzovanje svežih živil. Količina svežih živil, ki jih je mogoče zamrzniti v 24 urah, je navedena na tablici s serijsko številko. Sveža živila razporedite v predel zamrzovalnega prostora za zamrzovanje in okoli vsakega paketa pustite dovolj prostora za pretok zraka. Odsvetujemo ponovno zamrzovanje delno odmrznjenih živil. Pomembno je, da živila zavijete tako, da v njih ne vstopa voda, vlaga ali kondenz.

Ledene kocke

V posodo za ledene kocke do 2/3 nalijte vodo in jo postavite v zamrzovalni prostor. Za odstranjevanje ledu nikoli ne uporabljajte ostrih ali koničastih predmetov.

Odstranjevanje predalov

Predale povlecite navzven, kolikor je mogoče, jih privzdignite in odstranite. Za večjo prostornino lahko zamrzovalnik uporabljate brez predalov. Po vstavljanju živil na rešetke/police se prepričajte, da so vrata pravilno zaprta.

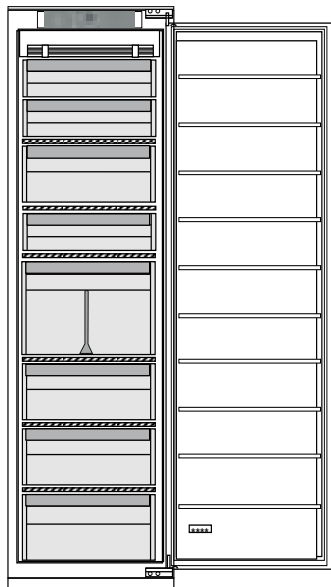

Rok uporabe pri različnih temperaturah

ZAMRZOVALNI PROSTOR			
Izdelek	Obdobje shranjevanja (-12 °C)	Priporočeno obdobje shranjevanja (-18 °C)	Obdobje shranjevanja (-24 °C)
Maslo ali margarina	1 mesec	6 mesecev	9 mesecev
Ribe	1 mesec	1–3 meseci	6 mesecev
Sadje (razen agrumov) & Zelenjava	1 mesec	8–12 mesecev	12 mesecev
Meso, šunka, klobasa Pečenke (govedina/svinjina/jagnjetina) Zrezki (govedina/jagnjetina/svinjina)	1 mesec	2 meseca 8–12 mesecev 4 meseci	12 mesecev
Mleko, sveže tekočine, sir, sladoled ali sorbet	1 mesec	1–3 meseci	5 mesecev (se ne priporoča za sladoled)
Perutnina (piščanec/puran)	1 mesec	5–7 mesecev	9 mesecev

NEZAMRZOVALNI PROSTOR

Izdelek	Obdobje shranjevanja 0–3 °C	Obdobje shranjevanja (3–6 °C)	Obdobje shranjevanja 6–8 °C
Pločevinke, pijače, jajca, omake, kumarice, maslo, marmelada	3–4 tedne	3–4 tedne	3–4 tedne
Tropsko sadje	Ni priporočeno	2–4 tedne	3–4 tedne
Sir, mleko, mlečni in delikatesni izdelki in jogurt	2–5 dni	2–5 dni	2–5 dni
Mesni narezki, sladice, meso, ribe in doma pripravljena hrana	3–5 dni	1–2 dneva	Ni priporočeno
Primeren za shranjevanje sadja in zelenjave (razen tropskega sadja in citrusov)	15 dni	10–12 dni	4–7 dni

Kako odmrzniti predal za zamrzovanje (pri modelu s sistemom, ki preprečuje nabiranje ledu ni potrebno)

1. Priporočamo, da znižate temperaturo ali vklopite funkcijo za hitro zamrzovanje/hitro hlajenje* vsaj štiri ure, preden odstranite živila iz zamrzovalnega prostora, da podaljšate ohranjanje živil med postopkom odmrzovanja.
2. Za odtajanje najprej izklopite aparat in odstranite predale. Shranite zamrznjena živila v hladen prostor. Vrata pustite odprta, da omogočite odtajanje ledu. Da bi preprečili izhajanje vode med postopkom odtajanja, priporočamo, da postavite vpojno krpo na dno zamrzovalnega prostora in jo pogosto ožemate.
3. Očistite notranjost zamrzovalnega prostora in ga temeljito obrišite.
4. Ponovno vklopite aparat in vanj ponovno zložite živila.

Zvoki med delovanjem

1. Med delovanjem izdelka se sliši brneč zvok, ki ga proizvaja kompresor, kar je povsem običajno.
2. Zvoki kлокotanja in pokanja se pojavijo med kroženjem hladilnega plina po hladilni napeljavi, torej gre za povsem običajne zvoke.
3. Morda boste slišali "škripanje", ko je kompresor delujoč ali nedelujoč: gre za običajen zvok zaradi konstrukcije izdelka.

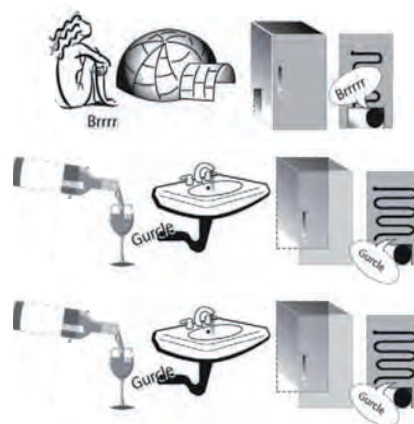

4. Preverite, ali so police na notranji strani vrat hladilnika, police in predali v hladilnem prostoru pravilno nameščeni in pritrjeni, da preprečite morebitne vibracije.
5. Steklenih posod (steklenic, kozarcev ipd.) ne postavljajte tako, da bodo v stiku druga z drugo, da preprečite vibracije.
6. Aparat je opremljen s kompresorjem, ki deluje z optimalno hitrostjo, da bi čim bolj zmanjšal porabo energije. Zato se lahko zgodi, da se v nekaterih pogojih (poleti ali pri zelo polnem hladilniku) poveča hitrost delovanja kompresorja, ki zato postane glasnejši kot običajno.

Priporočila za ravnanje v primeru neuporabe aparata

V primeru neuporabe aparata

Aparat izklopite iz električnega omrežja, ga izpraznite, odmrznite (če je potrebno) in očistite. Vrata pustite priprta, da v aparatu kroži zrak. S tem preprečite nastanek plesni in slabih vonjav.

V primeru prekinitve električnega napajanja

Pustite vrata zaprta, da hrana čim dlje ostane mrzla. Delno odmrznjenih živil ne zamrzujte ponovno. V primeru daljše prekinitve napajanja se lahko vključi tudi opozorilo o izpadu električne energije (pri izdelkih z elektroniko).

Čiščenje in vzdrževanje

Pred kakršnim koli vzdrževalnim posegom ali čiščenjem izvlecite vtič iz vtičnice oziroma odklopite aparat iz električnega omrežja.

Nikoli ne uporabljajte abrazivnih čistilnih sredstev. Delov hladilnika ne čistite z vnetljivimi tekočinami.

Ne uporabljajte parnih čistilnikov.

Tipk in zaslona upravljalne plošče ne čistite z alkoholom ali alkoholnimi snovmi, temveč jih očistite s suho krpo.

Občasno očistite aparat s krpo in raztopino tople vode in nevtralnega čistilnega sredstva, ki je posebej namenjeno za čiščenje notranjosti hladilnika.

Da bi zagotovili nenehen in pravilen pretok vode, ki nastane pri odmrzovanju, s priloženim orodjem redno čistite notranjost odtoka na hrbtni strani hladilnika, blizu predala za sadje in zelenjavo.

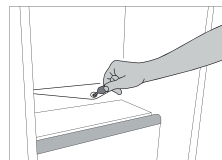

Menjava tesnila

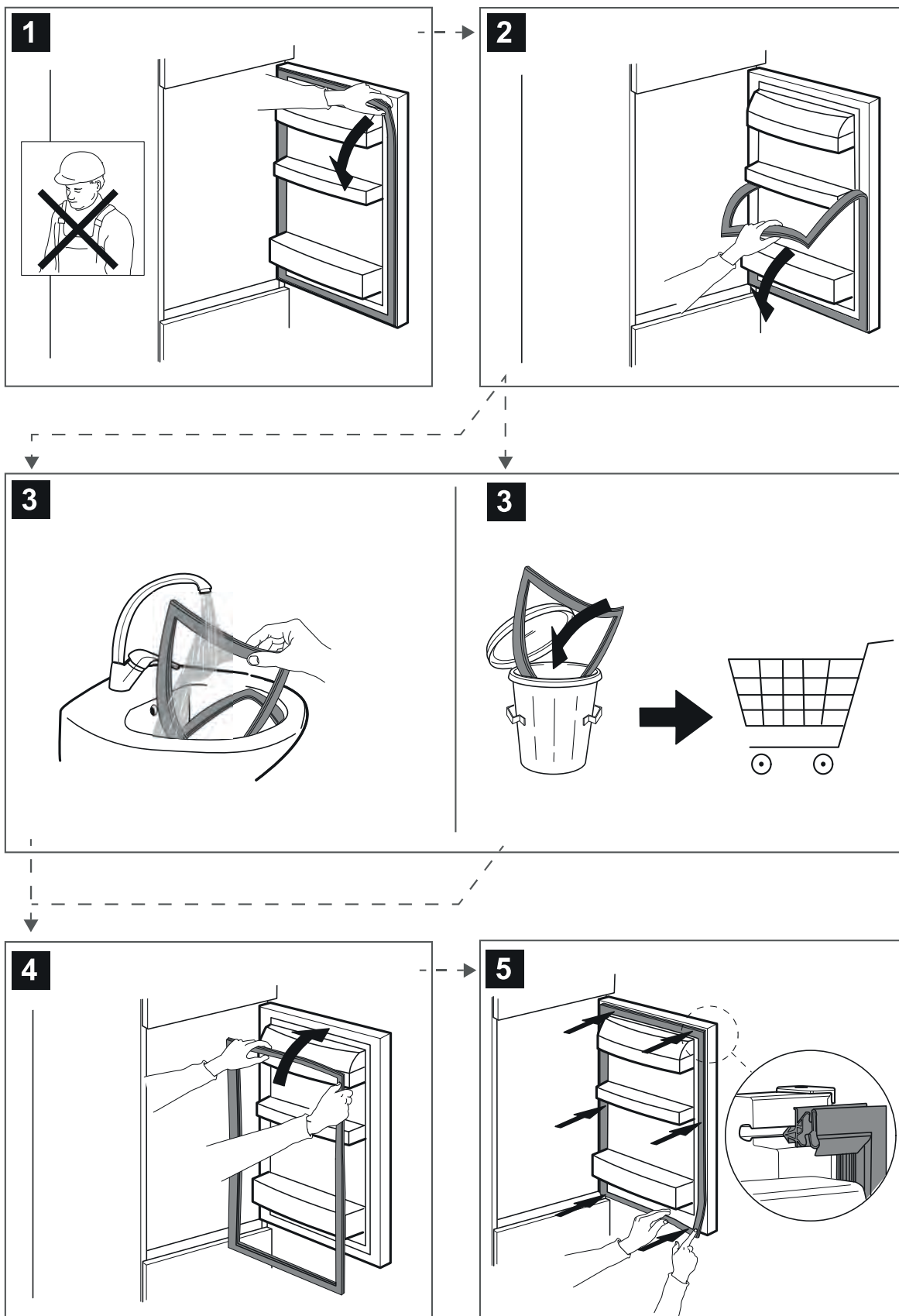



400011398441

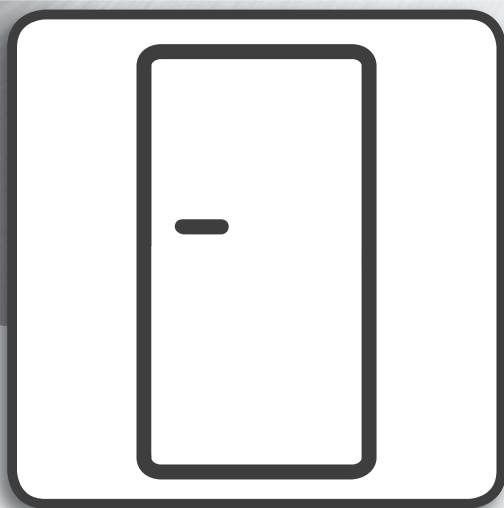

Korisničko uputstvo

KORISNIČKO UPUTSTVO

INDEKS

Pregrade & Vrata	2
Uputstvo za upotrebu i održavanje	3
Kako koristiti uređaj	3
Prva upotreba	3
Odeljak zamrzivača za čuvanje hrane	3
Rok trajanja hrane na različitim temperaturama	3
Kako odlediti odeljak zamrzivača (nije potrebno na modelu bez komore za zamrzavanje)	4
Zvuci u toku rada	4
Preporuka u slučaju nekorišćenja uređaja	5
Čišćenje i održavanje	6
Zamena zaptivke	7

Police

Sve fioke, pregrade u vratima i police mogu da se izvade.

Vrata

Promjena smjera otvaranja vrata

Napomena: Smer otvaranja vrata se može promeniti. Ukoliko se ova radnja obavi od strane Postprodajnog servisa nije pokrivena garancijom. Pratite uputstva u Uputstvu za **ugradnju**.

Kako koristiti uređaj

Prva upotreba

Sačekajte bar dva sata nakon postavljanja uređaja, pre nego što povežete uređaj sa napajanjem. Nakon priključenja uređaja na električnu mrežu, automatski započinje sa radom. Idealne temperature za čuvanje hrane su unapred podešene u fabrici.

Nakon što uključite uređaj, morate da sačekate 4–6 sati kako bi se postigla odgovarajuća temperatura za odlaganje za normalno napunjen uređaj. Postavite antibakterijski filter protiv neprijatnih mirisa u ventilator kao što je prikazano na pakovanju filtera (ako postoji). Ako se začuje zvučni signal, to znači da se oglasio alarm za temperaturu: pritisnite dugme da biste isključili zvučne alarme.

Odeljak zamrzivača za čuvanje hrane

Odeljak zamrzivača **✖***** omogućava dugoročno čuvanje zamrznute hrane i zamrzavanje sveže hrane. Količina sveže hrane koju je moguće zamrznuti tokom jednog dana navedena je na natpisnoj pločici. Rasporedite svežu hranu u delu za zamrzavanje u okviru odeljka zamrzivača tako da ostavite dovoljno prostora oko paketa sa hranom za slobodnu cirkulaciju vazduha. Preporučuje se da hranu koja se delimično odmrzla ne zamrzavate ponovo. Važno je zapakovati hranu na način koji sprečava prodiranje vode, vlažnosti i kondenzacije.

Kocke leda

Napunite 2/3 kalupa za led vodom i vratite ga u zamrzivač. Ni u kom slučaju nemojte da koristite oštre ili šiljate predmete za vađenje leda.

Uklanjanje fioka

Povucite fioke do kraja ka spolja, podignite ih i uklonite. Da bi se dobilo više prostora, odeljak zamrzivača se može koristiti bez fioka. Vodite računa da vrata budu pravilno zatvorena kada stavite hranu na rešetke/police.

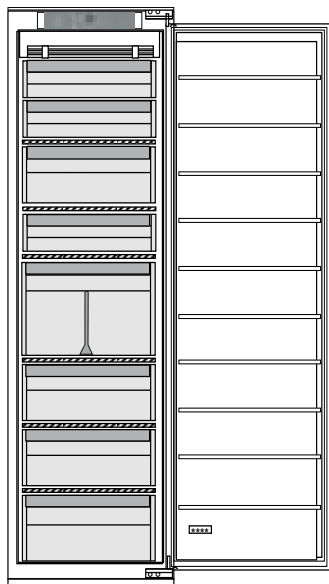

Rok trajanja hrane na različitim temperaturama

ZAMRZNUTI ODELJAK			
Proizvod	Vreme čuvanja (-12 °C)	Preporučeno vreme čuvanja (-18 °C)	Vreme čuvanja (-24 °C)
Puter ili margarin	1 mesec	6 meseci	9 meseca
Fish (Riba)	1 mesec	1–3 meseca	6 meseci
Voće (izuzev citrusa) & povrće	1 mesec	8–12 meseci	12 meseca
Meso – šunka – kobasica Pečenje (govedina – svinjetina – jagnjetina) Šnicle ili odresci (govedina – svinjetina – jagnjetina)	1 mesec	2 meseca 8–12 meseci 4 meseca	12 meseca
Mleko, sveži napici, sir, sladoled ili šerbet	1 mesec	1–3 meseca	5 meseci (ne preporučuje se za sladoled)

ZAMRZNUTI ODELJAK

Proizvod	Vreme čuvanja (-12 °C)	Preporučeno vreme čuvanja (-18°C)	Vreme čuvanja (-24 °C)
Živina (piletina – ćuretina)	1 mesec	5–7 meseci	9 meseca

ODMRZNUTI ODELJAK

Proizvod	Vreme čuvanja 0–3°C	Vreme čuvanja (3–6 °C)	Vreme čuvanja 6–8°C
Konzerve, pića, jaja, sosevi, kiseli krastavci, puter, džem	3–4 nedelje	3–4 nedelje	3–4 nedelje
Tropsko voće	Ne preporučuje se	2–4 nedelje	3–4 nedelje
Sir, mleko, mlečni proizvodi, delikatesna hrana, jogurt	2–5 dana	2–5 dana	2–5 dana
Hladna jela, dezerti, meso i riba, domaća jela	3–5 dana	1–2 dana	Ne preporučuje se
Čuvanje povrća i voća (osim tropskog voća i citrusa)	15 dana	10–12 dana	4–7 dana

Kako odlediti odeljak zamrzivača (nije potrebno na modelu bez komore za zamrzavanje)

- Preporučuje se da se smanji temperatura ili da se uključi brzo zamrzavanje/brzo hlađenje* najmanje četiri sata pre nego što se izvadi hrana iz odeljka zamrzivača, kako bi se produžilo očuvanje hrane tokom faze odmrzavanja.
- Da biste obavili odleđivanje, isključite uređaj i uklonite fioke. Stavite zamrznutu hranu na hladno mesto. Ostavite vrata otvorena kako bi se odeljak odleđio. Da biste sprečili prosipanje vode tokom odleđivanja, savetuje se da na donju stranu odeljka zamrzivača stavite krpu koja dobro upija i da je redovno cedite.
- Očistite unutrašnjost odeljka zamrzivača i pažljivo je osušite.
- Ponovo uključite uređaj i vratite hranu unutra.

Zvuci u toku rada

- Zujanje koje nastaje od kompresora je normalno dok uređaj radi.



- Zvuci žuborenja i pucketanja nastaju usled prolaska rashladnog gasa kroz rashladno kolo, samim tim i ovo su uobičajeni zvukovi.



- „Škripanje“ je moguće čuti kada kompresor radi, kao i kada ne radi: to je normalan zvuk usled strukture samog uređaja.



- Police za flaše u vratima frižidera, kao i police i fioke u odeljku frižidera treba da budu dobro postavljene i pričvršćene kako bi se izbegao zvuk vibriranja.
- Staklene posude (flaše, tegle, itd.) ne treba stavljati jedne pored drugih kako bi se izbeglo vibriranje.
- Ovaj uređaj dolazi sa kompresorom koji radi pri optimalnoj brzini u cilju smanjenja potrošnje električne energije. U određenim situacijama (leti, na primer, ili ako se unese velika količina hrane) može se desiti da kompresor poveća brzinu, i samim tim postane bučniji nego inače.

Preporuka u slučaju nekorišćenja uređaja

U slučaju nekorišćenja uređaja

Isključite uređaj iz električne mreže, ispraznite ga, odledite (ako je potrebno) i očistite.

Ostavite vrata odškrinuta da biste omogućili cirkulaciju vazduha u odeljcima. Na taj način ćete izbeći razvijanje buđi i neprijatnih mirisa.

U slučaju prekida napajanja

Držite vrata zatvorena kako bi hrana ostala hladna što duže. Nemojte ponovo da zamrzavate hranu koja se delimično odmrzla. Ako nestanak struje potraje duže, može da se aktivira i alarm za nestanak struje (kod proizvoda sa elektronikom).

Čišćenje i održavanje

Pre bilo kakvog održavanja ili čišćenja, isključite uređaj ili isključite kabl za napajanje sa dovoda struje.

Nikada ne koristite abrazivna sredstva. Nikada ne čistite delove frižidera zapaljivim tečnostima.

Nemojte da koristite uređaje za čišćenje parom.

Dugmad i displej kontrolne table se ne smeju čistiti alkoholom ili supstancama koje su derivati alkohola, već suvom krpom.

Povremeno očistite uređaj krpom i rastvorom tople vode i neutralnog sredstva za čišćenje koje je namenski napravljeno za čišćenje unutrašnjosti frižidera.

Da biste obezbedili stalan i nesmetan protok vode od otapanja leda, redovno čistite unutrašnjost odvoda na zadnjem zidu frižidera, blizu fioke za voće i povrće, koristeći priložen pribor.

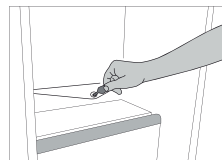

Zamena zaptivke

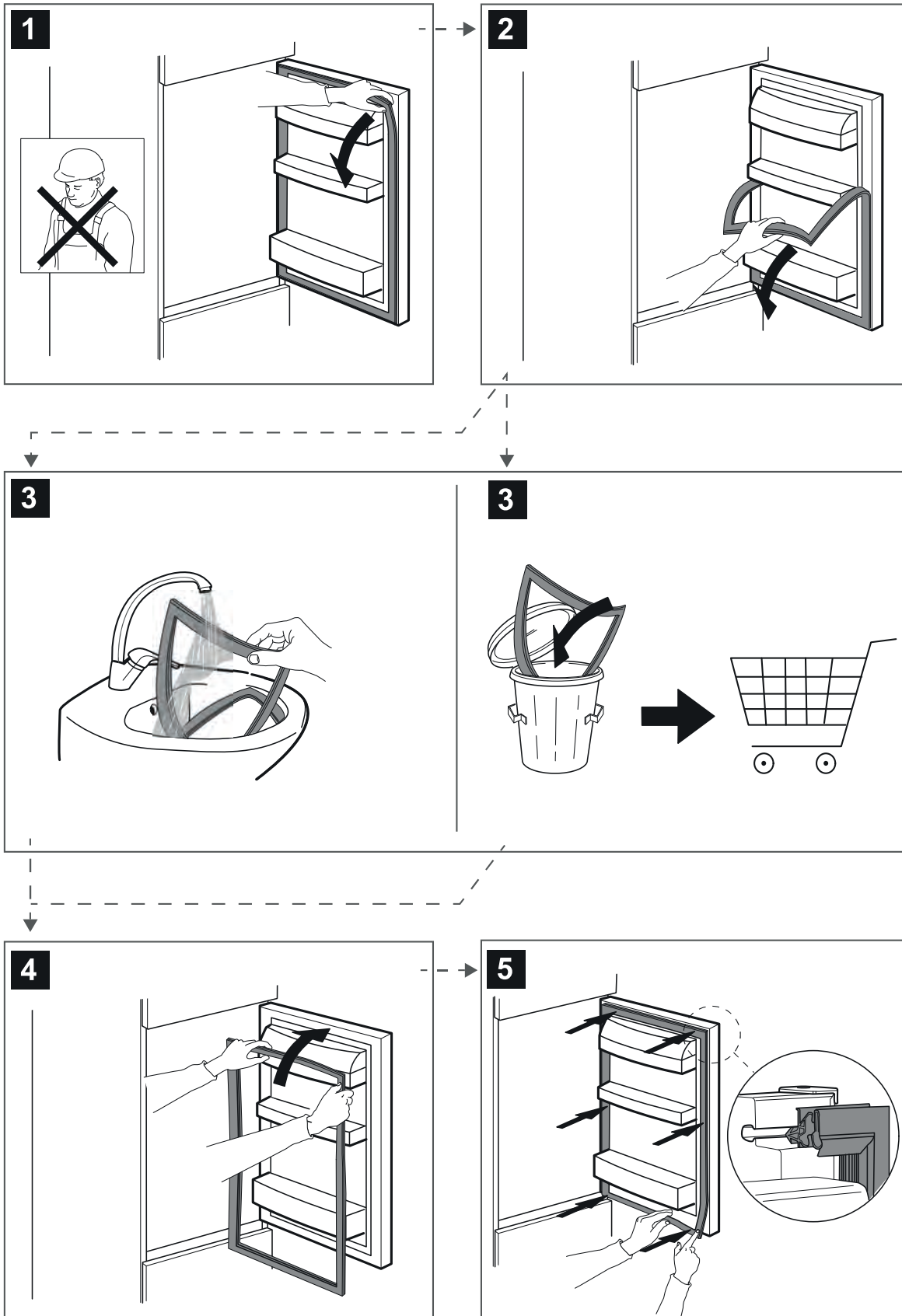



400011398441

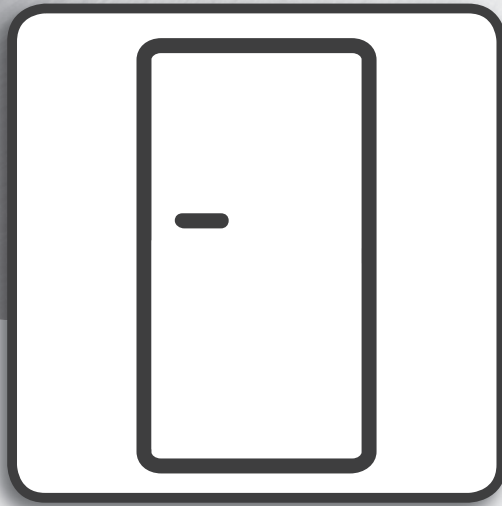

Bruksanvisning

BRUKSANVISNING

INNEHÅLLSFÖRTECKNING

Dörr & Fack	2
Användning och skötsel	3
Hur man använder apparaten	3
Första användningen	3
Frysack för förvaring av mat	3
Livsmedelshållbarhet vid olika temperaturer	3
Hur frysdelen avfrostas (behövs inte på den frostfria modellen)	4
Funktionsljud	4
Råd att följa om apparaten inte används	4
Rengöring och underhåll	5
Byte av packning	6

Hyllor

Alla lådor, dörrhyllor och hyllor kan tas bort.

Lucka

Vändbar dörrupphängning

Obs: Dörren kan hängas om till öppning på andra sidan. Omhängning av dörrar som utförs av vår serviceorganisation täcks inte av garantin. Följ instruktionerna i **Installationsguide**.

Hur man använder apparaten

Första användningen

Vänta minst två timmar efter installationen innan du ansluter apparaten till elnätet. När stickkontakten har satts in i vägguttaget sätts kylskåpet automatiskt i funktion. De idealiska förvaringstemperaturerna har ställts in på fabriken.

När kylskåpet slås på tar det 4–6 timmar innan det uppnår korrekt förvaringstemperatur. Placera det antibakteriella filtret med lukthämmande effekt i fläkten enligt anvisningarna på förpackningen (i förekommande fall). Om en ljudsignal hörs betyder det att temperurlarmet har utlöst: Tryck på knappen som tystar ljudlarmet.

Frysack för förvaring av mat

Frysdelen *** ** *** möjliggör förvaring av frysta livsmedel och nedfrysning av färsk mat. Mängden matvaror som kan frysas in under 24 timmar visas på typskylten. Placera matvarorna som ska frysas in i frysdelen och lämna tillräckligt utrymme runt förpackningarna så att luften kan cirkulera fritt. Delvis upptinade matvaror ska inte frysas in igen. Det är viktigt att matvarorna slås in på ett sådant sätt att vatten, fukt eller kondens inte tränger in.

Isbitar

Fyll iskubslådan till 2/3 med vatten och placera den i frysdelen. Använd aldrig vassa eller spetsiga föremål för att ta loss isbitarna.

Borttagning av lådorna

Dra ut lådorna så långt det går, lyft dem och ta ut dem. För att få en större volym kan frysdelen användas utan lådor. Kontrollera att dörren är ordentligt stängd efter att maten har lagts tillbaka på gallren/hyllorna.

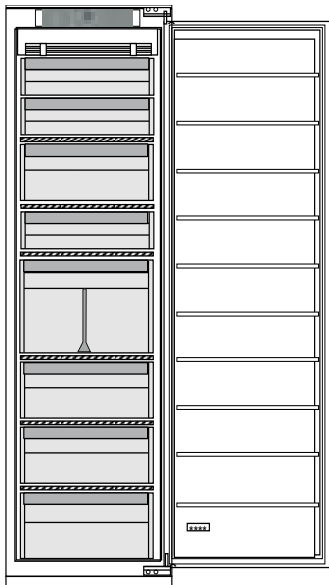

Livsmedelshållbarhet vid olika temperaturer

Produkt	FRYSDEL		
	Förvaringsperiod (-12°C)	Rekommenderad förvaringsperiod (-18°C)	Förvaringsperiod (-24°C)
Smör eller margarin	1 månad	6 månader	9 månader
Fisk	1 månad	1-3 månader	6 månader
Frukt (förutom citrusfrukt) & grönsaker	1 månad	8-12 månader	12 månader
Kött, skinka, korv Stekar (nöt/fläsk/lamm) Biffar eller kotletter (nöt/lamm/fläsk)	1 månad	2 månader 8-12 månader 4 månader	12 månader
Mjölk, kalla drycker, ost, glass eller sorbet	1 månad	1-3 månader	5 månader (rekommenderas inte för glass)
Fågel (kyckling/kalkon)	1 månad	5-7 månader	9 månader

ICKE FRYSDDEL

Produkt	Förvaringsperiod 0-3°C	Förvaringsperiod (3-6°C)	Förvaringsperiod (6-8°C)
Burkar, drycker, ägg, sås, inlagda grönsaker, smör, sylt	3-4 veckor	3-4 veckor	3-4 veckor
Tropisk frukt	Rekommenderas inte	2-4 veckor	3-4 veckor
Ost, mjölk, mejeriprodukter, delikatessmat, yoghurt	2-5 dagar	2-5 dagar	2-5 dagar
Kallskuret, desserter, kött och fisk och hemlagad mat	3-5 dagar	1-2 dagar	Rekommenderas inte
Förvara grönsaker och frukt (förutom tropiska frukter och citrusfrukt)	15 dagar	10-12 dagar	4-7 dagar

Hur frysdelen avfrostas (behövs inte på den frostfria modellen)

1. Det är tillrådligt att justera temperaturen till kallare eller slå på Fast Freeze/Fast Cool* minst fyra timmar innan du tar bort maten från frysdelen, för att förlänga förvaringen av maten under avfrostningsfasen.
2. Stäng av apparaten och ta ut lådorna för att avfrosta frysdelen. Placera de frysta matvarorna på en sval plats. Låt dörren stå öppen så att frosten smälter. Placera en trasa på botten av frysdelen och krama ur vattnet regelbundet för att förhindra att vattnet rinner ut under avfrostningen.
3. Rengör frysdelens insida och torka av den noggrant.
4. Slå på apparaten och lägg tillbaka matvarorna.

Funktionsljud

1. Det är normalt att kompressorn avger ett surrljud när apparaten är i funktion.
2. Kylgasen i kylkretsen avger ett gurglande och knastrande ljud och därför kan dessa betraktas som normala ljud.
3. Ibland kan man höra ett knarrande ljud både när kompressorn är aktiv och inaktiv: Det är ett normalt ljud från produktens struktur.

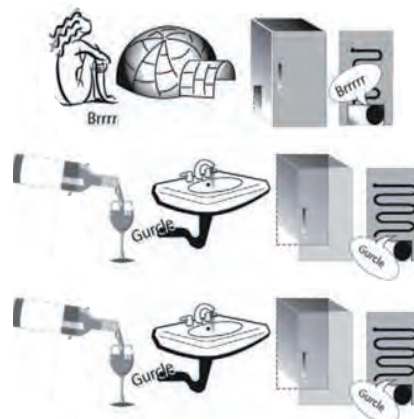

4. Kontrollera att dörrfacken på insidan av kylskåpsdörren och hyllorna och lådorna i kyldelen är ordentligt fastsatta och korrekt placerade för att undvika vibrationer.
5. Ställ inga glasbehållare (flaskor, burkar o.s.v.) i direktkontakt med varandra för att undvika vibrationer.
6. Denna anordning är försedd med en kompressor som arbetar med optimal hastighet för att minimera energiförbrukningen. Därför kan det hända att kompressorn i vissa fall (på sommaren eller om stora mängder mat läggs in) ökar hastigheten och avger mer ljud än vad som är vanligt.

Råd att följa om apparaten inte används

Om apparaten inte används

Koppla bort apparaten från elnätet, ta ut produkterna, avfrosta apparaten vid behov och rengör den.

Lämna dörren på glänt så att luft kan cirkulera i utrymmena. Luftcirkulationen motverkar mögel och dålig lukt.

Vid strömavbrott

Håll dörrarna stängda så att matvarorna förblir kalla så länge som möjligt. Frys inte in delvis upptinade matvaror igen. Vid längre strömavbrott kan strömavbrottslarmet aktiveras (finns på modeller med elektroniskt övervakningssystem).

Rengöring och underhåll

Dra alltid ut stickkontakten från eluttaget eller koppla bort apparaten från elnätet på annat sätt innan någon typ av rengöring och underhåll utförs.

Använd aldrig slipande rengöringsprodukter. Rengör aldrig kylskåpets delar med lättantändliga vätskor.

Använd inte ångtvätt.

Knapparna och kontrollpanelens display får inte rengöras med alkohol eller liknande ämnen utan med en torr trasa.

Rengör regelbundet apparaten med en trasa och en lösning av ljummet vatten och ett mildt rengöringsmedel som passar för rengöring av kylskåpets insida.

Rengör regelbundet insidan av dräneringshålet i kylskåpets bakre panel nära frukt- och grönsakslådan med det medföljande verktyget för att garantera att avfrostningsvattnet tappas av fortlöpande och på ett korrekt sätt.

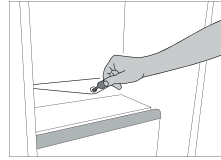

Byte av packning

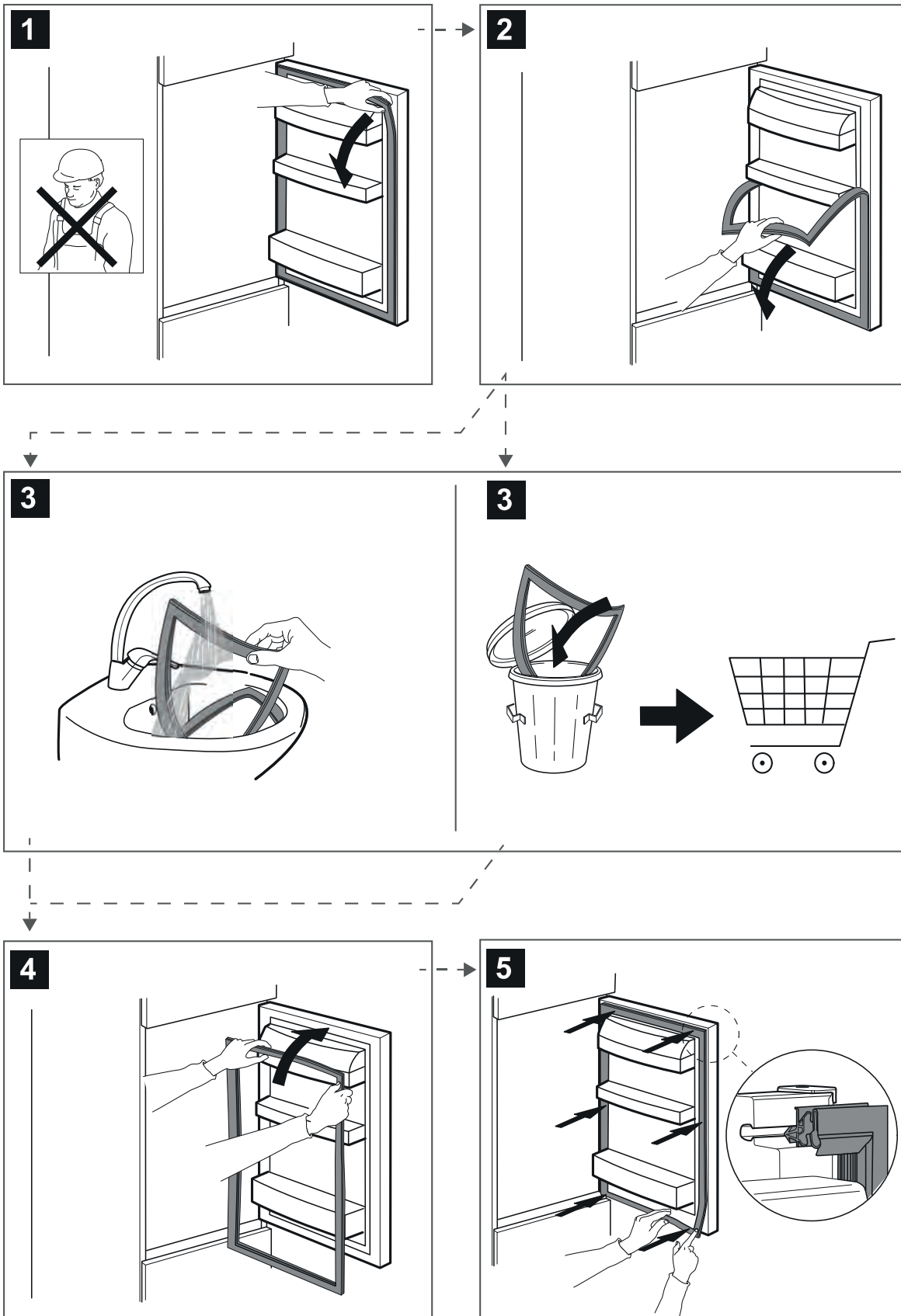



400011398441

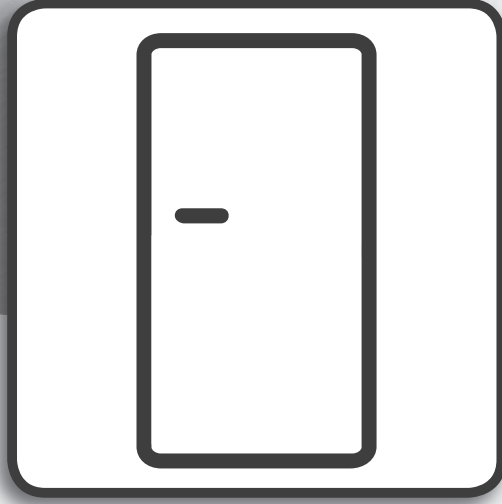

Kullanıcı Kılavuzu

KULLANICI KILAVUZU

DİZİN

Raflar & Kapı	2
Kullanım & Bakım kılavuzu	3
Cihazın kullanımı	3
İlk kullanım	3
Dondurucu bölmesi gıda saklama alanı	3
Farklı sıcaklıklarda gıdaların raf ömrü	3
Dondurucu bölmesinin buzunun çözülmesi (buzlanma yapmayan modelde ihtiyaç duyulmaz)	4
İşlevsel sesler	4
Cihazın kullanılmayacağı süreler için tavsiye	5
Cleaning and maintenance	6
Conta değişimi	7

Raflar

Tüm çekmeceler, kapı rafları ve raflar çıkarılabilir.

Kapak

Kapağın ters çevrilebilirliği

Not: Kapak açılış yönü değiştirilebilir. Bu işlem, Satış Sonrası Servis tarafından yapılması durumunda garanti kapsamına girmez. **Montaj Kılavuzunda** yer alan talimatlara uyun.

Cihazın kullanımı

İlk kullanım

Cihazı güç kaynağına bağlamadan önce, montajdan sonra en az iki saat bekleyin. Cihazı güç kaynağına bağlayın; cihaz, otomatik olarak çalışmaya başlar. Gıdalar için ideal saklama sıcaklıkları, fabrikada önceden ayarlanmıştır.

Cihazı açtıktan sonra, normal dolu bir cihaz için doğru saklama sıcaklığına ulaşmak üzere 4-6 saat beklemeniz gerekir. Filtre ambalajında gösterildiği gibi, antibakteriyel koku giderici filtreyi fanın içine yerleştirin (varsa). Sesli sinyal duyulursa, bu sıcaklık alarmının müdahale ettiği anlamına gelir: sesli alarmları kapatmak için düğmeye basın.

Dondurucu bölümü gıda saklama alanı

Dondurucu bölümü *** ** ***, donmuş gıdaların uzun süreli saklanmasına ve taze gıdanın dondurulmasına imkan tanır. 24 saatte dondurulabilecek taze gıda miktarı, bilgi levhasında yazılmıştır. Taze gıdayı, dondurucu bölümünün içindeki dondurma alanına yerleştirin ve havanın serbestçe dolaşabilmesini sağlamak üzere gıda paketlerinin etrafında yeterli boşluğu bırakın. Kısmen buz çözdürülmüş olan gıdaları yeniden dondurmamanız önerilir. Gıdaların su, nem veya yoğuşma suyu girişini önleyecek bir şekilde paketlenmesi önemlidir.

Buz küpleri

Buz kalıbının 2/3'ünü su ile doldurun ve tekrar dondurucu bölümüne yerleştirin. Buzu çıkarmak için hiçbir zaman keskin veya sivri nesnelere kullanmayın.

Çekmecelerin sökülmesi

Çekmeceleri mümkün olduğunca dışarı çekin, yukarı kaldırın ve çıkartın. Hacmi artırmak için, dondurucu bölümü çekmeceler olmadan kullanılabilir. Gıdayı tekrar ızgara/rafın üzerine yerleştirdikten sonra kapının düzgün kapatıldığından emin olun.

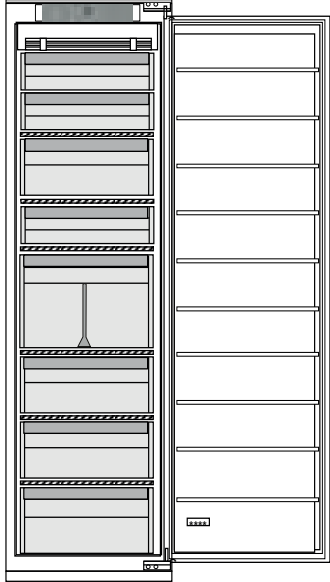

Farklı sıcaklıklarda gıdaların raf ömrü

DONDURULMUŞ GIDA BÖLMESİ			
Ürün	Saklama süresi (-12°C)	Tavsiye edilen Saklama süresi (-18°C)	Saklama süresi (-24°C)
Tereyağı veya margarin	1 ay	6 ay	9 ay
Balık	1 ay	1-3 ay	6 ay
Meyveler (turunçgiller hariç) & Sebzeler	1 ay	8-12 ay	12 ay
Et- Jambon- sosis Rostoluk etler (sığır-domuz-kuzu) Biftek veya pirzolarlar (sığır-kuzu-domuz)	1 ay	2 ay 8-12 ay 4 ay	12 ay
Süt, Taze sıvılar, Peynir, Dondurma veya şerbet	1 ay	1-3 ay	5 ay (dondurma için tavsiye edilmez)

DONDURULMUŞ GIDA BÖLMESİ

Ürün	Saklama süresi (-12°C)	Tavsiye edilen Saklama süresi (-18°C)	Saklama süresi (-24°C)
Tavuk türü etler (tavuk-hindi)	1 ay	5-7 ay	9 ay

DONDURULMAMIŞ GIDA BÖLMESİ

Ürün	Saklama süresi 0-3°C	Saklama süresi (3-6°C)	Saklama süresi 6-8°C
Konserveler, içecekler, yumurta, soslar, turşular, tereyağı, reçel	3-4 hafta	3-4 hafta	3-4 hafta
Tropikal meyve	Tavsiye edilmez	2-4 hafta	3-4 hafta
Peynir, süt, süt ürünleri, şarküteri ürünleri, yoğurt	2-5 gün	2-5 gün	2-5 gün
Söğüş etler, tatlılar, et ve balık ve ev yapımı yemekler	3-5 gün	1-2 gün	Tavsiye edilmez
Sebze ve meyveleri (tropik meyveler ve turunçgiller hariç) saklayın	15 gün	10-12 gün	4-7 gün

Dondurucu bölmesinin buzunun çözdürülmesi (buzlanma yapmayan modelde ihtiyaç duyulmaz)

- Buz çözme aşamasında gıdaların korunma süresini uzatmak için, dondurucu bölmesindeki gıdaları çıkarmadan en az dört saat önce sıcaklığın düşürülmesi veya Hızlı Dondurma/Hızlı Soğutma* işlevinin açılması önerilir.
- Buz çözdürmek için, cihazı kapatın ve çekmecelerini çıkarın. Dondurulmuş gıdaları soğuk bir yere yerleştirin. Buzların erimesi için kapıyı açık bırakın. Buz çözdürme işlemi sırasında suyun dışarı çıkmasını önlemek için, dondurucu bölmesinin altına emici bir bez yerleştirilmesi ve düzenli olarak suyunun sıkılması önerilir.
- Dondurucu bölmesinin içini temizleyin ve dikkatlice kurulayın.
- Cihazı yeniden açın ve gıdaları tekrar cihazın içerisine yerleştirin.

İşlevsel sesler

- Ürün çalışırken kompresörden vızıltı sesi duyulması normaldir.



- Soğutma devresinden soğutucu gaz geçerken su sesleri ve çatırtı sesleri duyulur; bunlar normal seslerdir.



- Kompresör devreye girer ve devreden çıkarken gıcırtı sesleri "duyulabilir": bu, ürün yapısından kaynaklanan normal bir sestir.



- Olası titreşimleri önlemek için, buzdolabı kapısının iç kısmındaki balkon rafların, buzdolabı bölmesindeki rafların ve çekmecelerin takılı ve doğru konumlandırılmış olduklarını kontrol edin.
- Titreşim oluşmaması için, cam kapları (şişeler, kavanozlar vs.) birbirlerine doğrudan temas ettirmeyin.
- Bu cihaz, enerji tüketimini en aza indirmek için optimum hızda çalışan bir kompresör ile donatılmıştır. Dolayısıyla, bazı durumlarda (yaz mevsiminde veya çok fazla miktarda gıda yerleştirilirse) kompresörün hızı artabilir ve bu nedenle normalden daha gürültülü çalışabilir.

Cihazın kullanılmayacağı süreler için tavsiye

Cihazın kullanılmaması durumunda

Cihazın güç kaynağı ile olan bağlantısını kesin, boşaltın, buzunu çözdürün (gerekirse) ve temizleyin.

Bölmelerin arasında hava dolaşımını sağlamak üzere, kapıları hafif aralık tutun. Bunu yaparak, küf ve kötü koku oluşumunu önlemiş olursunuz.

Güç beslemesinin kesintiye uğraması durumunda

Kapıları kapalı tutun; böylece gıdalar, mümkün olduğunca uzun bir süre boyunca soğuk durumda kalır. Kısmen buz çözdürülmüş olan gıdaları yeniden dondurmayın. Uzun süreli bir güç kesintisi durumunda, karartma alarmı da etkinleşebilir (elektronik ürünlerde).

Cleaning and maintenance

Herhangi bir temizlik veya bakım işleminden önce, cihazın şebeke bağlantısını kesin veya cihazı elektrikli güç kaynağından ayırın.

Kesinlikle aşındırıcıları kullanmayın. Buzdolabı parçalarını kesinlikle yanıcı sıvılarla temizlemeyin.

Buharlı temizleyiciler kullanmayın.

Düğmeler ve kontrol paneli ekranı, alkol veya alkol türevi maddelerle değil, kuru bir bezle temizlenmelidir.

Cihazı, özellikle buzdolabının iç kısımlarını temizlemeye yönelik sıcak su ve nötr temizlik maddeleri çözeltisi ve bir bez ile ara sıra temizleyin.

Buz çözme sonucu oluşan suyun sürekli ve doğru akışını sağlamak için, soğutucu bölmesinin arka duvarında sebze-meyve çekmecesinin yakınındaki tahliye deliğinin içini size verilen araçla düzenli olarak temizleyin.

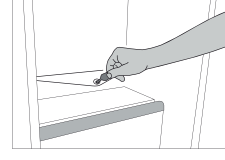

Conta deęiřimi

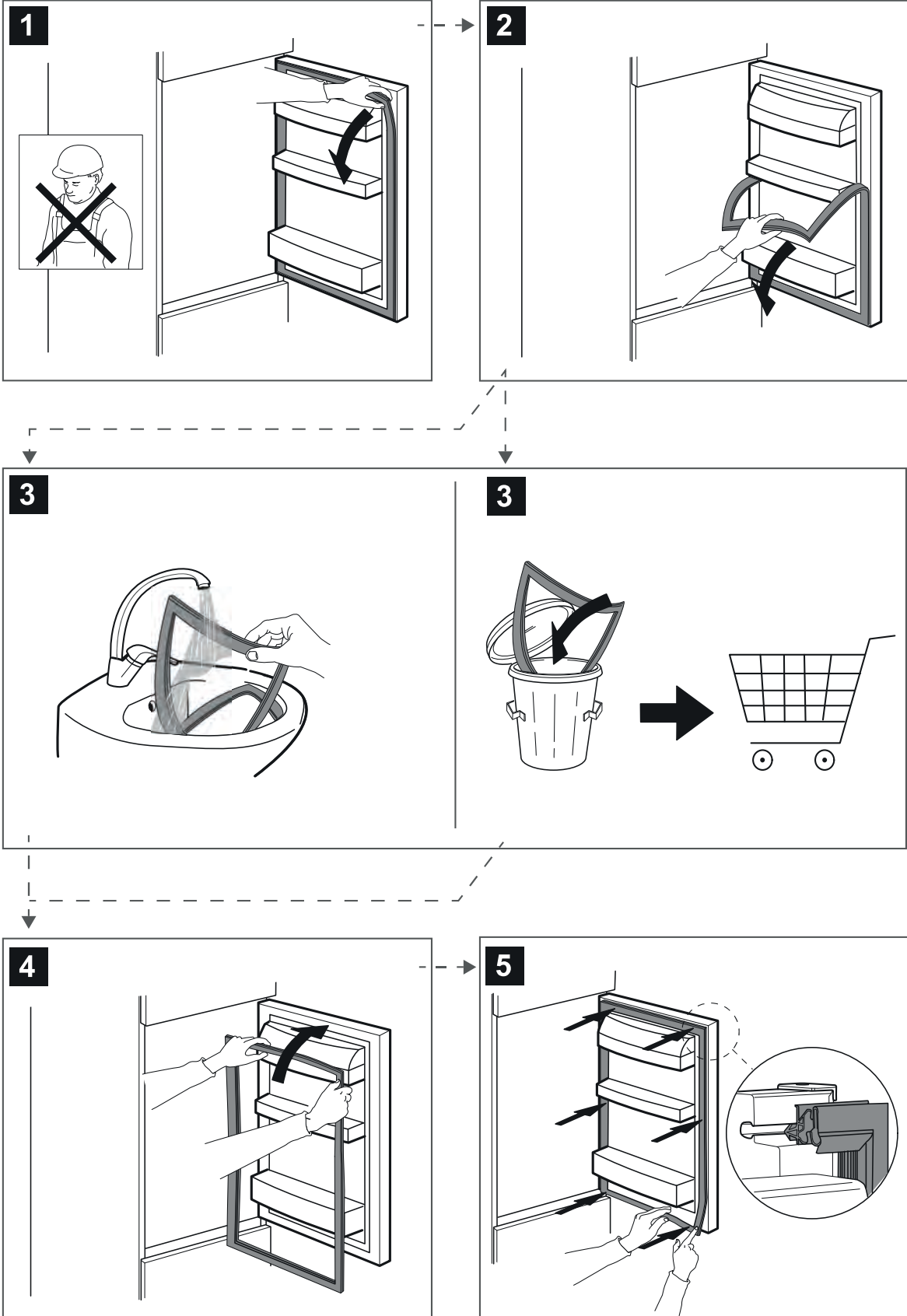



400011398441

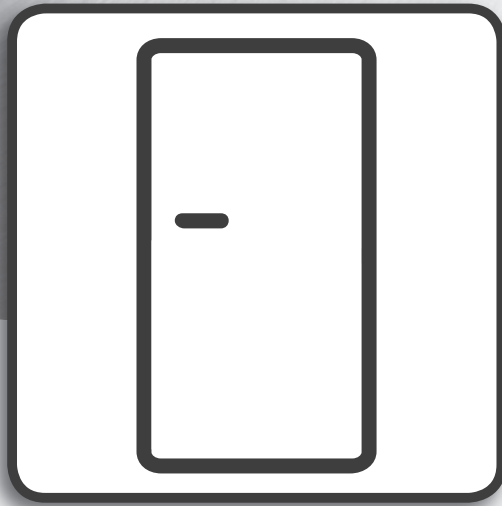

Інструкція з експлуатації

ІНСТРУКЦІЯ З ЕКСПЛУАТАЦІЇ

ПОКАЖЧИК

Дверцята з& полицками	2
Посібник з експлуатації та монтажу	3
Використання приладу	3
Перед початком експлуатації	3
Морозильне відділення та зберігання продуктів	3
Термін зберігання продуктів за різної температури	3
Розморожування морозильного відділення (не передбачено для моделей, в яких не відбувається обмерзання)	4
Звуки приладу під час роботи	4
Рекомендації на випадок невикористання приладу	5
Догляд і технічне обслуговування	6
Заміна ущільнювальної прокладки	7

Полиці

Контейнери, дверні й основні полиці можна виймати.

Дверцята

Зміна напрямку відкривання дверцят

Примітка: Напрямок відкривання дверцят можна змінити. Гарантія не поширюється на цю дію, якщо її виконують працівники Центру післяпродажного обслуговування. Дотримуйтеся порад, вказаних в **інструкції з монтажу**.

Використання приладу

Перед початком експлуатації

Зачекайте принаймні дві години після встановлення, перш ніж підключити прилад до електромережі. Якщо підключити прилад до електромережі, він автоматично розпочне роботу. За замовчуванням встановлено температури, які якнайкраще підходять для зберігання продуктів.

Увімкнувши прилад, зачекайте 4-6 годин, щоб температура досягла значення, достатнього для зберігання стандартної кількості продуктів. Вмонтуйте у вентилятор антибактеріальний фільтр для усунення неприємних запахів, як це показано на упаковці фільтру (за наявності). Якщо лунає звуковий сигнал, це означає, що активовано сигнал попередження про температуру: натисніть на кнопку, щоб вимкнути звукові сигнали.

Морозильне відділення та зберігання продуктів

У морозильному відділенні **※ ※ ※** можна заморожувати свіжі продукти, а також тривало зберігати заморожені. Кількість свіжих продуктів, які можна заморозити протягом 24 годин, вказано на таблиці з технічними даними. Розміщуйте свіжі продукти в зоні заморожування морозильного відділення, залишаючи навколо кожної упаковки достатній простір для вільної циркуляції повітря. Частково розморожені продукти не рекомендовано заморожувати повторно. Дуже важливо загортати продукти в харчову плівку, щоб уникнути потрапляння на них води, а також попередити підвищення рівня вологості й утворення конденсату.

Кубики льоду

Заповніть лоток для льоду на дві третини водою і поставте його до морозильного відділення. У жодному випадку не використовуйте гострі предмети, щоб видалити лід.

Виймання ящиків

Витягніть контейнери, наскільки це можливо, трохи підніміть, а потім вийміть їх. Щоб збільшити місце для зберігання продуктів у морозильному відділенні, вийміть з нього всі контейнери. Розмістивши продукти на полицях або решітках, щільно закрийте дверцята.

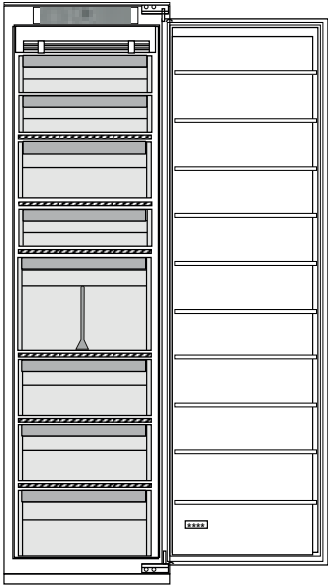

Термін зберігання продуктів за різної температури

МОРОЗИЛЬНА КАМЕРА			
Продукт	Тривалість зберігання (-12°C)	Рекомендована тривалість зберігання (-18°C)	Тривалість зберігання (-24°C)
Масло або маргарин	1 місяць	6 місяці	9 місяці
Риба	1 місяць	1-3 місяці	6 місяці
Фрукти (крім цитрусових) & Овочі	1 місяць	8-12 місяців	12 місяці

МОРОЗИЛЬНА КАМЕРА

Продукт	Тривалість зберігання (-12°C)	Рекомендована тривалість зберігання (-18°C)	Тривалість зберігання (-24°C)
М'ясо- шинка- сосиски Печеня (яловичина-свинина-ягнятина) Стейки або відбивні (яловичина-ягнятина-свинина)	1 місяць	2 місяці 8-12 місяців 4 місяці	12 місяці
Молоко, свіжа рідина, сир, морозиво або шербет	1 місяць	1-3 місяці	5 місяців (не рекомендується для морозива)
Птиця (курча-індичка)	1 місяць	5-7 місяців	9 місяці

НЕ МОРОЗИЛЬНА КАМЕРА

Продукт	Тривалість зберігання 0-3°C	Тривалість зберігання (3-6°C)	Тривалість зберігання 6-8°C
Консерви, напої, яйця, соуси, соління, вершкове масло, варення	3-4 тижні	3-4 тижні	3-4 тижні
Тропічні фрукти	Не рекомендовано	2-4 тижні	3-4 тижні
Сир, молоко, молочні продукти, делікатесні закуски, йогурт	2-5 днів	2-5 днів	2-5 днів
Холодні закуски, десерти, м'ясо та риба, домашня їжа	3-5 днів	1-2 дні	Не рекомендовано
Зберігання овочів і фруктів (за винятком тропічних фруктів та цитрусових)	15 днів	10-12 днів	4-7 днів

Розморожування морозильного відділення (не передбачено для моделей, в яких не відбувається обмерзання)

1. За чотири години до початку процесу розмороження, перш ніж витягати продукти з морозильного відділення, рекомендується встановити нижчу температуру або увімкнути функцію «Швидке заморожування»/«Швидке охолодження»*, щоб якнайдовше зберегти продукти під час циклу розморожування.
2. Щоб розморозити прилад, вимкніть його та витягніть контейнери. Покладіть заморожені продукти у прохолодне місце. Залиште дверцята відчиненими, щоб іній танув. Щоб запобігти розтіканню води під час розмороження, на дно морозильного відділення рекомендовано покласти абсорбуючу тканину та регулярно віджимати її.
3. Обережно очистіть внутрішні стінки морозильного відділення та насухо витріть їх.
4. Знову увімкніть прилад і покладіть у нього продукти.

Звуки приладу під час роботи

1. Гудіння компресора під час роботи приладу є нормальним.



2. Булькотіння і потріскування виникають при проходженні газоподібного холодоагенту усередині контуру охолодження, тому вони є нормальними шумами.



3. Можна почути скрипіння, коли компресор є активним або неактивним: це нормальний звук роботи приладу.



4. Переконайтеся, що полиці на внутрішній стороні дверцят холодильника, полиці і контейнери холодильного відділення приєднані і розташовані належним чином, щоб уникнути виникнення вібрацій.
5. Не ставте скляні контейнери (пляшки, банки і т. ін.) поруч один з одним, щоб уникнути вібрації.
6. Цей пристрій обладнано компресором, який працює на оптимальній швидкості, щоб мінімізувати споживання енергії. Тому в деяких ситуаціях (в літній час або у разі завантаження великої кількості продуктів) швидкість компресор збільшується, а отже, він працює більш гучно, ніж зазвичай.

Рекомендації на випадок невикористання приладу

Якщо прилад не використовується

Відключіть прилад від електромережі, витягніть із нього всі продукти, за потреби розморозьте та очистіть його.

Тримайте дверцята трохи відчиненими, щоб забезпечити циркуляцію повітря у відділеннях. Таким чином ви уникнете виникнення цвілі та неприємних запахів.

У випадку перебоїв напруги в електромережі

Тримайте дверцята зачиненими, щоб якомога довше зберегти продукти охолодженими. Не заморозуйте повторно частково розморожені продукти. Якщо електроенергію відключено на тривалий час, може ввімкнутися сигнал про знеструмлення (у моделях, оснащених електронікою).

Догляд і технічне обслуговування

Перш ніж виконувати чищення або технічне обслуговування, від'єднайте прилад від електромережі або витягніть вилку з розетки.

Ніколи не використовуйте абразивних мийних засобів. Ніколи не використовуйте займистих рідин для миття холодильника.

Забороняється застосовувати пароочисники.

Кнопки та дисплей панелі керування не можна протирати рідинами, які містять спирт, а лише сухою ганчіркою.

Регулярно очищайте прилад за допомогою м'якої тканини та теплої води з розчином у ній нейтральним миючим засобом, придатним для очищення внутрішніх поверхонь холодильного відділення.

Для забезпечення безперешкодного та правильного стікання талої води регулярно очищуйте дренажний отвір, розташований на задній стінці холодильного відділення біля контейнера для фруктів і овочів, за допомогою приладдя, що постачається в комплекті.

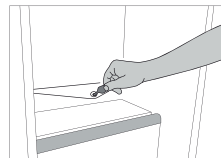

Заміна ущільнювальної прокладки

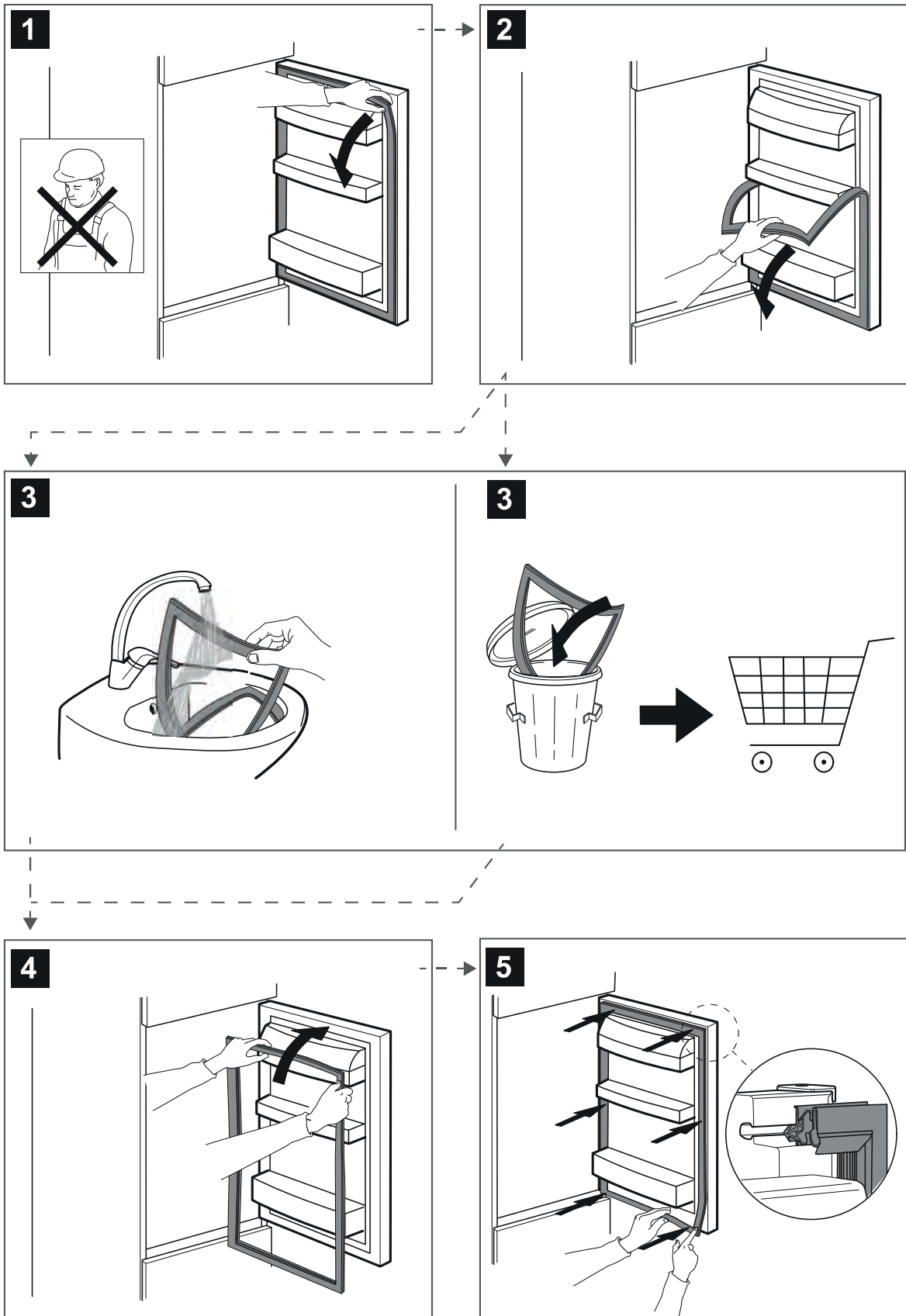



400011398441

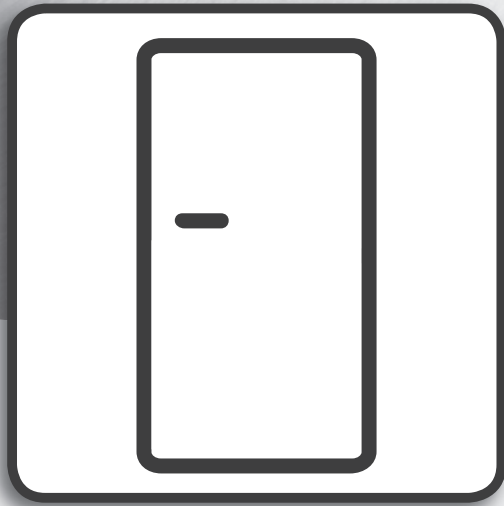

用户手册

用户手册

索引

门&搁架	2
使用 & 保养指南	3
如何使用电器	3
首次使用	3
冷冻室食物储存	3
不同温度下的食品货架期	3
如何给冷冻室除霜（免除霜型号无需查看）	4
功能声	4
不使用本电器时的建议	4
清洁和维护	5
密封垫更换	6

搁架

所有抽屉、门搁架和储物架均可取下。

门

可逆式冰箱门

注意：开门的方向可以改变。如果此操作由售后服务部门执行，则不在保修范围内。遵循**安装指南**中的指示。

如何使用电器

首次使用

安装完成后，应至少等待两小时，再将冰箱连接至电源。为电器连接电源后，电器自动开始运行。电器出厂时已设置理想的食物储藏温度。

开启冰箱后，必须等待4-6小时，以使其达到正常装满后所需的正确存储温度。按照过滤器包装（如有）上的说明，将抗菌抗异味过滤器放入风扇。如果响起声音信号，表示温度报警已触发：按下按钮，关闭声音报警。

冷冻室食物储存

冷冻室 **★***** 允许长时间储存冷冻食物和冷冻新鲜食物。铭牌上标有24小时内可完成冷冻的新鲜食品数量。在冷冻室内的冷冻区摆放好新鲜食品，食品包装周围要留有充足空间，以便空气自由流通。建议不要重新冷冻已经部分解冻的食物。切记包裹好食物，防止水分、湿气或冷凝液进入。

冰块

向冰格注水至2/3处，然后将其放回冷冻室。任何情况下都切勿使用尖锐物体取冰。

取出抽屉盒

尽可能向外拉开冷冻抽屉，然后向上抬起并取出。为了获得更大的容积，可以在没有抽屉盒的情况下使用冷冻室。确保在将食物放回格栅架/搁架后正确关闭门。

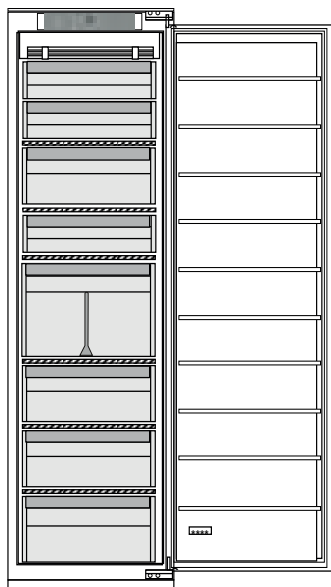

不同温度下的食品货架期

冷冻食物舱			
产品	储存期 (-12°C)	建议储存期 (-18°C)	储存期 (-24°C)
黄油或人造黄油	1 个月	6 个月	9 个月
鱼	1 个月	1-3 个月	6 个月
水果（柑橘除外） & 蔬菜	1 个月	8-12 个月	12 个月
肉 - 火腿 - 香肠 烤肉（牛肉 - 猪肉 - 羊肉） 牛排或排骨（牛肉 - 羊肉 - 猪肉）	1 个月	2 个月 8-12 个月 4 个月	12 个月
牛奶、新鲜液体、奶酪、冰淇淋或冰冻果子露	1 个月	1-3 个月	5 个月（建议不适用于冰淇淋）
家禽肉（鸡肉-火鸡肉）	1 个月	5-7 个月	9 个月

解冻舱

产品	储存期 0-3°C	储存期 (3-6°C)	储存期 6-8°C
罐头、饮料、鸡蛋、酱汁、腌菜、黄油、果酱	3-4 周	3-4 周	3-4 周
热带水果	建议不适用	2-4 周	3-4 周
奶酪、牛奶、乳制品、熟食、酸奶	2-5 天	2-5 天	2-5 天
冷切肉、甜品、肉和鱼以及家做的饭菜	3-5 天	1-2 天	建议不适用
存放蔬菜和水果（不包括热带水果和柑橘）	15 天	10-12 天	4-7 天

如何给冷冻室除霜（免除霜型号无需查看）

1. 建议将温度设置得稍低些，或者开启速冻/快速冷冻*功能至少四个小时，然后再将食物取出冷冻室，这样便可在除霜期间延长食物的保存。
2. 除霜时，请关闭电器电源并取出冷冻抽屉。将冷冻食物放于温度低的地方。把门敞开，使霜融化。为防止除霜过程中水分流失，建议在冷冻室底部放置一片吸水布，并不时拧干。
3. 清洁冷冻室内部，并仔细拭干。
4. 重新开启电器，并把食物放回。

功能声

1. 当设备工作时，压缩机产生的嗡嗡声是正常的。



2. 制冷剂气体通过冷却回路内部时发出的哗啦声和噼啪声都是正常的噪音。



3. 当压缩机处于启用及停用状态时，可能“听到”吱吱声：这是产品结构造成的正常声音。



4. 检查冰箱门内侧的置物架，冷藏室、冷冻室中的搁板和抽屉盒是否正确安装和放置，以避免可能的振动。
5. 不要将玻璃容器（瓶子、罐子等）彼此直接接触，以免产生振动噪音。
6. 该设备配有能够以最佳速度运行的压缩机，可以最大限度地降低能耗。因此，在某些情况下（夏季或如果放入大量食物时），压缩机可能会提升转速，所以此时可能比平常噪音更大。

不使用本电器时的建议

如果不使用本电器

切断电器电源，清空电器，为其除霜（如必要）并对其进行清洁。

使电器门保持微开状态，以使内部空气流通。此举可以避免发霉和异味。

如果突然断电

保持电器门紧闭，使食物尽可能长时间地处于保冷状态。切勿重新冷冻已经部分解冻的食物。如果断电时间过长，停电报警器可能启动（带有相应元器件的产品）。

清洁和维护

在进行任何清洁或维护操作之前，请从电源上拔下电器设备插头或断开电源。
切勿使用研磨剂。切勿使用易燃液体清洁冰箱部件。
请勿使用蒸汽清洁器。
按钮和控制面板显示屏不得使用酒精或酒精衍生物清洁，而应使用干布清洁。

不定期清洁电器，请使用布、冰箱内部专用中性清洁剂的温水溶液进行清洁。
为确保化霜水持续正确流动，请使用所提供的器具定期清洁果蔬盒旁边冷藏室后壁内的排水口。

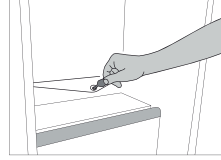

根据具体的规定要求，提供备件的时间将持续长达7年或10年。

密封垫更换

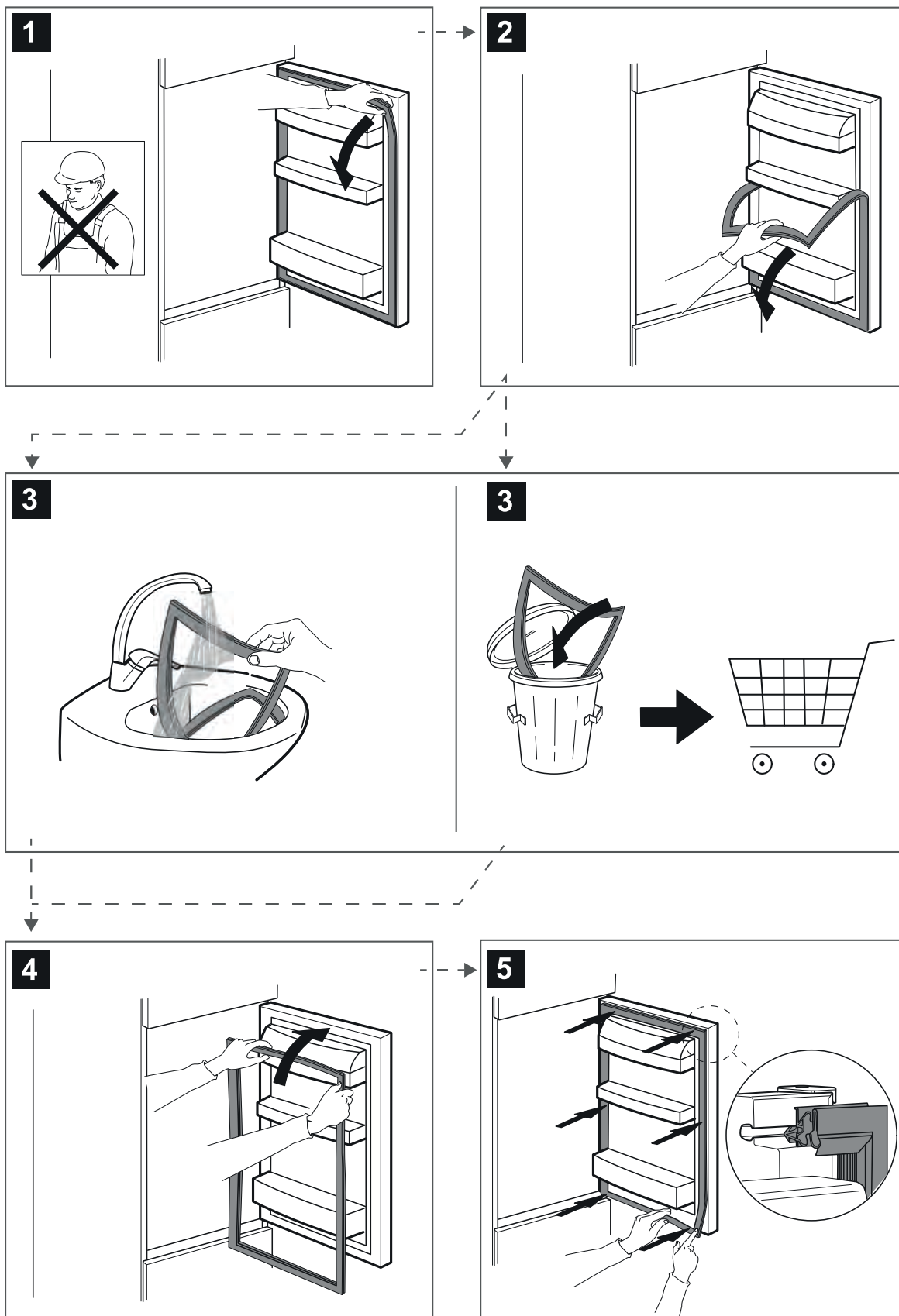



400011398441

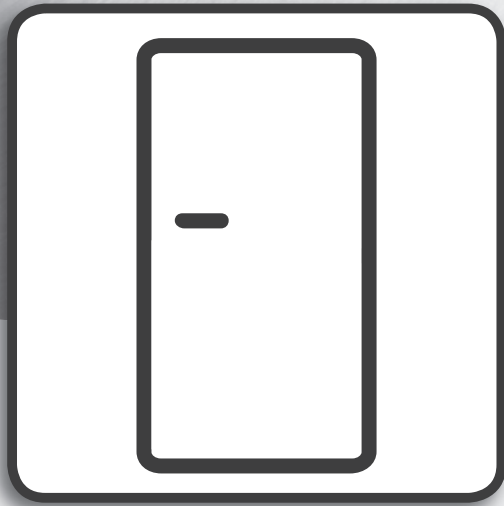

使用手冊

使用手冊

索引

門與櫃子	2
使用&保養指南	3
如何使用本家電	3
首次使用	3
冷凍室食物保存	3
食物在不同溫度的層架上存放的壽命	3
冷凍室除霜方法（無霜型號無需配備）	4
運作聲響	4
不使用本家電時的建議	4
清潔與保養	5
墊圈更換	6

隔板

所有抽屜、門架或隔板均可拆除。

機門

機門換邊開啟

備註：機門開啟方向可改變。此變更操作由售後服務中心進行時，不在保固範圍內。請依安裝指南中的說明操作。

如何使用本家電

首次使用

安裝後請等候至少兩小時再連接家電的電源。將家電接上電源後便會自動開始運作。在出廠時已預先設定好最適合儲放食物的溫度。

在啟動本家電後，請靜候4-6小時讓內部達到適當的儲物溫度。依過抗菌防異味過濾器包裝（如有）上的安裝說明將風扇裝在風扇中。若聽到音效訊號，表示出現溫度警示：請按下按鈕將音效警示關閉。

冷凍室食物保存

冷凍室 **✳️***** 可長時間保存冷凍食物及將新鮮食物冷凍。在24小時內可冷凍的新鮮食物量登載於機身銘板上。請將冷凍室中欲冷凍的食物適當排好，讓食物包裝間保持充足空間使空氣能自由循環。建議您不要將已部分解凍的食物重新冷凍。並請務必妥善包裝食物以避免水氣、濕氣進入或產生水氣凝結。

冰塊

請將製冰盒裝滿2/3的水後裝回冷凍室中。不論如何均請勿以尖銳物品取出冰塊。

拆卸抽屜

將抽屜盡可能向前拉、向上抬高後取出。冷凍室可不使用抽屜以增加容量。將食物放回架子 / 層架上後請務必將機門確實關好。

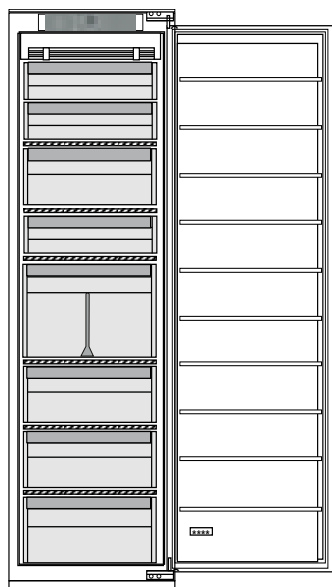

食物在不同溫度的層架上存放的壽命

冷凍室			
產品	保存期間 (-12°C)	建議保存期間 (-18°C)	保存期間 (-24°C)
牛油或人造奶油	1個月	6個月	9個月
魚類	1個月	1-3個月	6個月
水果（柑橘類除外）& 蔬菜	1個月	8-12個月	12個月
肉類、火腿、香腸 烤肉（豬、牛、羊） 肉排或排骨（豬、牛、羊）	1個月	2個月 8-12個月 4個月	12個月
牛奶、新鮮飲品、起司、 冰淇淋或雪酪	1個月	1-3個月	5個月（冰淇淋不建議）
禽類（雞、火雞）	1個月	5-7個月	9個月

解凍室			
產品	保存期間 (0-3°C)	保存期間 (3-6°C)	保存期間 (6-8°C)
罐頭、飲料、雞蛋、醬汁、醃漬物、奶油、果醬等	3-4週	3-4週	3-4週
熱帶水果	不建議	2-4週	3-4週
起司、牛奶、乳製品、熟食、優格等	2-5天	2-5天	2-5天
冷盤、甜點、肉品、魚類及自烹食物	3-5天	1-2天	不建議
存放蔬菜與水果（熱帶水果與柑橘類除外）	15天	10-12天	4-7天

冷凍室除霜方法（無霜型號無需配備）

1. 在將食物從冷凍室中取出進行除霜至少四小時前，建議可將溫度調低，或啟動Fast Freeze（快速冷凍）/ Fast Cool（快速冷卻）*功能，以延長食物的保存時間。
2. 除霜時，請將冰箱關機並取出所有抽屜。將已冷凍的食物放在低溫的地方。將冰箱門打開使霜能夠溶化。為避免除霜時有水流出，請在冷凍室底部放一塊布吸水並且定時擰乾。
3. 清潔冷凍室內部並仔細擦乾。
4. 將冰箱重新啟動並將食物放回冰箱內。

運作聲響

1. 當本產品運作時壓縮機出現低鳴聲是正常現象。
2. 冷卻管線中的冷媒氣體通過時會產生咕嚕聲和劈啪聲，屬於正常的噪音。
3. 當壓縮機啟動及關閉時可能會「聽到」吱吱作響的聲音：這是本產品架構下的正常聲音。

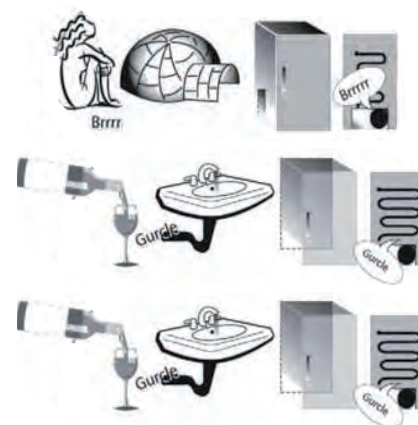

4. 確認冰箱機門內側的架子、冷藏室中的層架與抽屜均有確實放好與裝好，以避免發生震動。
5. 請勿讓玻璃容器（瓶子、罐子等等）彼此直接接觸以避免震動。
6. 本裝置配備有一部壓縮機，會以最佳速度運作進而將用電量降到最低。故某些情況（夏季或放入大量食物時）下壓縮機會加速運轉而使噪音比平常更大。

不使用本家電時的建議

不再使用本家電時

將冰箱電源拔掉，將內部清空、視需要除霜並清潔。

將冰箱門保持半開啟狀態讓內部空氣能夠循環。如此一來可避免發霉及產生異味。

遇電力中斷時

將冰箱門保持關閉讓內部的食物能盡可能保持冷卻。請勿將已部分解凍的食物重新冷凍。若電力中斷時間過長，則斷電警示會啟動（限配備電子系統的產品）。

清潔與保養

進行任何清潔或保養操作前，請先將本家電的電源拔掉或將電源切斷。

切勿使用研磨劑。請勿用易燃性液體清潔冰箱零件。

請勿使用蒸氣清潔機。

按鈕及控制面板顯示幕不可用酒精或酒精衍生物質清潔，請用乾燥的軟布擦拭即可。

請偶爾使用軟布以及含清潔冰箱內部專用中性清潔劑的溫水擦拭。

為確保除霜水的流量穩定與正確，請定期使用冰箱隨附的工具清潔位於冷藏室靠近水果與蔬菜抽屜後壁上的排水器。

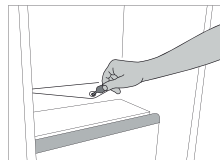

依特定法規要求，零件提供時間最長7年或10年。

墊圈更換

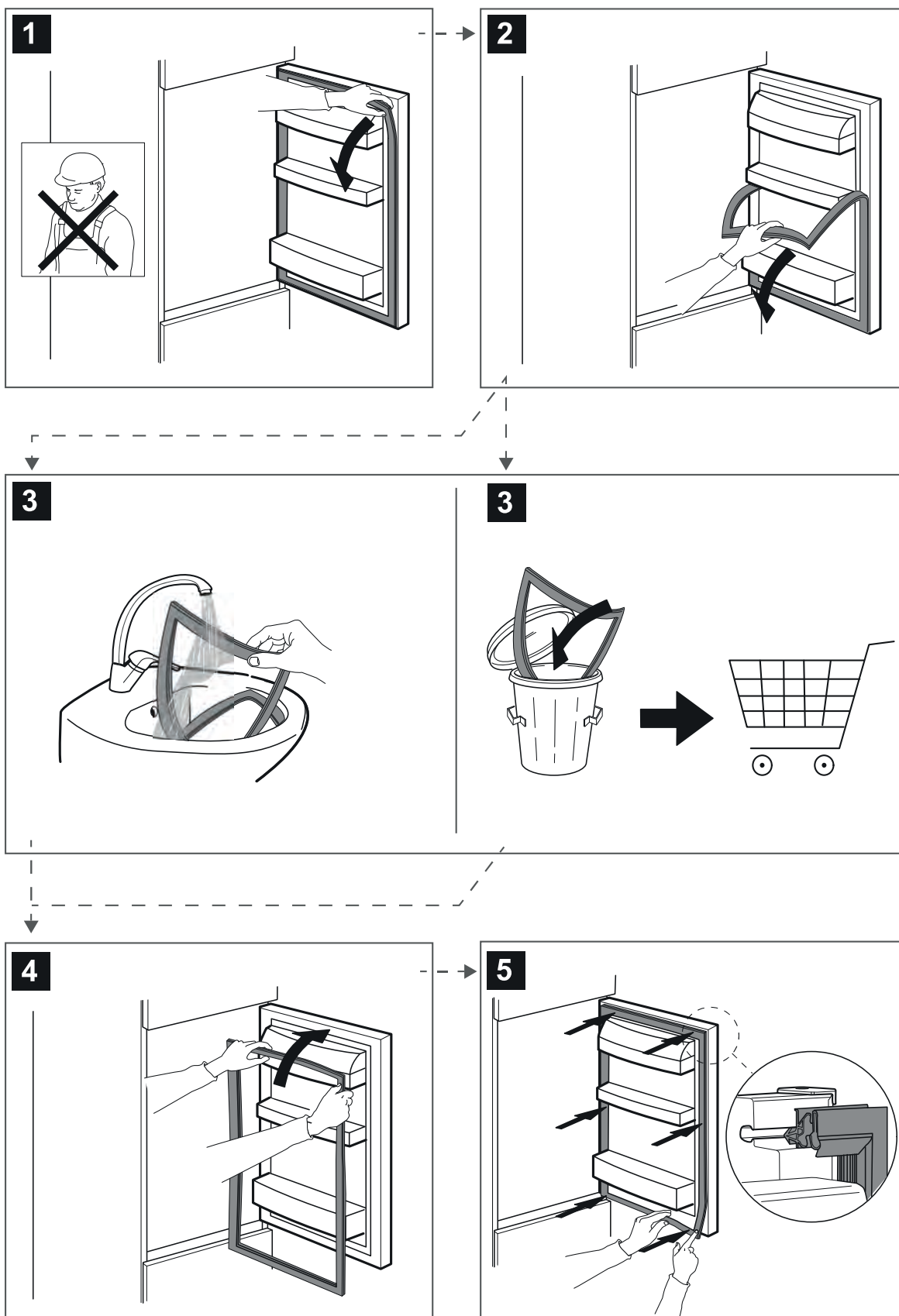



400011398441