

FR

SQ

HR

BG

ES

Whirlpool

Congélateur / Réfrigérateur / Manuel d'utilisation

Frigorifer / Manuali i Përdoruesit

Hladnjak / Upute za uporabu

Хладилник / Ръководство за употреба

Refrigerador / Manual del usuario



WHGF 6564 XK4E

®/TM/© 2025 Whirlpool.Produit sous licence_®/TM/© 2025 Whirlpool.Prodhuar sipas licencës_®/TM/© 2025 Whirlpool.Proizvedeno prema licenci_®/TM/© 2025 Whirlpool.Произведено по лиценз_®/TM/© 2025 Whirlpool.Fabricado con licencia

15 7550 0256/ FR SQ HR BG ES / AD_1/2/ 6/24/2025 4:14 PM
7299440052



Premièrement veuillez lire ce manuel !

Cher client, chère cliente,

Nous vous remercions d'avoir choisi ce produit.

Veuillez enregistrer vos produits sur www.register10.eu



Nous aimerions que vous obteniez une efficacité optimale de cet appareil de haute qualité qui a été fabriqué avec une technologie de pointe. Pour ce faire, lisez attentivement ce manuel et toute autre documentation fournie avant d'utiliser le produit.

Tenez compte de toutes les informations et avertissements du manuel d'utilisation. De cette façon, vous vous protégez, vous et votre appareil, contre les dangers qui peuvent survenir. Conservez le manuel d'utilisation. Joignez ce guide à l'unité si vous le remettez à quelqu'un d'autre.

Les symboles suivants sont utilisés dans le manuel de l'utilisateur et sur le produit :



Lisez le manuel d'utilisation.

	Les informations sur le modèle, telles qu'elles sont enregistrées dans la base de données des produits, peuvent être obtenues en accédant au site web suivant et en recherchant l'identifiant du modèle (*) figurant sur l'étiquette énergétique.
SUPPLIER'S NAME	MODEL IDENTIFIER → (*)
	
	https://eprel.ec.europa.eu/



1 Instructions environnementales

1.1 Élimination des matériaux d'emballage

Les matériaux d'emballage sont recyclables et sont marqués du symbole de recyclage .

Les différentes parties de l'emballage doivent donc être éliminées de manière responsable et dans le respect des réglementations locales en matière d'élimination des déchets.

2 Votre réfrigérateur

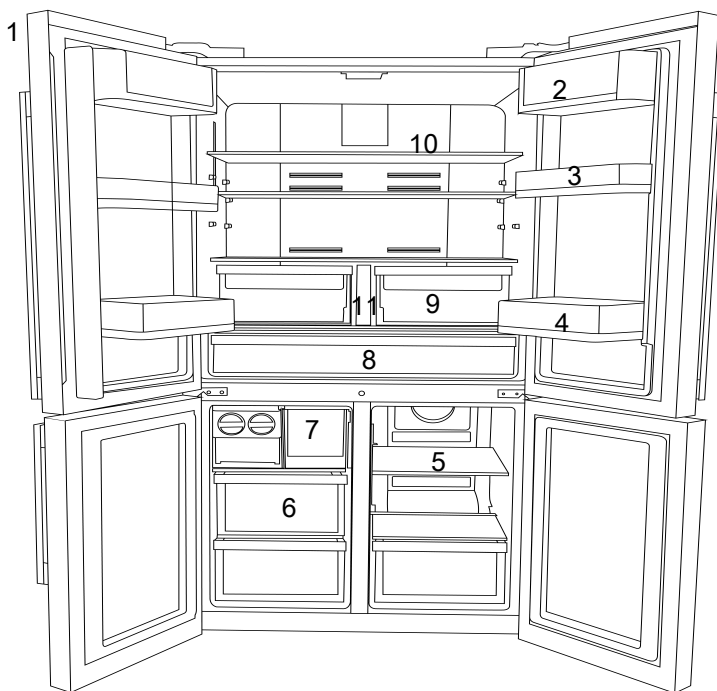

- | | | | |
|----|---|----|--|
| 1 | Panneau de contrôle et d'affichage | 2 | * Compartiment pour le beurre et le fromage |
| 3 | * Étagères à portes mobiles | 4 | *Étagère de la porte du compartiment réfrigérateur |
| 5 | * Tablette en verre du compartiment congélateur / refroidisseur | 6 | Tiroirs du compartiment congélateur |
| 7 | * Tiroir de la glacière | 8 | Bac pour produits laitiers (chambre froide) |
| 9 | Bacs à légumes | 10 | * Étagère en verre du compartiment réfrigéré |
| 11 | *Réservoir d'eau | | |

***En option :** Les illustrations présentées dans ce manuel d'utilisation sont schématiques et peuvent ne pas correspondre

3 Installation

Le bon endroit pour l'installation

Lisez d'abord la « Instructions de sécurité » !

Contactez le service agréé pour l'installation de votre réfrigérateur. Pour préparer l'installation du réfrigérateur, lisez attentivement les instructions du manuel d'utilisation et assurez-vous que les équipements électriques et d'approvisionnement d'eau sont installés convenablement. Si ce n'est pas le cas, appelez un électricien et un plombier pour faire le nécessaire pour les services publics.

- Les câbles d'alimentation endommagés doivent être remplacés par le service agréé.
- Lorsque deux réfrigérateurs sont installés côte à côte, laissez au moins 4 cm de distance entre les deux appareils
- Conservez le produit à l'abri de la lumière directe du soleil et dans un endroit sec.
- Si le cadre de la porte est trop étroit pour laisser passer l'appareil, retirez la porte et faites passer l'appareil sur les côtés ; si cela ne fonctionne pas, contactez le service agréé.
- Placez l'appareil sur une surface plane pour éviter les vibrations
- Placez le produit à 30 cm du chauffage, de la cuisinière et des autres sources de chaleur similaires et à au moins 5 cm des foyers électriques.
- N'exposez pas le produit directement à lumière du soleil et ne le laissez pas dans des environnements humides.
- Avant le transport ou l'utilisation, n'ouvrez jamais le couvercle de la carte de contrôle du produit. Risque de choc électrique et d'incendie !
- Notre entreprise ne sera pas tenue responsable de tout dommage résultant de l'utilisation de l'appareil sans prise de

exactement à votre produit. Si votre appareil ne présente pas les parties citées, alors l'information s'applique à d'autres modèles.

mise à la terre ou branchement électrique conforme à la norme nationale en vigueur.

- Gardez la fiche du câble d'alimentation à portée de main après l'installation.

Attention aux surfaces chaudes !

Les parois latérales de votre appareil sont équipées de tuyaux de refroidissement pour améliorer le système de refroidissement. Un fluide à haute pression peut s'écouler à travers ces surfaces, et provoquer des surfaces chaudes sur les parois latérales. C'est normal et cela ne nécessite pas d'entretien. Faites attention lorsque vous contactez ces zones.

Fixation des cales en plastique

Utilisez les cales en plastiques fournies avec le réfrigérateur pour maintenir une circulation d'air suffisante entre le réfrigérateur et le mur.

- Retirez les vis du produit et montez les vis fournies avec les cales.
- Fixez 2 cales en plastique sur le couvercle de ventilation tel qu'illustré par l'image.

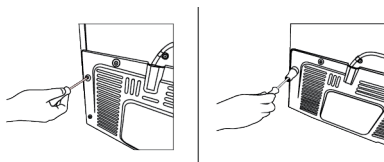

Réglages des pieds avant

Si le réfrigérateur n'est pas équilibré, réglez les pieds avant en les tournant vers la gauche ou la droite.

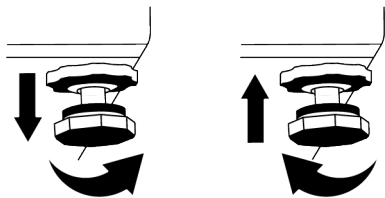

Pour le réglage vertical des portes,

Desserrez l'écrou de fixation en bas. Vissez l'écrou de réglage (CW/CCW) selon la position de la porte. Serrez l'écrou boulon de fixation pour la position finale.

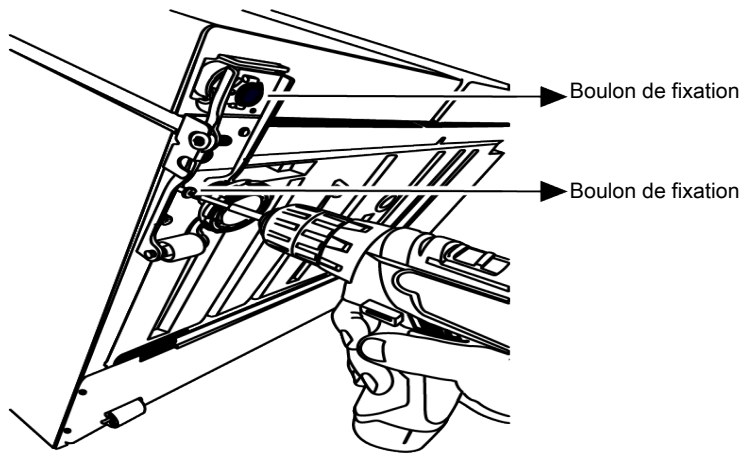

Pour le réglage des portes à l'horizontale,

Desserrez la vis de fixation dans la partie inférieure et desserrez l'écrou de fixation dans la partie supérieure. Vissez le boulon

de réglage (CW/CCW) sur le côté en fonction de la position de la porte. Serrez le boulon de fixation dans la partie supérieure pour la position finale et serrez la vis de fixation dans la partie inférieure

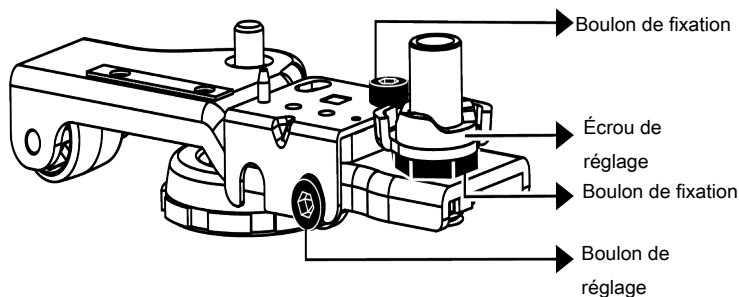

Fixez l'ensemble de la charnière supérieure avec 3 vis.
 Installez le couvercle de la charnière après l'installation des prises.
 Sécurisez le couvercle de la charnière avec deux vis.

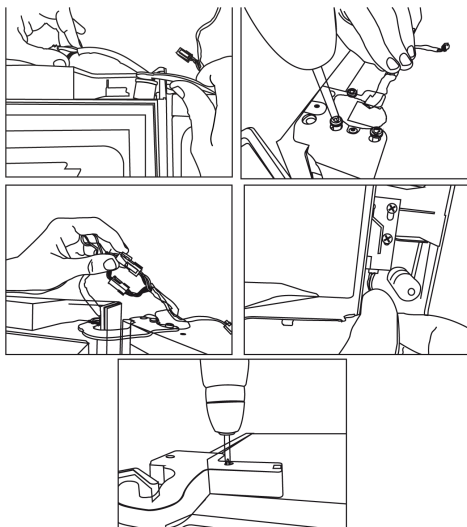

4 Préparation

Lisez d'abord les « Consignes de sécurité » !

4.1 Moyens d'économiser l'énergie

- Lorsque vous chargez les aliments, laissez suffisamment d'espace à l'intérieur du réfrigérateur pour permettre une circulation d'air suffisante pour le refroidissement.
- Comme l'air chaud et humide ne pénètre pas directement dans votre produit lorsque les portes ne sont pas ouvertes, votre produit s'optimisera dans des conditions suffisantes pour protéger vos aliments. Dans ces conditions, les fonc-

tions et les composants tels que le compresseur, le ventilateur, le chauffage, le dégivrage, l'éclairage, l'affichage, etc. fonctionneront en fonction des besoins en consommant un minimum d'énergie.

- Dans le cas où plusieurs options sont présentes, les étagères en verre doivent être placées de manière à ce que les sorties d'air de la paroi arrière ne soient pas bloquées et, de préférence, de manière à ce que les sorties d'air restent sous l'étagère en verre. Cette combinaison peut contribuer à améliorer la distribution de l'air et l'efficacité énergétique.

- Il est fortement recommandé d'utiliser le tiroir du bas pour le rangement.
- Pour une performance optimale, la fonction de congélation rapide peut être utilisée (si elle est disponible) 24 heures avant de placer les aliments frais dans le congélateur.
- Dans la plupart des cas, 24 heures suffisent pour utiliser la fonction de congélation rapide après que les aliments frais ont été placés dans le congélateur. Au bout d'un certain temps, la fonction de congélation rapide se désactive automatiquement.
- Lorsque vous congelez une petite quantité d'aliments, la fonction de congélation rapide peut être désactivée au bout d'un certain temps pour économiser de l'énergie.
- Conservez les aliments dans le réfrigérateur ou le Compartiment pour denrées hautement périssables selon les conditions de stockage appropriées afin d'économiser de l'énergie.
- Un son retentit à l'activation du compresseur. Il est normal que l'appareil fasse du bruit même si le compresseur ne fonctionne pas, car du fluide et du gaz peuvent être comprimés dans le système de refroidissement.
- Il est normal que les bords avant de l'appareil soient chauds. Ces parties doivent en principe être chaudes afin d'éviter la condensation
- Pour certains modèles, le panneau indicateur s'éteint automatiquement 1 minute après la fermeture des portes. Il s'active à nouveau à l'ouverture de la porte ou lorsque vous appuyez sur n'importe quelle touche.

4.2 Première utilisation

Avant d'utiliser votre appareil, assurez-vous que les installations nécessaires sont conformes aux instructions des sections « Consignes de sécurité » et « Installation ».

- Attendez au moins 2 heures avant de faire fonctionner le produit, afin d'assurer la pleine efficacité de la réfrigération.
- Laissez l'appareil fonctionner à vide pendant 6 heures, et la porte de l'appareil doit être maintenue fermée autant que possible.
- Le changement de température causé par l'ouverture et la fermeture de la porte pendant l'utilisation du produit peut normalement entraîner la formation de condensation sur les tablettes de la porte/du corps et sur les verres placés dans l'appareil.

5 Fonctionnement de l'appareil

Lisez d'abord les « Consignes de sécurité » !

4.3 Classe climatique et définitions

Veillez vous référer à la classe climatique figurant sur la plaque signalétique de votre appareil. L'une des informations suivantes s'applique à votre appareil selon la classe climatique.

- **SN** : Climat tempéré à long terme : Ce dispositif de refroidissement est conçu pour être utilisé à une température ambiante comprise entre 10 °C et 32 °C.
- **N** : Climat tempéré : Ce dispositif de refroidissement est conçu pour être utilisé à une température ambiante comprise entre 16°C et 32 °C.
- **ST** : Climat subtropical : Ce dispositif de refroidissement est conçu pour être utilisé à une température ambiante comprise entre 16°C et 38°C.
- **T** : Climat tropical : Ce dispositif de refroidissement est conçu pour être utilisé à une température ambiante comprise entre 16°C et 43°C.

- Le appareil ne doit être utilisé que pour la conservation des aliments.

- Fermez le robinet d'eau si vous vous absentez de chez vous (par exemple, en vacances) et que vous n'utilisez pas le distributeur d'eau ou le distributeur de glace pendant une longue période. Dans le cas contraire, des fuites d'eau peuvent se produire.

Débrancher le produit

- Enlevez la nourriture pour éviter les odeurs,
- Attendez que la glace fonde, nettoyez l'intérieur et laissez-le sécher, laissez les portes ouvertes pour éviter d'endommager les plastiques intérieurs de la carrosserie.

6 Panneau de contrôle du produit

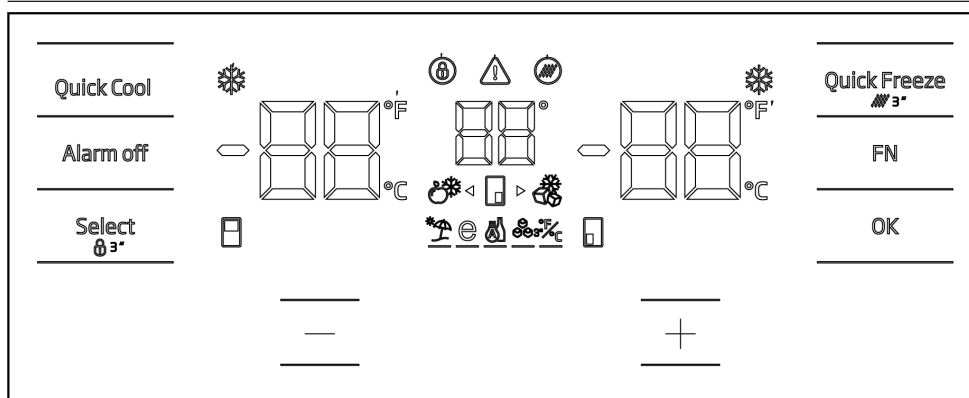

Lisez d'abord les « Consignes de sécurité » !

Les fonctions sonores et visuelles dudit panneau vous aident à utiliser votre réfrigérateur.

*En option : Les fonctions indiquées sont facultatives, il peut y avoir des différences de forme et d'emplacement au niveau des fonctions indiquées sur le panneau de votre appareil.

Indicateur de fonction de congélation rapide

S'allume lorsque la fonction de congélation rapide est activée.

Indicateur de la température du compartiment réfrigérateur

Displays the temperature of the cooler compartment, it may be set as 8,7,6,5,4,3,2,1.

*Indicateur Fahrenheit °F

Il s'agit de l'indicateur Fahrenheit. Lorsque le mode d'affichage Fahrenheit est activé, les points de consigne de température sont affichés en Fahrenheit et l'icône correspondante est allumée.

Verrouillage des touches

Appuyez simultanément sur la touche de verrouillage clavier pendant 3 secondes. Le symbole de verrouillage de la clé s'allume et le verrouillage du clavier est activé. Les touches ne peuvent pas être utilisées lorsque le mode de verrouillage des touches est activé. Appuyez à nouveau simultanément sur le bouton de verrouillage clavier pendant 3 secondes. Le symbole de verrouillage des touches s'éteint et le mode de verrouillage des touches est désactivé. Appuyez sur le verrouillage des touches si vous voulez éviter que le réglage de la température du réfrigérateur ne soit modifié.

* Panne de courant / Température élevée / Avertissement d'erreur

L'indicateur  s'allume en cas de défaut de température élevée ou d'alerte de défaut. En cas de panne de courant prolongée, la valeur de température la plus élevée atteinte par le compartiment congélateur clignote sur l'indicateur numérique. Si le réfrigérateur ne refroidit pas suffisamment ou si un dysfonctionnement du capteur se produit, cet affichage s'active. Si cet indicateur est allumé, veuillez consulter la section "Dépannage" de ce guide.

* Icône de réinitialisation du filtre

Cette icône s'allume lorsque le filtre doit être réinitialisé.

Icône du compartiment de changement de température

Indique le compartiment dont la température sera modifiée. Lorsque l'icône du compartiment de changement de température commence à clignoter, cela signifie que le compartiment concerné est sélectionné.

* Icône de congélation Joker

Sélectionnez l'icône du congélateur Joker à l'aide de la touche FN, l'icône commence à clignoter, lorsque vous appuyez sur la touche OK, l'icône du compartiment congélateur Joker s'allume et fonctionne comme un congélateur.

Indicateur de température du compartiment congélateur

Affiche la température du compartiment réfrigérateur, elle peut être réglée sur -16,-18,-19,-20,-21,-22,-24.

Indicateur de fonction de congélation rapide

S'allume lorsque la fonction de congélation rapide est activée.

*Indicateur Fahrenheit °F

Il s'agit de l'indicateur Fahrenheit. Lorsque le mode d'affichage Fahrenheit est activé, les points de consigne de température sont affichés en Fahrenheit et l'icône correspondante est allumée.

Bouton de fonction de congélation rapide Quick Freeze

Appuyez sur cette touche pour activer ou désactiver la fonction de congélation rapide. Si vous activez cette fonction, le compartiment congélateur est refroidi à une valeur inférieure à la température réglée.

La fonction de congélation rapide sert à congeler rapidement les aliments placés dans le compartiment congélateur. Si vous souhaitez congeler de grandes quantités d'aliments frais, activez cette fonction avant de placer les aliments dans l'appareil. Si l'eau de votre réservoir est restée dans le réservoir pendant plus de 2 à 3 semaines, il est recommandé de remplacer l'eau.

Si la fonction de congélation rapide n'est pas annulée, elle est automatiquement interrompue au bout de 24 heures maximum ou lorsque le compartiment réfrigérateur est devenu suffisamment froid.

Cette fonction n'est pas enregistrée après une panne de courant.

Réinitialisation du filtre

Le filtre est réinitialisé lorsque le bouton de congélation rapide est enfoncé pendant 3 secondes. L'icône de réinitialisation du filtre s'éteint.

*Bouton FN FN

Cette touche permet de naviguer dans les fonctions que vous souhaitez sélectionner. Lorsque l'on appuie sur ce bouton, l'icône et l'indicateur de la fonction à activer ou à désactiver commencent à clignoter. Si cette touche n'est pas actionnée pendant 20 secondes, la touche FN est désactivée. Vous devez appuyer sur ce bouton pour naviguer à nouveau dans les fonctions.

* Indicateur Celcius

Il s'agit de l'indicateur Celcius. Lorsque le mode d'affichage Celcius est activé, les points de consigne de température sont affichés en Celcius et l'icône correspondante est allumée.

Bouton OK OK

Après avoir navigué entre les fonctions à l'aide de la touche FN, lorsque la fonction est annulée à l'aide de la touche OK, l'icône et l'indicateur correspondants clignotent. La fonction reste allumée lorsque la fonction est activée, l'indicateur continue de clignoter pour indiquer l'icône sélectionnée.

Icône du compartiment de changement de température

Indique le compartiment dont la température sera modifiée. Lorsque l'icône du compartiment de changement de température commence à clignoter, cela signifie que le compartiment concerné est sélectionné.

Icône du compartiment de changement de température

Indique le compartiment dont la température sera modifiée. Lorsque l'icône du compartiment de changement de température commence à clignoter, cela signifie que le compartiment concerné est sélectionné.

Réglage du bouton d'augmentation

Vous pouvez sélectionner le compartiment concerné en appuyant sur la touche de sélection ; l'icône du compartiment concerné commence à clignoter et la valeur réglée est augmentée si vous appuyez sur la touche d'augmentation de la valeur réglée à ce moment-là. La valeur réglée revient à la valeur initiale si le bouton est actionné cycliquement.

Icône du compartiment de changement de température

Indique le compartiment dont la température sera modifiée. Lorsque l'icône du compartiment de changement de température commence à clignoter, cela signifie que le compartiment concerné est sélectionné.

Réglage de l'indicateur Celsius et Fahrenheit

Utilisez la touche FN pour sélectionner cette fonction, et utilisez les touches fléchées pour sélectionner Fahrenheit et Cel-

cius. Les indicateurs Fahrenheit et Celsius s'allument lorsque le type de température correspondant est sélectionné.

Icône de la machine à glaçons en marche

Pour mettre la machine à glaçons en marche, appuyez sur la touche FN (jusqu'à ce que l'icône de glace et son trait de soulignement apparaissent). La machine à glaçons sur l'icône et l'indicateur de fonction de la machine à glaçons commencent à clignoter lorsqu'ils sont sélectionnés, ce qui permet de comprendre que la machine à glaçons peut être activée et désactivée. L'icône de la machine à glaçons s'allume en continu lorsque vous appuyez sur la touche OK, et l'indicateur continue de clignoter à ce moment-là. Après 20 secondes, l'icône et l'indicateur restent allumés si aucune touche n'est activée. Ainsi, la machine à glaçons est activée. Pour éteindre à nouveau la machine à glaçons, appuyez sur le bouton OK après avoir sélectionné à nouveau l'icône et l'indicateur, de sorte que l'icône et l'indicateur de la machine à glaçons commencent à clignoter. Si vous n'appuyez sur aucun bouton pendant 20 secondes, l'icône et l'indicateur s'éteindront et la machine à glaçons s'éteindra à nouveau. Indique si l'icematic est en état de fonctionnement.

L'alimentation en eau du réservoir d'eau s'arrête lorsque cette fonction n'est pas sélectionnée. Toutefois, vous pouvez prendre la glace déjà fabriquée dans la machine à glaçons.

Icône de la fonction Eco fuzzy ECO

Pour activer la fonction Eco fuzzy, appuyez sur la touche FN (jusqu'à l'icône de la lettre e et son trait de soulignement). L'icône et l'indicateur de la fonction Eco-Fuzzy se mettent à clignoter lorsqu'ils sont sélectionnés, ce qui signifie que la machine à glaçons peut être activée et désactivée. L'icône de la fonction Eco-Fuzzy s'allume en continu lorsque le bouton OK est enfoncé, et l'indicateur continue de clignoter à ce

moment-là. Après 20 secondes, l'icône et l'indicateur restent allumés si aucun bouton n'est enfoncé, et la machine à glaçons est activée. Pour annuler à nouveau la fonction Eco Fuzzy, appuyez sur le bouton OK après avoir sélectionné à nouveau l'icône et l'indicateur, de sorte que l'icône et l'indicateur de la fonction Eco Fuzzy se mettent à clignoter. Si aucun bouton n'est enfoncé pendant 20 secondes, l'icône et l'indicateur s'éteignent et la fonction Eco Fuzzy est annulée.

* Icône de la fonction vacances

Pour activer la fonction vacances, appuyez sur la touche FN (jusqu'à ce que l'icône du parapluie et son trait de soulignement apparaissent). L'icône de la fonction vacances et l'indicateur de la fonction vacances commencent à clignoter lorsqu'ils sont sélectionnés, ce qui vous permet de comprendre que la fonction vacances peut être activée et désactivée. L'icône de la fonction vacances s'allume en continu lorsque vous appuyez sur le bouton OK, ce qui signifie que la fonction vacances est activée, et l'indicateur continue de clignoter à ce moment-là. Appuyez à nouveau sur le bouton OK pour annuler la fonction vacances, l'icône et l'indicateur de la fonction vacances se mettent à clignoter et la fonction vacances est annulée.

* Icône de réfrigération Joker

Lorsque vous sélectionnez l'icône de la glacière joker à l'aide de la touche FN et que vous appuyez sur la touche OK, le compartiment joker passe en compartiment glacière et fonctionne comme tel.

Indicateur Celcius

Il s'agit de l'indicateur Celcius. Lorsque le mode d'affichage Celcius est activé, les points de consigne de température sont affichés en Celcius et l'icône correspondante est allumée.

* Réglage du bouton de diminution

Vous pouvez sélectionner le compartiment concerné en appuyant sur la touche de sélection ; l'icône du compartiment concerné commence à clignoter et la valeur réglée est augmentée si vous appuyez sur la touche d'augmentation de la valeur réglée à ce moment-là. La valeur réglée revient à la valeur initiale si le bouton est actionné cliquiquement.

Icône du compartiment de changement de température

Indique le compartiment dont la température sera modifiée. Lorsque l'icône du compartiment de changement de température commence à clignoter, cela signifie que le compartiment concerné est sélectionné.

Icône du compartiment de changement de température

Indique le compartiment dont la température sera modifiée. Lorsque l'icône du compartiment de changement de température commence à clignoter, cela signifie que le compartiment concerné est sélectionné.

Verrouillage des touches

Appuyez simultanément sur la touche de verrouillage clavier pendant 3 secondes. Le symbole de verrouillage de la clé s'allume et le verrouillage du clavier est activé. Les touches ne peuvent pas être utilisées lorsque le mode de verrouillage des touches est activé. Appuyez à nouveau simultanément sur le bouton de verrouillage clavier pendant 3 secondes. Le symbole de verrouillage des touches s'éteint et le mode de verrouillage des touches est désactivé. Appuyez sur le **verrouillage des touches** si vous voulez éviter que le réglage de la température du réfrigérateur ne soit modifié.

* Bouton de sélection

Cette touche permet de sélectionner le compartiment pour lequel la valeur de la température doit être modifiée. Vous pouvez naviguer dans les compartiments en appuyant sur ce bouton. Les icônes des compartiments (7,17,18,20,28,29) permettent de savoir quel compartiment est

sélectionné. Le compartiment dont l'icône clignote est sélectionné comme compartiment pour lequel le point de consigne de la température doit être modifié. Vous pouvez ensuite modifier le point de consigne en appuyant sur la touche de diminution du point de consigne du compartiment (27) et sur la touche d'augmentation du point de consigne du compartiment (19). Les icônes des compartiments s'éteignent si le bouton de sélection n'est pas actionné dans les 20 secondes. Vous devez appuyer sur ce bouton pour sélectionner à nouveau un compartiment.

* **Avertissement d'arrêt de l'alarme**

Alarm off

En cas d'alarme de panne de courant/de température élevée, le fait d'appuyer sur la touche « Alarme désactivée » efface l'avertissement après avoir vérifié les aliments dans le compartiment congélateur.

* **Bouton de fonction de réfrigération rapide** Quick Cool

Le bouton a 2 fonctions. Appuyer et relâcher pour activer ou désactiver la fonction de refroidissement rapide. Le témoin de refroidissement rapide s'éteint et les réglages normaux sont rétablis.

La fonction de congélation rapide sert à congeler rapidement les aliments placés dans le compartiment congélateur. Si vous

souhaitez congeler de grandes quantités d'aliments frais, activez cette fonction avant de placer les aliments dans l'appareil. Si la fonction de congélation rapide n'est pas annulée, elle est automatiquement interrompue au bout de 1 heures maximum ou lorsque le compartiment réfrigérateur est devenu suffisamment froid.

Si vous appuyez sur le bouton de refroidissement rapide à plusieurs reprises à intervalles rapprochés, la protection du circuit électrique est activée et le compresseur ne se met pas immédiatement en marche.

Cette fonction n'est pas enregistrée après une panne de courant.

* **Indicateur de température Joker**

Les valeurs de réglage de la température du compartiment joker sont affichées.

Indicateur de température du compartiment à vins

Les valeurs de réglage de la température du compartiment à vin s'affichent à l'écran.

*

La température peut être réglée entre 1-8° C pour le compartiment réfrigérateur et entre - 24 et - 15° C pour le compartiment congélateur. Les valeurs de température réglables peuvent varier, à condition qu'elles se situent dans ces fourchettes, conformément aux spécifications du produit.

7 Utilisation de l'appareil



Lisez d'abord la section « Instructions de sécurité » !

7.1 Stockage des aliments dans le compartiment du congélateur et du réfrigérateur

Stockage des aliments dans le compartiment congélateur

- Vous pouvez activer la fonction de congélation rapide 4 à 6 heures avant la fonction de congélation et obtenir un refroidissement plus rapide.

- Amenez les repas chauds à la température ambiante avant de les placer dans le compartiment congélateur.
- Les aliments à congeler doivent être divisés en portions en fonction de la taille à consommer, et congelés dans des emballages séparés.
- Il est recommandé d'emballer les aliments avant de les placer dans le congélateur.
- Afin de prévenir l'expiration du temps de conservation, inscrivez la date et l'heure de congélation ainsi que le nom du pro-

duit sur l'emballage, en fonction des temps de conservation des différents aliments.

- Consommez rapidement les aliments que vous avez décongelés. Les aliments décongelés ne peuvent être recongelés que s'ils sont cuits. Il n'est pas sûr de consommer les aliments frais recongelés sans cuisson après leur décongélation.
- Lorsque vous congelez des aliments frais, ne les mettez pas en contact avec des aliments déjà congelés. Sinon, les aliments congelés seront décongelés.

Stocker les aliments, qui sont vendus congelés

- Respectez les durées indiquées dans ces instructions pour la conservation des aliments.
- Afin de préserver la qualité des aliments, veillez à ce que l'intervalle de temps entre la transaction d'achat et le stockage soit aussi court que possible.
- Achetez des aliments congelés stockés à des températures inférieures ou égales à -18 °C.
- Évitez d'acheter des aliments dont l'emballage est recouvert de glace, etc. Cela signifie que le produit pourrait être partiellement décongelé et recongelé. La température a un impact sur la qualité des aliments.

- Ne dépassez pas la durée de conservation recommandée par le producteur de l'aliment. Ne sortez du congélateur que les aliments dont vous avez besoin.
- Sauf en cas de circonstances extrêmes dans l'environnement, si votre produit (sur le tableau des valeurs de consigne recommandées) est réglé sur les valeurs de consigne spécifiées, les aliments conservent leur fraîcheur plus longtemps, aussi bien dans le compartiment des produits frais que dans celui du congélateur.
- Si le compartiment des aliments frais est réglé sur une température inférieure, les fruits et légumes frais peuvent être partiellement congelés.

Congélation rapide

1. Activez la fonction de congélation rapide 24 heures avant de placer vos aliments frais dans le congélateur.
2. 24 heures après avoir appuyé sur le bouton, placez les aliments que vous souhaitez congeler dans le troisième ou le quatrième tiroir à capacité de congélation supérieure.
3. Une fois la fonction de congélation rapide activée, elle est automatiquement annulée après un certain temps.

Réglage du compartiment congélateur	Réglage du compartiment réfrigérateur	Remarques
-18°C	3°C	Ce réglage est celui qui est recommandé par défaut. Ce réglage est recommandé si la température ambiante est inférieure à 30° C.
-18°C ou plus froid	3°C	Ces réglages sont recommandés pour des températures ambiantes excédant 30 °C.
Congélation rapide	3°C	Est utilisée lorsque vous voulez congeler vos denrées pendant une courte période. Lorsque le processus se termine, les paramètres du produit reviennent à la position précédente.
-18°C ou plus froid	2°C	Utilisez ces paramètres si à votre avis le compartiment réfrigérateur n'est pas assez froid en raison de la température ambiante ou de l'ouverture fréquente de la porte.

Détails du congélateur

Selon les normes IEC 62552, à une température ambiante de 25° C, le congélateur doit pouvoir congeler 4,5 kg de denrées alimentaires à -18° C ou à des températures

inférieures en 24 heures pour chaque 100 litres de volume du compartiment congélateur.

Les aliments peuvent être préservés pour des périodes prolongées uniquement à des températures inférieures ou égales à -18° C.

Vous pouvez garder les aliments frais pendant des mois (dans le congélateur à des températures inférieures ou égales à -18° C).

Les aliments à congeler ne doivent pas être en contact avec ceux déjà congelés pour éviter un dégivrage partiel.

Faites bouillir les légumes et filtrez l'eau pour prolonger la durée de conservation à l'état congelé. Placez les aliments dans des emballages sous vide après les avoir filtrés et placez-les dans le congélateur. Les bananes, les tomates, les feuilles de laitue, le céleri, les œufs durs, les pommes de terre et les aliments similaires ne doivent pas être congelés. Si ces aliments sont congelés, seules les valeurs nutritionnelles et les qualités gustatives seront affectées. Une pourriture qui mettrait en danger la santé humaine n'est pas à l'ordre du jour.

Placer les aliments

Balconnets du compartiment congélateur : Différents aliments congelés comme la viande, le poisson, la crème glacée, les légumes, etc.

Étagères du compartiment réfrigérateur : Les aliments contenus dans des casseroles, des plats couverts, des gamelles et les œufs (dans des gamelles fermées)

Balconnets de la porte du compartiment réfrigérateur : Aliments ou boissons de petite taille et emballés.

Bac à légumes : Légumes et fruits

Compartiment des aliments frais : Delicatessen (aliments pour le petit déjeuner, produits carnés à consommer dans un délai court).

Stockage des aliments dans le compartiment réfrigérant

- La température des compartiments augmente considérablement si la porte du compartiment est ouverte et fermée fréquemment et si elle reste ouverte pen-

dant longtemps, ce qui peut réduire la durée de vie des aliments et les faire se gâter.

- Afin de ne pas provoquer de changements d'odeur et de goût, les aliments doivent être conservés dans des récipients fermés.
- Ne conservez pas de quantités excessives d'aliments dans votre réfrigérateur. Pour obtenir un refroidissement plus efficace et homogène, placez les aliments séparément de manière à ce que l'air froid puisse circuler.
- Assurez la circulation de l'air en laissant un espace entre l'aliment et la paroi interne. Si vous appuyez les aliments contre la paroi arrière, ils risquent de geler.
- Amenez les plats chauds cuisinés à la température ambiante avant de les placer dans le réfrigérateur. Ensuite, vous pouvez placer le repas tiède dans les étagères inférieures de votre réfrigérateur. Ne placez pas les repas tièdes à proximité des aliments qui peuvent facilement se gâter.
- Décongelez vos aliments congelés dans le compartiment des aliments frais. Ainsi, vous pouvez refroidir le compartiment des aliments frais en utilisant des aliments congelés et économiser de l'énergie.
- Conservez les fruits tropicaux non mûrs (mangue, variétés de melon, papaye, banane, ananas) au réfrigérateur peut accélérer le processus de maturation. Ceci n'est pas recommandé car cela entraînera une réduction de la durée de stockage.
- Vous devez conserver les oignons, les aulx, les gingembres et les autres légumes-racines dans une pièce sombre et froide, et non au réfrigérateur.
- Si vous remarquez qu'un aliment a tourné dans le réfrigérateur, jetez-le et nettoyez les accessoires qui ont été en contact avec cet aliment.

- Pour refroidir rapidement les plats tels que les soupes et les ragoûts, qui sont cuits dans de grandes marmites, vous pouvez les mettre au réfrigérateur en les séparant dans leurs propres récipients peu profonds.
- Ne placez pas d'aliments non emballés à proximité des œufs.
- Conservez les fruits et les légumes séparément et conservez chaque variété dans un même endroit (par exemple, les pommes avec les pommes, les carottes avec les carottes, etc.).
- Sortez les légumes verts du sac en plastique et placez-les au réfrigérateur après les avoir enveloppés dans une serviette en papier ou un linge sec. Si vous lavez ce type d'aliments avant de les placer dans le réfrigérateur, n'oubliez pas de les sécher.
- Vous pouvez à la fois créer un environnement humide et assurer une circulation d'air en conservant les fruits et légumes, qui ont tendance à sécher, dans des sacs en plastique perforés ou non fermés.
- Sauf en cas de circonstances extrêmes dans l'environnement, si votre produit (sur le tableau des valeurs de consigne recommandées) est réglé sur les valeurs de consigne spécifiées, les aliments conservent leur fraîcheur plus longtemps, aussi bien dans le compartiment des produits frais que dans celui du congélateur.

Conservez les différents aliments dans des endroits différents en fonction de leurs caractéristiques.

Aliment	Emplacement
Œuf	Balconnet
Produits laitiers (beurre, fromage)	Si disponible, compartiment zéro degré (pour les aliments du petit-déjeuner)
Fruits, légumes et verdure	Compartiment fruits-légumes, bac à légumes ou Compartiment EverFresh+ (si disponible)
Viande fraîche, volaille, poisson, saucisses, etc. Aliments cuits	Si disponible, compartiment zéro degré (pour les aliments du petit-déjeuner)
Aliments prêts à consommer, produits emballés, conserves, produits marinés	Étagères supérieures ou balconnet
Boissons, bouteilles, épices et snacks	Balconnet

7.2 Remplacement de la lampe d'éclairage

Appelez le service autorisé lorsque l'ampoule/LED utilisée pour l'éclairage de votre réfrigérateur doit être remplacée.

La ou les lampes utilisées dans cet appareil ne peuvent pas être utilisées pour l'éclairage de la maison. L'objectif de cette lampe est d'aider l'utilisateur à placer les aliments dans le réfrigérateur/congélateur de manière sûre et confortable.

8 Caractéristiques du produit

8.1 La zone de stockage de la glace

Machine à glaçons automatique

Pour obtenir de la glace de la machine à glaçons automatique, remplissez le réservoir d'eau du compartiment réfrigérateur jusqu'au niveau maximum.

En raison du temps chaud et humide, les glaçons accumulés dans le tiroir à glace peuvent se coller les uns aux autres et de-

venir une masse solide en l'espace de 15 jours ; c'est normal. Si vous ne parvenez pas à briser la masse, vous pouvez vider le bac à glaçons et en refaire.

- Si l'eau de votre réservoir est restée dans le réservoir pendant plus de 2 à 3 semaines, il est recommandé de remplacer l'eau.

- Les sons distincts émis par votre réfrigérateur à des intervalles de 120 minutes sont ceux qui se produisent lors de la fabrication et du déversement de la glace ; il s'agit d'une situation normale.
- Si vous n'avez pas besoin de glace, appuyez sur l'icône d'annulation de la glace pour arrêter la machine à glaçons afin d'économiser de l'énergie et de prolonger la durée de vie de votre réfrigérateur.

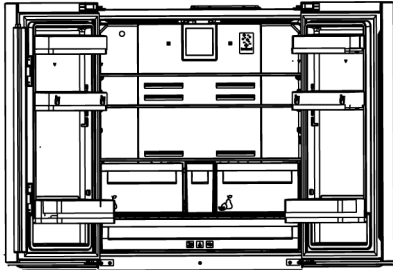

8.2 Porte-œuf

Vous pouvez placer le porte-œuf sur la porte ou l'étagère du corps que vous souhaitez.

Si le porte-œufs doit être placé sur l'étagère du corps, nous vous recommandons de choisir des étagères inférieures plus froides.

- Ne placez jamais le porte-œuf sur le compartiment congélateur..

8.3 Bac à légumes

Le bac à légumes du réfrigérateur est conçu pour conserver les légumes frais en préservant leur humidité. À cette fin, la circulation générale d'air froid est intensifiée dans le bac à légumes. Conservez les fruits et les légumes dans ce compartiment. Conservez séparément les légumes verts et les fruits pour prolonger leur durée de vie.

8.4 Compartiment intermédiaire mobile

Le compartiment intermédiaire mobile est une pièce qui a été conçue pour empêcher l'air froid du réfrigérateur de s'échapper.

1. Lorsque les portes du compartiment réfrigérant sont fermées, l'étanchéité est activée car les joints de la porte entrent en contact avec la surface du compartiment intermédiaire mobile.
2. Une autre raison d'utiliser un compartiment intermédiaire mobile dans votre réfrigérateur est de s'assurer que le volume net du compartiment réfrigérant est augmenté. Les compartiments intermédiaires standard occupent un certain volume inutilisable dans le réfrigérateur.
3. Comme la porte gauche du compartiment réfrigérant est ouverte, le compartiment intermédiaire mobile est dans un état fermé.
4. Il ne doit pas être ouvert manuellement. Lorsque la porte est fermée, elle se déplace selon le guidage de la partie en plastique du corps.

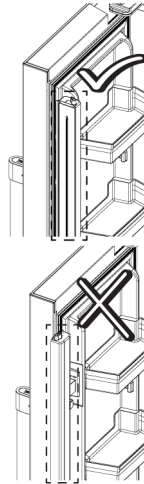

8.5 Zone d'entreposage frais des produits laitiers

Compartiment de stockage de l'air froid

Ce compartiment assure une température plus basse à l'intérieur du réfrigérateur. Utilisez ce compartiment pour conserver les charcuteries (salami, saucisses, produits laitiers, etc.) qui nécessitent une tempéra-

ture de conservation plus basse ou des produits à base de viande, de poulet ou de poisson destinés à une consommation immédiate. Ne conservez pas les fruits et les légumes dans ce compartiment.

8.6 bac à légumes avec contrôle d'humidité

Grâce au bac à légumes à humidité contrôlée, vous pouvez conserver les légumes et les fruits pendant une période plus longue dans un environnement aux conditions d'humidité idéales.

Grâce au système de réglage de l'humidité avec 3 options devant votre bac à légumes, vous pouvez contrôler l'humidité à l'intérieur du compartiment en fonction des aliments que vous stockez. Nous vous recommandons de stocker vos aliments en sélectionnant l'option légumes lorsque vous stockez des légumes uniquement, l'option fruits lorsque vous stockez des fruits uniquement et l'option mixte lorsque vous stockez des aliments mélangés.

Nous recommandons de ne pas stocker les légumes et les fruits dans des sacs afin d'améliorer la durée de conservation des aliments et de mieux profiter du système de contrôle de l'humidité. En les laissant dans des sacs en plastique, les légumes pourrissent en peu de temps. Nous recommandons de ne pas conserver les concombres et les brocolis, en particulier, dans des sacs fermés. Dans les situations où le contact avec d'autres légumes n'est pas privilégié, utilisez des matériaux d'emballage tels que le papier qui présente un certain niveau de porosité en termes d'hygiène.

Lorsque vous placez les légumes, placez les légumes lourds et durs en bas et les légumes légers et tendres en haut, en tenant compte du poids spécifique des légumes. Il ne faut pas mettre les fruits qui ont une forte production de gaz d'éthylène comme la poire, l'abricot, la pêche et surtout la pomme dans le même bac à légumes avec d'autres fruits et légumes. Le gaz d'éthylène qui sort de ces fruits pourrait faire mûrir plus rapidement d'autres légumes et

fruits et les faire pourrir dans un laps de temps plus court.

Grâce à la fonction de bac à légumes à humidité contrôlée, l'humidité des légumes et des fruits est maîtrisée et les aliments restent frais plus longtemps.

Nous vous recommandons de placer les légumes à feuilles tels que la laitue, les épinards et les légumes similaires qui sont sensibles à la perte d'humidité dans le bac à légumes, non pas à la verticale sur leurs racines, mais le plus horizontalement possible.

Lorsque vous placez les légumes, placez les légumes lourds et durs en bas et les légumes légers et tendres en haut, en tenant compte du poids spécifique des légumes.

Ne laissez jamais de légumes dans des sacs en plastique dans le bac à légumes. En les laissant dans des sacs en plastique, les légumes pourrissent en peu de temps.

Dans les situations où le contact avec d'autres légumes n'est pas privilégié, utilisez des matériaux d'emballage tels que le papier qui présente un certain niveau de porosité en termes d'hygiène.

Il ne faut pas mettre les fruits qui ont une forte production de gaz d'éthylène comme la poire, l'abricot, la pêche et surtout la pomme dans le même bac à légumes avec d'autres fruits et légumes. Le gaz d'éthylène qui sort de ces fruits pourrait faire mûrir plus rapidement d'autres légumes et fruits et les faire pourrir dans un laps de temps plus court.

8.7 Utilisation du distributeur d'eau interne et du distributeur d'eau de porte

Rincez le système d'eau après avoir raccordé le réfrigérateur à l'alimentation en eau ou après avoir remplacé le filtre à eau. Utilisez un récipient résistant et maintenez le levier du distributeur d'eau pendant 5 se-

condes, puis retirez votre main pendant 5 secondes. Continuez cette opération jusqu'à ce que l'eau commence à s'écouler. Lorsque l'eau commence à couler, continuez à appuyer puis à relâcher la pédale du distributeur d'eau (appuyez pendant 5 secondes, relâchez pendant 5 secondes) jusqu'à ce que vous atteigniez 4 gallons d'eau. Cela permettra d'introduire 15 litres d'eau dans le système. Cette opération purge l'air du filtre et du système de distribution d'eau et prépare le filtre à eau à l'utilisation. Une purge supplémentaire peut être nécessaire dans certains foyers. De l'eau peut jaillir du distributeur lorsque vous purgez l'air du système.

Laissez refroidir le réfrigérateur et mettez l'eau au réfrigérateur pendant 24 heures. Prélevez suffisamment d'eau pour garantir la disponibilité d'eau fraîche dans le système chaque semaine.

Après avoir consommé de l'eau en continu pendant 5 minutes, le distributeur d'eau s'arrête de distribuer de l'eau pour éviter tout débordement. Appuyez à nouveau sur la pédale du distributeur pour continuer à prélever de l'eau.

***Distributeur d'eau de porte**

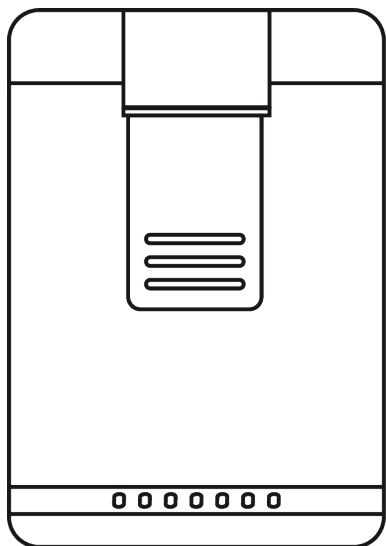

***Prise d'eau**

Tenez un récipient sous le robinet du distributeur d'eau tout en appuyant sur la pédale du distributeur d'eau.

Relâchez la pédale du distributeur pour arrêter la prise d'eau.

Les premiers verres d'eau obtenue du distributeur d'eau doivent normalement être chauds.

Lorsque le distributeur d'eau n'est pas utilisé pendant une longue durée, il faut verser les premiers verres d'eau qu'il produit afin d'obtenir de l'eau propre.

Lors de la première utilisation, vous devez attendre environ 24 heures pour que l'eau refroidisse.

Retirez le verre quelques instants après avoir appuyé sur la gâchette.

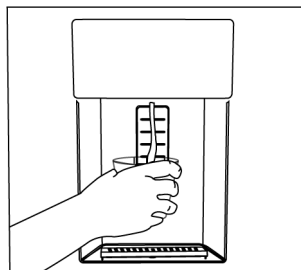

***Distributeur d'eau interne**

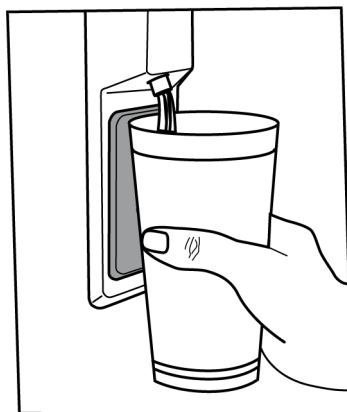

Pour le fonctionnement du distributeur d'eau

De l'eau peut s'écouler du distributeur d'eau avant la première utilisation du réfrigérateur et après le remplacement du filtre à eau. Pour éviter que de l'eau ne s'écoule ou ne fuie du distributeur, purgez l'air du système en vidant 20 litres d'eau du distributeur avant d'utiliser votre réfrigérateur pour la première fois et après chaque change-

ment de filtre à eau. De cette manière, l'air emprisonné est éliminé du système et les fuites du distributeur d'eau sont évitées. En cas d'obstruction de l'écoulement de l'eau, vérifiez la régularité de la conduite d'eau derrière l'appareil et la position du raccord. Il est normal que votre distributeur d'eau ne laisse échapper que quelques gouttes d'eau après avoir pris de l'eau.

9 Entretien et nettoyage

Lisez d'abord les « Consignes de sécurité » !

Avant de nettoyer votre appareil, débranchez-le ou mettez hors tension le fusible auquel il est raccordé.

Ne placez pas vos mains, vos pieds ou des objets métalliques sous le réfrigérateur ou entre le réfrigérateur et le sol, pour quelque raison que ce soit. Il peut se coincer ou des bords tranchants peuvent provoquer des blessures.

- N'utilisez pas des objets pointus ou des produits de nettoyage abrasifs pour nettoyer l'appareil. Il ne faut pas utiliser de matériaux tels que des produits d'entretien ménager, du savon, des détergents, du gaz, de l'essence, un diluant, de l'alcool, de la cire, etc.
- La poussière doit être enlevée de la grille de ventilation située à l'arrière du produit au moins une fois par an (sans ouvrir le couvercle). Nettoyez l'appareil avec un chiffon humide.
- Veillez à ce que l'eau n'entre pas en contact avec le couvercle de la lampe et les autres pièces électriques.
- Nettoyez la porte avec un chiffon humide. Retirez tout le contenu pour enlever la porte et les supports de carrosserie. Retirez les supports de porte en les soulevant vers le haut. Nettoyez et séchez les étagères, puis refixez-les en les faisant glisser à partir du haut.
- N'utilisez pas d'eau chlorée ou de produits de nettoyage sur la surface extérieure et les pièces chromées de l'appareil. Le chlore entraîne la corrosion de ce type de surfaces métalliques.
- Il ne faut pas utiliser d'outils tranchants et abrasifs, de savon, de produits d'entretien ménager, de détergents, de gaz, d'essence, de vernis et de substances similaires pour empêcher la déformation de la pièce en plastique et l'élimination des empreintes sur la pièce. Utilisez de l'eau chaude et un chiffon doux pour le nettoyage, puis séchez-le.
- Sur les produits sans fonction antigel, des gouttes d'eau et du givre jusqu'à l'épaisseur d'un doigt peuvent apparaître sur la paroi arrière du compartiment congélateur. Ne nettoyez pas et n'appliquez jamais d'huiles ou de produits similaires.
- Utilisez un chiffon en microfibres légèrement humidifié pour nettoyer la surface extérieure du produit. Les éponges et autres types de vêtements de nettoyage peuvent provoquer des éraflures.
- Afin de nettoyer tous les composants amovibles pendant le nettoyage de la surface intérieure du produit, il faut laver ces composants avec une solution douce composée de savon, d'eau et de carbonate. Lavez et séchez soigneusement. Évitez le contact de l'eau avec les composants d'éclairage et le panneau de contrôle.

- N'utilisez pas de vinaigre, d'alcool à friction ni de produits nettoyants à base d'alcool sur les surfaces intérieures.

Surfaces extérieures en acier inoxydable

Utilisez un produit de nettoyage non abrasif pour l'acier inoxydable et appliquez-le avec un chiffon doux non pelucheux. Pour polir, essuyez doucement la surface avec un chiffon en microfibres humidifié à l'eau et utilisez une peau de chamois sèche. Suivez toujours les veines de l'acier inoxydable.

Prévention des odeurs

À sa sortie d'usine, cet appareil ne contient aucun matériau odorant. Toutefois, le stockage inapproprié des aliments et le nettoyage incorrect des surfaces internes peuvent être à l'origine d'odeurs.

10 Dépannage

Lisez d'abord les « Consignes de sécurité » !

Vérifiez la liste suivante avant de contacter le service après-vente. Cela devrait vous éviter de perdre du temps et de l'argent. Cette liste répertorie les plaintes fréquentes ne provenant pas de vices de fabrication ou des défauts de pièces. Certaines fonctionnalités mentionnées dans ce manuel peuvent ne pas exister sur votre modèle. Si le problème persiste même après observation des instructions contenues dans cette partie, contactez votre fournisseur ou un service de maintenance agréé. N'essayez pas de réparer vous-même l'appareil.

Le réfrigérateur ne fonctionne pas.

- La fiche électrique n'est pas correctement insérée. >>> Branchez-la en l'enfonçant complètement dans la prise.
- Le fusible branché à la prise qui alimente l'appareil ou le fusible principal est grillé. >>> Vérifiez les fusibles.

- Pour éviter cela, nettoyez l'intérieur à l'aide de carbonate dissout dans l'eau tous les 15 jours.
- Conservez les aliments dans des récipients scellés, car les micro-organismes provenant des aliments conservés dans des récipients non scellés provoquent une mauvaise odeur.
- Ne conservez pas d'aliments périmés ou avariés dans le réfrigérateur.

Protection des surfaces en plastique

Si de l'huile se répand sur les surfaces en plastique, il faut immédiatement les nettoyer avec de l'eau tiède, sinon elles seront endommagées.

Condensation sur la paroi latérale du congélateur (MULTI ZONE, COOL, CONTROL et FLEXI ZONE).

- La porte a été ouverte trop fréquemment >>> Évitez d'ouvrir trop fréquemment la porte de l'appareil.
- L'environnement est trop humide. >>> N'installez pas l'appareil dans des endroits humides.
- Les aliments contenant des liquides sont conservés dans des récipients non fermés. >>> Conservez ces aliments dans des emballages scellés.
- La porte de l'appareil est restée ouverte. >>> Ne laissez pas la porte de l'appareil ouverte longtemps.
- Le thermostat est réglé sur une température très froide. >>> Réglez le thermostat à la température appropriée.

Le compresseur ne fonctionne pas.

- En cas de coupure soudaine de courant ou de débranchement intempestif, la pression du gaz dans le système de réfrigération de l'appareil n'est pas équilibrée, ce qui déclenche la fonction de conservation thermique du compresseur. L'appareil se remet en marche au bout de 6 mi-

nutes environ. Dans le cas contraire, veuillez contacter le service de maintenance.

- Le dégivrage est actif. >>> Ce processus est normal pour un appareil à dégivrage complètement automatique. Le dégivrage se déclenche périodiquement.
- L'appareil n'est pas branché. >>> Vérifiez que le cordon d'alimentation est branché.
- Le réglage de la température est incorrect. >>> Sélectionnez le réglage de température approprié.
- Absence d'énergie électrique. >>> L'appareil continuera à fonctionner normalement une fois le courant rétabli.

Le bruit du réfrigérateur en fonctionnement s'accroît pendant son utilisation.

- Le rendement de l'appareil en fonctionnement peut varier en fonction des fluctuations de la température ambiante. Ceci est normal et ne constitue pas un dysfonctionnement.

Le réfrigérateur fonctionne fréquemment ou pendant de longues périodes.

- Il se peut que le nouvel appareil soit plus grand que l'ancien. Les appareils plus grands fonctionnent plus longtemps.
- La température de la pièce est peut-être trop élevée. >>> Il est normal que l'appareil fonctionne plus longtemps quand la température de la pièce est élevée.
- L'appareil vient peut-être d'être branché ou chargé de nouvelles denrées alimentaires. >>> L'appareil met plus longtemps à atteindre la température réglée s'il vient d'être branché ou récemment rempli de denrées. C'est normal.
- Il est possible que des quantités importantes d'aliments chauds aient été récemment placés dans l'appareil. >>> Ne mettez pas d'aliments chauds à l'intérieur de l'appareil.
- Les portes étaient ouvertes fréquemment ou sont restées longtemps ouvertes. >>> L'air chaud qui se déplace à l'intérieur permet à l'appareil de fonctionner plus longtemps. N'ouvrez pas les portes trop fréquemment.

- Il est possible que la porte du congélateur soit entrouverte. >>> Vérifiez que les portes sont complètement fermées.
- L'appareil peut être réglé à une température trop basse. >>> Réglez la température à un degré supérieur et attendez que l'appareil atteigne la nouvelle température.
- Le joint de la porte du congélateur peut être sale, usé, cassé, ou mal positionné. >>> Nettoyez ou remplacez le joint d'étanchéité. Si le joint du congélateur est endommagé ou arraché, l'appareil prendra plus longtemps à conserver la température actuelle.

La température du congélateur est très basse, alors que celle du réfrigérateur est appropriée.

- La température du compartiment congélateur est très basse. >>> Réglez la température du compartiment congélateur à un degré supérieur et vérifiez à nouveau.

La température du réfrigérateur est très basse, alors que celle du congélateur est appropriée.

- La température du compartiment réfrigérateur est très basse. >>> Réglez la température du compartiment de refroidissement à un degré supérieur et vérifiez à nouveau.

Les aliments conservés dans le compartiment réfrigérateur sont congelés.

- La température du compartiment réfrigérateur est très basse. >>> Réglez la température du compartiment de refroidissement à un degré supérieur et vérifiez à nouveau.

La température du compartiment réfrigérateur ou congélateur est très élevée.

- La température du compartiment réfrigérateur est réglée à un degré très élevé. >>> Le réglage de la température du compartiment réfrigérateur a une incidence sur la température du compartiment congélateur. Attendez jusqu'à ce que la température des pièces correspondantes

atteigne le niveau d'efficacité requis en changeant la température des compartiments réfrigérateur ou congélateur.

- Les portes étaient ouvertes fréquemment ou sont restées longtemps ouvertes. >>> N'ouvrez pas les portes trop fréquemment.
- La porte peut être entrouverte. >>> Fermez complètement la porte.
- L'appareil vient peut-être d'être branché ou chargé de nouvelles denrées alimentaires. >>> Cela est normal. L'appareil met plus longtemps à atteindre la température réglée s'il vient d'être branché ou récemment rempli de denrées.
- Il est possible que des quantités importantes d'aliments chauds aient été récemment placées dans l'appareil. >>> Ne mettez pas d'aliments chauds à l'intérieur de l'appareil.

En cas de vibrations ou de bruits.

- La surface n'est pas plate ou durable >>> Si l'appareil balance lorsqu'il est déplacé doucement, ajustez les supports afin de le remettre en équilibre. Assurez-vous également que le sol est assez solide pour supporter l'appareil.
- Les éléments placés sur l'appareil peuvent être à l'origine du bruit. >>> Retirez tous les éléments placés sur l'appareil.
- L'appareil émet un bruit d'écoulement de liquide ou de pulvérisation, etc.
- Les principes de fonctionnement de l'appareil impliquent des écoulements de liquides et des émissions de gaz. >>> Ceci est normal et ne constitue pas un dysfonctionnement.

L'appareil émet un sifflement.

- L'appareil effectue le refroidissement à l'aide d'un ventilateur. Ceci est normal et ne constitue pas un dysfonctionnement.

Il y a de la condensation sur les parois internes de l'appareil.

- Un climat chaud ou humide accélère le processus de givrage et de condensation. Ceci est normal et ne constitue pas un dysfonctionnement.
- Les portes étaient ouvertes fréquemment ou sont restées longtemps ouvertes. >>> N'ouvrez pas les portes trop fréquemment ; fermez-les lorsqu'elles sont ouvertes.
- La porte peut être entrouverte. >>> Fermez complètement la porte.

Il y a de la condensation sur les parois externes ou entre les portes de l'appareil.

- Il se peut que le climat ambiant soit humide, auquel cas cela est normal. >>> La condensation se dissipera lorsque l'humidité sera réduite.

Présence d'une odeur désagréable dans l'appareil.

- L'appareil n'est pas nettoyé régulièrement. >>> Nettoyez régulièrement l'intérieur à l'aide d'une éponge, de l'eau tiède et du carbonate dissout dans l'eau.
- Certains récipients et matériaux d'emballage sont peut-être à l'origine des mauvaises odeurs. >>> Utilisez des récipients et des emballages exempts de toute odeur.
- Les aliments étaient placés dans des récipients ouverts. >>> Conservez les aliments dans des récipients fermés. Les micro-organismes peuvent se propager à partir de produits alimentaires non scellés et provoquer une mauvaise odeur.
- Retirez tous les aliments périmés ou avariés de l'appareil.

La porte ne se ferme pas.

- Les paquets d'aliments peuvent bloquer la porte. >>> Déplacez tout ce qui bloque les portes.
- L'appareil ne se tient pas parfaitement droit sur le sol. >>> Ajustez les supports afin de remettre l'appareil en équilibre.

- La surface n'est pas plane ou durable >>> Assurez-vous que la surface est plane et suffisamment durable pour supporter le produit.

Le bac à légumes est bloqué.

- Il est possible que les aliments soient en contact avec la section supérieure du bac. >>> Reclassez les aliments dans le bac.

Température à la surface de l'appareil.

- Une température élevée peut être observée entre deux portes, sur les panneaux latéraux et sur la zone du gril arrière

lorsque votre appareil est utilisé. C'est normal et cela ne nécessite pas d'entretien.

Le ventilateur continue de fonctionner lorsque la porte est ouverte.

- Le ventilateur peut continuer à fonctionner lorsque la porte du congélateur est ouverte.

Si le problème persiste même après observation des instructions contenues dans cette partie, contactez votre fournisseur ou un service de maintenance agréé. N'essayez pas de réparer vous-même l'appareil. C'est normal.

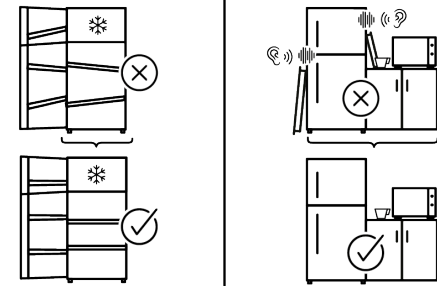
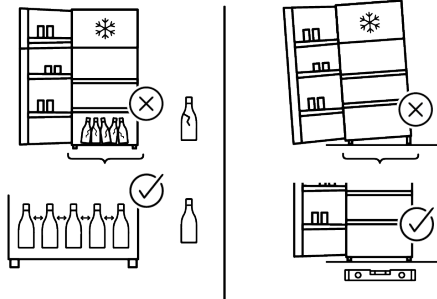
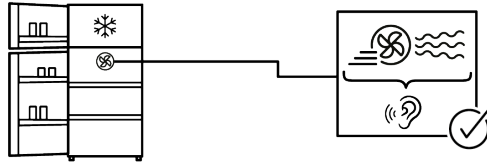
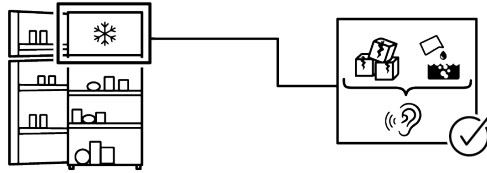
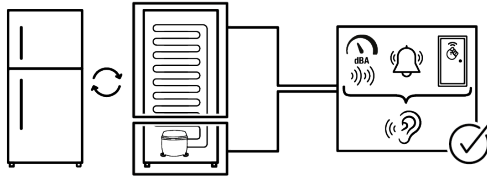

CLAUSE DE NON-RESPONSABILITÉ

Certaines défaillances (simples) peuvent être traitées de manière adéquate par l'utilisateur final sans qu'aucun problème de sécurité ou d'utilisation dangereuse ne survienne, à condition qu'elles soient effectuées dans les limites et conformément aux instructions suivantes (voir la section « Auto-réparation »).

Par conséquent, sauf autorisation contraire dans la section « Auto-réparation » ci-dessous, adressez-vous à des réparateurs professionnels agréés pour toutes réparations afin d'éviter des problèmes de sécurité. Un réparateur professionnel agréé est une personne à qui le fabricant a donné accès aux instructions et à la liste des pièces détachées de ce produit selon les méthodes décrites dans les actes législatifs en application de la directive 2009/125/CE

Toutefois, seul l'agent de service (c'est-à-dire les réparateurs professionnels agréés) que vous pouvez joindre au numéro de téléphone indiqué dans le manuel d'utilisation/la carte de garantie ou par l'intermédiaire de votre fournisseur agréé peut fournir un service conformément aux conditions de garantie. Par conséquent, veuillez noter que les réparations effectuées par des réparateurs professionnels (qui ne sont pas autorisés par) Whirlpool Marka annulent la garantie.

Auto-réparation

L'auto-réparation peut être effectuée par l'utilisateur final en ce qui concerne les pièces de rechange suivantes : poignées de porte, charnières de porte, plateaux, paniers et joints de porte (une liste mise à jour est également disponible sur <https://parts-selfservice.europeanappliances.com> à partir du 1er mars 2021).

En outre, pour garantir la sécurité du produit et éviter tout risque de blessure grave, ladite auto-réparation doit être effectuée en suivant les instructions du manuel d'utilisation pour l'auto-réparation ou celles disponibles sur <https://parts-selfservice.euro>

[europeanappliances.com](https://parts-selfservice.europeanappliances.com). Pour votre sécurité, débranchez le produit avant de procéder à toute auto-réparation.

Les réparations et tentatives de réparation par les utilisateurs finaux pour des pièces ne figurant pas dans cette liste et/ou ne suivant pas les instructions des manuels d'utilisation pour l'auto-réparation ou celles disponibles sur <https://parts-selfservice.europeanappliances.com>, pourraient donner lieu à des problèmes de sécurité non imputables à Whirlpool, et annuleront la garantie du produit.

Il est donc fortement recommandé aux utilisateurs finaux de s'abstenir de tenter d'effectuer des réparations ne figurant pas sur la liste des pièces de rechange mentionnée, mais de contacter dans de tels cas des réparateurs professionnels autorisés ou des réparateurs professionnels agréés. Au contraire, de telles tentatives de la part des utilisateurs finaux peuvent causer des problèmes de sécurité et endommager le produit et, par la suite, provoquer un incendie, une inondation, une électrocution et des blessures corporelles graves.

À titre d'exemple, mais sans s'y limiter, vous devez vous adresser à des réparateurs professionnels autorisés ou à des réparateurs professionnels agréés pour les réparations suivantes : compresseur, circuit de refroidissement, carte mère, carte d'inverseur, panneau d'affichage, etc.

Le fabricant/vendeur ne peut être tenu responsable dans tous les cas où les utilisateurs finaux ne se conforment pas à ce qui précède.

La disponibilité des pièces de rechange du réfrigérateur que vous avez acheté est de 10 ans. Pendant cette période, les pièces de rechange d'origine seront disponibles pour faire fonctionner le réfrigérateur correctement.

La durée minimale de garantie du réfrigérateur que vous avez acheté est de 24 mois. Cet appareil est équipé d'une source d'éclairage de classe énergétique « G ».

La source d'éclairage de cet appareil ne doit être remplacée que par des réparateurs professionnels.



Voir également

- 2 CLAUSE DE NON-RESPONSABILITÉ
[] 26]

Lexoni këtë manual në fillim!

I nderuar klient

Ju falënderojmë që zgjodhët këtë produkt .

Ju lutemi regjistroni produktet tuaja në www.register10.eu





Dëshirojmë që të arrini efikasitetin maksimal nga ky produkt i cilësisë së lartë i cili është prodhuar me teknologjinë më të përparuar. Për ta bërë këtë, para se ta përdorni këtë produkt lexoni me kujdes këtë manual dhe çdo dokument tjetër shoqërues.

Kushtojuni vëmendje të gjitha informacioneve dhe paralajmërimeve në manualin e përdorimit. Në këtë mënyrë do të mbroni veten dhe produktin tuaj nga rreziqet që mund të ndodhin. Ruajeni manualin e përdorimit. Nëse ia jepni këtë produkt dikujt tjetër, jepini edhe këtë manual bashkë me produktin.

Në këtë manual përdorimi dhe në produkt janë përdorur simbolet vijuese:



Lexoni manualin e përdorimit.

 	Informacionet e modelit të ruajtura në bazën e të dhënave të produktit mund të arrihen duke hyrë në faqen e mëposhtme të internetit dhe duke kërkuar për identifikuesin e modelit (*) që gjendet në etiketën e energjisë.
<small>SUPPLIER'S NAME</small>	<small>MODEL IDENTIFIER → (*)</small>
	
	https://eprel.ec.europa.eu/



1 Udhëzimet për mjedisin

1.1 Asgjësimi i materialeve të paketimit

Materialet e paketimit janë të riciklueshme dhe janë shënuar me simbolin e riciklimit



Prandaj, pjesët e ndryshme të paketimit duhet të hidhen me përgjegjësi dhe në përputhje të plotë me rregulloret nga autoritetet lokale, të cilat rregullojnë asgjësimin e mbetjeve.

SQ

2 Frigoriferi juaj

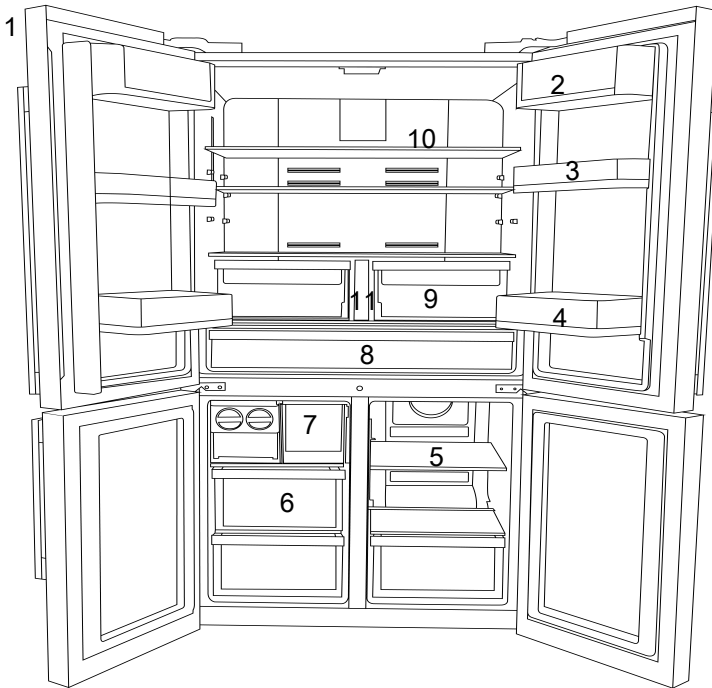

1 Paneli i kontrollit dhe i treguesve

3 * Rafti i lëvizshëm i derës

5 * Rafti prej xhami /ftohësi i ndarjes së ngrirësit

7 * Sirtari i aparatit të akullit

9 Koshi i perimeve

11 *Depozita e ujit

2 *Ndarja e gjalpit/djathit

4 *Raftet e derës së ndarjes së ftohësit

6 *Raftet e ndarjes së ngrirësit

8 Koshi i bulmetit (ruajtja e ftohtë)

10 *Raftet prej xhami të ndarjes së ftohësit

***Opsionale:** Figurat në këtë manual përdorimi janë skematike dhe mund të mos përputhen saktësisht me produktin tuaj.

Nëse produkti juaj nuk i përfshin pjesët përkatëse, informacionet kanë lidhje me modele të tjera.

3 Montimi

Vendi i duhur për montimin

Në fillim lexoni "Udhëzimet për sigurinë"! Kontaktoni me Shërbimin e autorizuar për montimin e produktit. Për ta përgatitur produktin për montim, shikoni informacionet në manualin e përdorimit dhe sigurohuni që shërbimet elektrike dhe të ujit të jenë siç kërkohet. Nëse jo, telefononi një elektrikist ose hidraulik për të rregulluar lidhjet e rrjetit publik sipas nevojës.

- Kabloja e dëmtuar elektrike duhet të zëvendësohet nga Shërbimi i autorizuar.
- Kur vendosni dy pajisje ftohëse ngjitur me njëra-tjetrën, lini të paktën 4 cm distancë mes dy njësive.
- Mbajeni produktin larg dritës së drejtpërdrejtë të diellit dhe në një vend të thatë.
- Nëse hapësira e derës është shumë e ngushtë për kalimin e produktit, hiqeni derën dhe kthejeni produktin në anë; nëse kjo nuk funksionon, kontaktoni me shërbimin e autorizuar.
- Vendoseni produktin në një sipërfaqe të rrafshët për të shmangur dridhjet.
- Vendoseni produktin të paktën 30 cm larg nga ngrohësi, soba ose burime të ngjashme të nxehtësisë dhe të paktën 5 cm larg nga furrat elektrike.
- Mos e ekspozoni produktin ndaj dritës së drejtpërdrejtë të diellit dhe mos e mbani në ambiente me lagështi.
- Para transportit ose përdorimit, mos e hapni kurrë kapakun e panelit të kontrollit në produkt. Rrezik për goditje elektrike dhe zjarr!
- Kompania jonë nuk do të mbajë përgjegjësi për asnjë dëmtim të shkaktuar nga përdorimi pa lidhjen e tokëzimit dhe pa lidhjen elektrike në përputhje me rregulloret kombëtare.

- Spina e kordonit elektrik duhet të jetë lehtësisht e arritshme pas montimit.

Paralajmërim për sipërfaqe të nxehtë!

Faqet anësore të produktit tuaj janë të pajisura me tuba me lëng ftohës për përmirësimin e sistemit të ftohjes. Në këto sipërfaqe mund të qarkullojë lëng me presion të lartë që shkakton nxehtësi në faqet anësore. Kjo është normale dhe nuk kërkon t'i bëhet ndonjë shërbim. Kini kujdes kur prekni këto zona.

Montimi i kunjave plastike

Përdorni kunjat plastike të përfshira me produktin për të siguruar një hapësirë të mjaftueshme për qarkullimin e ajrit midis produktit dhe murit.

- Hiqni vidat në produkt dhe montoni vidat e përfshira me kunjat.
- Vendosni 2 kunjat plastike në kapakun e ventilimit siç tregohet në figurë.

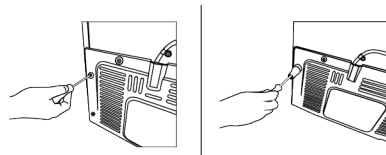

Rregullimi i këmbëve

Nëse produkti nuk është në ekuilibër, rregulloni mbështetëset e përparme të rregullueshme duke i rrotulluar ato djathtas ose majtas.

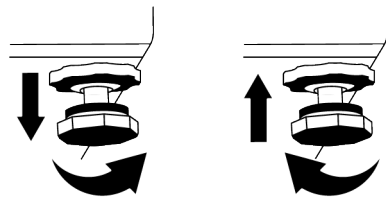

Për t'i përshtatur dyert vertikalisht,

Lironi dadon fiksuese që ndodhet poshtë. Vidhosni dadon përshtatëse (CW/CCW) në përputhje me pozicionin e derës. Shtrëngoni bulonin e dados fiksuese për pozicionin përfundimtar.

SQ

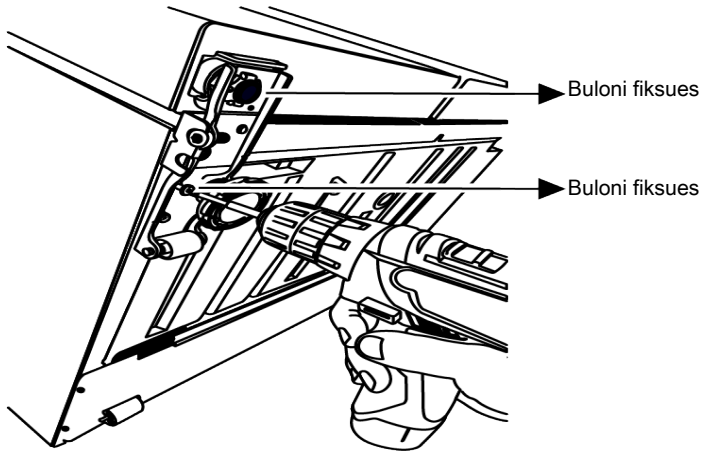

Për t'i përshtatur dyert horizontalisht,
Lironi vidën fiksuese në pjesën e poshtme
Lironi dadon fiksuese në pjesën e sipërme.
Vidhosni bulonin përshtatës (CW/CCW)

anash në përputhje me pozicionin e derës.
Shtrëngoni dadon fiksuese në krye për
pozicionin përfundimtar Shtrëngoni vidën
fiksues në pjesën e poshtme

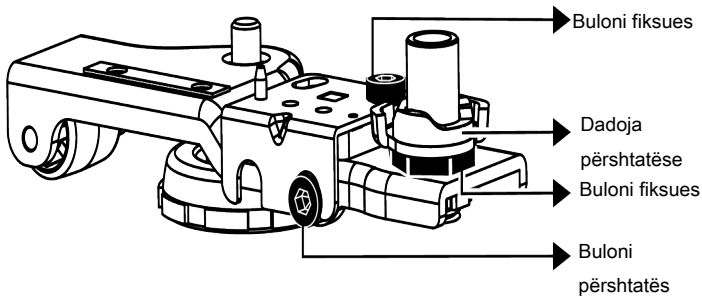

Fiksoni menteshën e sipërme me 3 vida.
 Instaloni kapakun e menteshës pasi të jenë instaluar foletë.
 Siguroni kapakun e menteshës me dy vida.

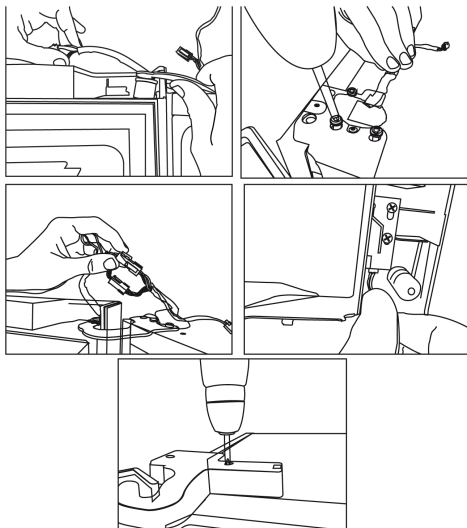

4 Përgatitja

Në fillim lexoni "Udhëzimet për sigurinë"!

4.1 Çfarë të bëni për kursimin e energjisë

- Kur ngarkoni ushqimet, lini hapësirë të mjaftueshme brenda frigoriferit për të lejuar qarkullimin e mjaftueshëm të ajrit për ftohje.
- Duke qenë se ajri i nxehtë dhe i lagësht nuk depërton drejtpërdrejt në produktin tuaj kur dyert nuk hapen, produkti përshtatet sa më mirë për të arritur kushte të tilla që janë të mjaftueshme për të mbrojtur ushqimin. Në rrethana të tilla, funksionet dhe pjesët përbërëse si kompresori, ventilatori, ngrohësi, shkrirësi, ndriçimi, ekrani, etj. do të funksionojnë sipas nevojave duke konsumuar nivelin minimal të energjisë.
- Në rast se ka disa opsione, raftet prej xhami duhen vendosur në mënyrë që daljet e ajrit në murin e pasmë të mos bllokohen dhe, mundësisht, në një mënyrë që daljet e ajrit të mbeten nën raftin prej xhami. Ky kombinim mund të ndihmojë në përmirësimin e shpërndarjes së ajrit dhe të efikasitetit të energjisë.

- Rekomandohet shumë përdorimi i sirtarit të mëposhtëm për ruajtjen e artikujve.
- Për performancë optimale, ngrirja e shpejtë mund të përdoret (nëse ofrohet), 24 orë para vendosjes së ushqimeve të freskëta në ngrirje.
- Në shumicën e rasteve, 24 orë janë të mjaftueshme për funksionin e ngrirjes së shpejtë pasi ushqimet e freskëta vendosen në frigorifer. Pas ca kohësh, funksioni i ngrirjes së shpejtë do të çaktivizohet automatikisht.
- Kur ngrini një sasi të vogël ushqimesh, funksioni i ngrirjes së shpejtë mund të çaktivizohet pas njëfarë kohe për të siguruar kursimin e energjisë.
- Ruajini ushqimet në ndarjen e ftohësit ose freskuesit sipas kushteve të duhura të ruajtjes për të kursyer energjinë.

4.2 Përdorimi për herë të parë

Para se ta përdorni produktin, sigurohuni që të bëni përgatitjet e duhura në përputhje me udhëzimet në pjesët "Udhëzimet për sigurinë" dhe "Montimi".

- Prisni të paktën 2 orë përpara se të përdorni produktin, për të siguruar efikasitetin e plotë të ftohjes.

- Mbajeni produktin në punë pa vendosur asnjë ushqim brenda për 6 orë dhe dera e produktit duhet të mbahet sa më shumë e mbyllur.
- Ndryshimi i temperaturës i shkaktuar nga hapja dhe mbyllja e derës gjatë përdorimit të produktit normalisht mund të sjellë kondensim në raftet e derës/trupit dhe tek enët prej qelqi të vendosura në produkt.
- Kur të aktivizohet kompresori do të dëgjoni një zhurmë. Është normale që produkti të bëjë zhurmë edhe nëse kompresori nuk është në punë pasi lëngjet dhe gazi mund të ngjishen në sistemin e ftohjes.
- Është normale që anët e përparme të produktit të jenë të ngrohta. Këto zona janë të projektuara që të ngrohen për të parandaluar kondensimin
- Në disa modele, paneli i treguesve fiket automatikisht 1 minutë pas mbylljes së derës. Ai do të riaktivizohet kur të hapet dera ose kur të shtypet një buton.

5 Vënia në punë e produktit

Në fillim lexoni "Udhëzimet për sigurinë"!

- Produkti duhet të përdoret vetëm për ruajtjen e ushqimeve.
- Mbylleni valvulën e ujit nëse do të jeni larg shtëpisë (p.sh. me pushime) dhe nuk do ta përdorni Icematic ose shpërndarësin e ujit për një periudhë të gjatë kohore. Në rast të kundërt mund të ketë rrjedhje uji.

4.3 Klasa e klimës dhe përkufizimet

Referojuni klasës së klimës në tabelën e vlerave nominale të pajisjes suaj. Një nga informacionet e mëposhtme zbatohet për pajisjen tuaj sipas klasës së klimës.

- **SN:** Klimë mesatare afatgjatë: Kjo pajisje ftohëse është projektuar për përdorim në temperatura ambienti nga 10°C deri në 32°C.
- **N:** Klimë mesatare: Kjo pajisje ftohëse është projektuar për përdorim në temperatura ambienti nga 16°C deri në 32°C.
- **ST:** Klimë subtropikale: Kjo pajisje ftohëse është projektuar për përdorim në temperatura ambienti nga 16°C deri në 38°C.
- **T:** Klimë tropikale: Kjo pajisje ftohëse është projektuar për përdorim në temperatura ambienti nga 16°C deri në 43°C.

Heqja e produktit nga priza

- Hiqni ushqimet për të shmangur erërat e këqija,
- Prisni që akulli të shkrijë, pastroni pjesën e brendshme dhe lëreni të thahet, lërin dyert të hapura për të shmangur dëmtimin e pjesëve të brendshme plastike të trupit të pajisjes.

6 Paneli i kontrollit të produktit

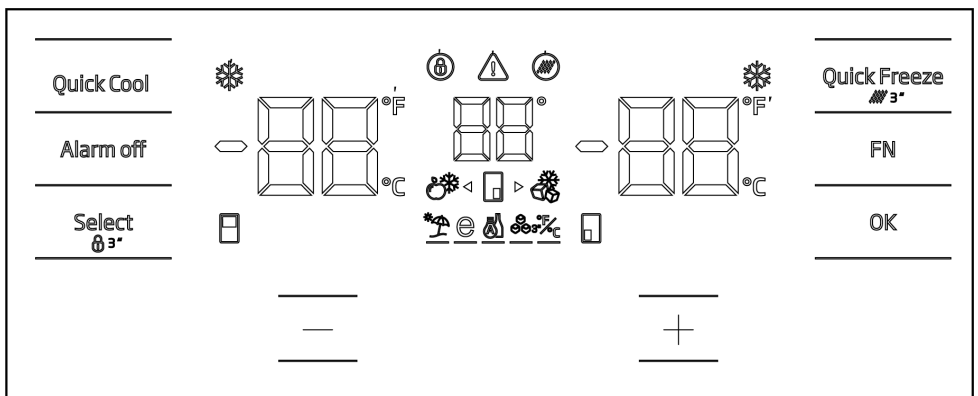

Në fillim lexoni "Udhëzimet për sigurinë"! Funksonet zanore dhe pamore të panelit të treguesve do t'ju ndihmojnë në përdorimin e frigoriferit tuaj.

*Opsionale: Funksonet e paraqitura janë opsionale, mund të ketë ndryshime në formë dhe vendndodhje për funksionet që gjenden në panelin tregues të pajisjes suaj.

Treguesi i funksionit së ngrirjes së shpejtë

Ndizet kur aktivizohet funksioni i ngrirjes së shpejtë.

Treguesi i temperaturës së ndarjes së ftohësit

Shfaq temperaturën e ndarjes së ftohësit, mund të vendoset si 8,7,6,5,4,3,2,1.

* Treguesi i vlerës fahrenheit °F

Ky është treguesi i vlerës fahrenheit. Kur aktivizohet modaliteti i ekranit të temperaturës fahrenheit, pikat e vendosura të temperaturës shfaqen në fahrenheit dhe ikona përkatëse ndizet.

* Kycja e butonave

Shtypni butonin e kyçjes së butonave njëkohësisht për 3 sekonda. Simboli i kyçjes së butonave Ndriçohet dhe modaliteti i kyçjes së butonave aktivizohet. Butonat nuk mund të funksionojnë kur modaliteti i kyçjes së butonave është aktiv. Shtypni përsëri

butonin e kyçjes së bllokut të butonave njëkohësisht për 3 sekonda. Simboli i kyçjes së butonave do të fiket dhe modaliteti i kyçjes së butonave do të aktivizohet.

Shtypni butonin e kyçjes së butonave kur dëshironi të parandaloni ndryshimet e përcaktimit të temperaturës së frigoriferit.

* Treguesi i ndërprerjes së energjisë/i temperaturës së lartë/i paralajmërimeve për gabimet

Kjo ikonë do të ndizet në rast shkëputjeje të energjisë, defekteve të temperaturës së lartë ose sinjalizimeve për gabime. Kur ka një ndërprerje të energjisë për një kohë të gjatë, vlera më e lartë e temperaturës që arrin pjesa e ngrirësit pulson në treguesin dixhital. Pasi të kontrollohen ushqimet në ndarjen e ngrirësit, paralajmërimi do të fshihet duke shtypur butonin e fikjes së alarmit.

Nëse shihni se ky tregues është i ndezur, shihni seksionin "Zgjidhja e problemeve" në këtë udhëzues.

* Ikona e rivendosjes së filtrit

Kjo ikonë ndizet kur duhet bërë rivendosja e filtrit.

Ikona e ndarjes së ndryshimit të

temperaturës

Tregon ndarjen për të cilën do të ndryshohet temperatura. Kur ikona e ndarjes së ndryshimit të temperaturës fillon të pulsojë, kjo do të thotë se është zgjedhur ndarja përkatëse.

*** Ikona e ngrirësit Joker**

Zgjidhni ikonën e ngrirësit Joker duke përdorur butonin FN, ikona fillon të pulsojë, kur shtypni butonin OK, ikona e ngrirësit të ndarjes Joker ndizet dhe funksionon si ngrirës.

Treguesi i temperaturës së ndarjes së ngrirësit

Shfaq temperaturën e ndarjes së ftohësit, mund të vendoset si -16,-18,-19,-20,-21,-22,-24.

Treguesi i funksionit së ngrirjes së shpejtë

Ndizet kur aktivizohet funksioni i ngrirjes së shpejtë.

*** Treguesi i vlerës fahrenheit °F**

Ky është treguesi i vlerës fahrenheit. Kur aktivizohet modaliteti i ekranit të temperaturës fahrenheit, pikat e vendosura të temperaturës shfaqen në fahrenheit dhe ikona përkatëse ndizet.

Butoni i funksionit të ngrirjes së shpejtë

Quick Freeze

Shtypni këtë buton për të aktivizuar ose çaktivizuar funksionin e ngrirjes së shpejtë. Kur e aktivizoni funksionin, ndarja e ngrirësit do të ftohet në një temperaturë më të ulët se temperatura e caktuar. Funksioni i ngrirjes së shpejtë përdoret për të ngrirë me shpejtësi ushqimet e vendosura në ndarjen e ngrirësit. Nëse dëshironi të ngrini sasi të mëdha ushqimesh të freskëta, aktivizoni këtë funksion para se t'i vendosni ushqimet në njësi.

Nëse uji në depozitën e ujit ka mbetur në rezervuar për më shumë se 2-3 javë, rekomandohet të ndërroni ujin.

Nëse funksioni i ngrirjes së shpejtë nuk anulohet, ai anulohet automatikisht pas maksimumi 24 orësh ose kur ndarja e ftohësit ka arritur ftohtësinë e mjaftueshme.

Ky funksion nuk kujtohet pas një ndërprerjeje të energjisë.

*** Rivendosja e filtrit**

Filtri rivendoset kur butoni i ngrirjes së shpejtë mbahet shtypur për 3 sekonda. Ikona e rivendosjes së filtrit fiket.

*** Butoni FN FN**

Mund të navigoni nëpër funksionet që dëshironi të zgjidhni duke përdorur këtë buton. Kur shtypet ky buton, fillon të pulsojë ikona si dhe treguesi i funksionit që do të aktivizohet ose çaktivizohet. Nëse ky buton nuk shtypet për 20 sekonda, butoni FN çaktivizohet. Duhet të shtypni këtë buton për të naviguar përsëri nëpër funksione.

*** Treguesi i temperaturës në celsius**

Ky është treguesi i vlerës celcius. Kur aktivizohet modaliteti i ekranit të temperaturës celcius, pikat e vendosura të temperaturës shfaqen në celcius dhe ikona përkatëse ndizet.

Butoni OK OK

Pas navigimit midis funksioneve me butonin FN, kur funksioni anulohet me butonin OK, ikona dhe treguesi përkatës pulson. Funksioni mbetet i ndriçuar kur funksioni aktivizohet, treguesi vazhdon të pulsojë për të treguar se cila ikonë është zgjedhur.

*** Ikona e ndarjes së ndryshimit të temperaturës**

Tregon ndarjen për të cilën do të ndryshohet temperatura. Kur ikona e ndarjes së ndryshimit të temperaturës fillon të pulsojë, kjo do të thotë se është zgjedhur ndarja përkatëse.

* **Ikona e ndarjes së ndryshimit të temperaturës**

Tregon ndarjen për të cilën do të ndryshohet temperatura. Kur ikona e ndarjes së ndryshimit të temperaturës fillon të pulsojë, kjo do të thotë se është zgjedhur ndarja përkatëse.

Butoni i rritjes së caktuar

Mund të zgjidhni ndarjen përkatëse duke shtypur butonin e zgjedhjes; ikona e ndarjes për ndarjen përkatëse fillon të pulsojë dhe vlera e caktuar rritet nëse shtypet butoni i rritjes së caktuar në këtë moment. Vlera e caktuar kthehet në vlerën fillestare nëse butoni kalohet në formë cikli.

Ikona e ndarjes së ndryshimit të temperaturës

Tregon ndarjen për të cilën do të ndryshohet temperatura. Kur ikona e ndarjes së ndryshimit të temperaturës fillon të pulsojë, kjo do të thotë se është zgjedhur ndarja përkatëse.

Vendosja e treguesit të temperaturës në celsius dhe fahrenheit

Përdorni butonin FN për të zgjedhur këtë funksion dhe përdorni butonat e shigjetave për të zgjedhur vlerat në fahrenheit dhe celsius. Treguesit në fahrenheit dhe celsius ndizen kur zgjidhet lloji përkatës i temperaturës.

* **Prodhuesi i akullit në ikonën**

Për të ndezur prodhuesin e akullit, shtypni butonin FN (deri në ikonën e akullit dhe nënvizimin e saj). Ikona e prodhuesit të akullit dhe treguesi i funksionit të prodhuesit të akullit fillojnë të pulsojnë kur zgjidhen, kështu që mund të kuptoni se prodhuesi i akullit mund të ndizet dhe fiket. Ikona e prodhuesit të akullit ndizet vazhdimisht kur shtypet butoni OK dhe treguesi vazhdon të pulsojë në këtë moment. Pas 20 sekondash, ikona dhe treguesi mbeten të ndezura nëse nuk shtypet asnjë buton. Në këtë mënyrë ndizet prodhuesi i akullit. Për të fikur përsëri prodhuesin e akullit, shtypni butonin OK

pasi të zgjidhni përsëri ikonën dhe treguesin, në mënyrë që ikona dhe treguesi i prodhuesit të akullit të fillojnë të pulsojnë dhe, nëse asnjë buton nuk shtypet për 20 sekonda, ikona dhe treguesi do të fiket dhe pajisja e akullit do të fiket përsëri. Tregon nëse funksioni Icematic është në funksionim.

Marrja e ujit nga depozita e ujit do të ndalojë kur nuk zgjidhet ky funksion. Megjithatë, mund të merrni akullin e prodhuar më parë nga Icematic.

Ikona e funksionit eco fuzzy

Për të aktivizuar funksionin Eco fuzzy, shtypni butonin FN (deri në ikonën për shkronjën e dhe nënvizimin e saj). Ikona eco-fuzzy dhe treguesi i funksionit eco-fuzzy fillojnë të pulsojnë kur zgjidhen, kështu që mund të kuptoni se prodhuesi i akullit mund të aktivizohet dhe çaktivizohet. Ikona e funksionit eco-fuzzy ndizet vazhdimisht kur shtypet butoni OK dhe treguesi vazhdon të pulsojë në këtë moment. Pas 20 sekondash, ikona dhe treguesi mbeten të ndezura nëse nuk shtypet asnjë buton dhe prodhuesi i akullit aktivizohet. Për të anuluar përsëri funksionin eco-fuzzy, shtypni butonin OK pasi të zgjidhni përsëri ikonën dhe treguesin, në mënyrë që ikona dhe treguesi i funksionit eco-fuzzy të fillojnë të pulsojnë dhe, nëse asnjë buton nuk shtypet për 20 sekonda, ikona dhe treguesi do të fiket dhe funksioni eco-fuzzy do të anulohet.

* **Ikona e funksionit të pushimeve**

Për të aktivizuar funksionin e pushimeve, shtypni butonin FN (deri në ikonën e çadrës dhe nënvizimin e saj). Ikona e funksionit të pushimeve dhe treguesi i funksionit të pushimeve fillojnë të pulsojnë kur zgjidhen, kështu që mund të kuptoni se prodhuesi i akullit mund të aktivizohet dhe çaktivizohet. Ikona e funksionit të pushimeve ndizet vazhdimisht kur shtypet butoni OK, kështu aktivizohet funksioni i pushimeve dhe treguesi vazhdon të pulsojë në këtë moment. Shtypni përsëri butonin OK për të

anuluar funksionin e pushimeve, si ikona e funksionit të pushimeve, ashtu edhe treguesi fillojnë të pulsojnë dhe funksioni i pushimeve anulohet.

* Ikona e ftohësit Joker

Kur zgjidhni ikonën e ftohësit Joker duke përdorur butonin FN dhe shtypni butonin OK, ndarja Joker kalon në ndarjen e ftohësit dhe funksionon si ndarje më e ftohtë.

Treguesi i temperaturës në celsius

Ky është treguesi i vlerës celcius. Kur aktivizohet modaliteti i ekranit të temperaturës celcius, pikat e vendosura të temperaturës shfaqen në celcius dhe ikona përkatëse ndizet.

Butoni i uljes së caktuar

Mund të zgjidhni ndarjen përkatëse duke shtypur butonin e zgjedhjes; ikona e ndarjes për ndarjen përkatëse fillon të pulsojë dhe vlera e caktuar ulet nëse shtypet butoni i uljes së caktuar në këtë moment. Vlera e caktuar kthehet në vlerën fillestare nëse butoni kalohet në formë cikli.

* Ikona e ndarjes së ndryshimit të temperaturës

Tregon ndarjen për të cilën do të ndryshohet temperatura. Kur ikona e ndarjes së ndryshimit të temperaturës fillon të pulsojë, kjo do të thotë se është zgjedhur ndarja përkatëse.

* Ikona e ndarjes së ndryshimit të temperaturës

Tregon ndarjen për të cilën do të ndryshohet temperatura. Kur ikona e ndarjes së ndryshimit të temperaturës fillon të pulsojë, kjo do të thotë se është zgjedhur ndarja përkatëse.

* Kyçja e butonave

Shtypni butonin e kyçjes së butonave njëkohësisht për 3 sekonda. Simboli i kyçjes së butonave

Ndriçohet dhe modaliteti i kyçjes së butonave aktivizohet. Butonat nuk mund të funksionojnë kur modaliteti i kyçjes së butonave është aktiv. Shtypni përsëri butonin e kyçjes së bllokut të butonave njëkohësisht për 3 sekonda. Simboli i

kyçjes së butonave do të fiket dhe modaliteti i kyçjes së butonave do të aktivizohet.

Shtypni butonin e **kyçjes së butonave** kur dëshironi të parandaloni ndryshimet e përcaktimit të temperaturës së frigoriferit.

* Butoni i zgjedhjes Select

Ky buton përdoret për të zgjedhur ndarjen për të cilën do të ndryshohet vlera e temperaturës. Mund të ndërroni mes ndarjeve duke shtypur këtë buton. Mund të dalloni se cila ndarje është zgjedhur nga ikonat e ndarjes (7,17,18,20,28,29). Ndarja me ikonën pulsuese zgjidhet si ndarja për të cilën do të ndryshohet pika e caktuar e temperaturës. Më pas mund ta ndryshoni pikën e caktuar duke shtypur butonin e uljes së pikës së caktuar të ndarjes (27) dhe butonin e rritjes së pikës së caktuar të ndarjes (19). Ikonat e ndarjes fiken nëse butoni i zgjedhur nuk shtypet për 20 sekonda. Duhet ta shtypni këtë buton për të zgjedhur sërish një ndarje.

* Paralajmërim për fikjen e alarmit

Alarm off

Në rast alarmi të temperaturës së lartë/ndërprerjes së energjisë, paralajmërimi fshihet duke shtypur butonin e fikjes së alarmit pasi të jenë kontrolluar ushqimet në ndarjen e ngrirësit.

* Butoni i funksionit të ftohjes së shpejtë

Quick Cool

Ky buton ka dy funksione. Shtypni dhe lëshoni këtë buton për të aktivizuar ose çaktivizuar funksionin e ftohjes së shpejtë. Treguesi i ftohjes së shpejtë do të fiket dhe do të rivendosen parametrat normale. Funksioni i ftohjes së shpejtë përdoret për të ftohur me shpejtësi ushqimet e vendosura në ndarjen c. Nëse dëshironi të ftohni sasi të mëdha ushqimesh të freskëta, aktivizoni këtë funksion para se t'i vendosni ushqimet në njësi.

Nëse funksioni i ftohjes së shpejtë nuk anulohet, ai anulohet automatikisht pas maksimumi 1 ore ose kur ndarja e ngrirësit ka arritur ftohtësinë e mjaftueshme.

Nëse e shtypni butonin e ftohjes së shpejtë vazhdimisht me intervale të shkurtra, do të aktivizohet mbrojtja e qarkut elektronik dhe kompresori nuk do të ndizet menjëherë. Ky funksion nuk kujtohet pas një ndërprerjeje të energjisë.

* **Treguesi i temperaturës së ndarjes Joker**

Shfaqen vlerat e cilësimit të temperaturës së ndarjes Joker.

* **Treguesi i temperaturës së ndarjes së verës**

Vlerat e cilësimit të temperaturës së ndarjes së verës shfaqen në ekran.

*

Temperatura mund të caktohet në 1-8°C për ndarjen e freskisë dhe nga -24 deri në -15°C për ndarjen e ngrirësit. Vlerat e rregullueshme të temperaturës mund të variojnë, duke qenë brenda këtyre intervaleve, sipas specifikimeve të produktit.

7 Përdorimi i Produktit

7.1 Ruajtja e ushqimit në ndarjen e ngrirësit dhe ftohësit

Ruajtja e ushqimeve në ndarjen e ngrirësit

- Mund të aktivizoni funksionin e ngrirjes së shpejtë 4-6 orë para funksionit të ngrirjes dhe të kryeni një ftohje më të shpejtë.
- Lërimi ushqimet e nxehta të arrijnë temperaturën e dhomës përpara se t'i futni në frigorifer.
- Ushqimet që do të ngrini duhet të ndahen në racione sipas madhësisë që do të konsumohet, dhe duhen të ngrihen në pako të ndara.
- Rekomandohet paketimi i ushqimeve përpara se t'i vendosni në frigorifer.
- Për të parandaluar skadimin e kohës së ruajtjes, shkruani datën e ngrirjes, kohën dhe emrin e produktit në paketim sipas kohëzgjatjes së ruajtjes së ushqimeve të ndryshme.
- Konsumoni shpejt ushqimet që keni shkruar. Ushqimet e shkruara nuk mund të ngrihen përsëri nëse nuk janë gatuar. Nuk është e sigurt të konsumoni ushqime të freskëta të ngrira pa i gatuar pasi të jenë shkruarë.
- Kur ngrini ushqime të freskëta, mos i vini në kontakt me ushqime tashmë të ngrira. Në rast të kundërt, ushqimet e ngrira do të shkrihen.

Ruajtja e ushqimeve që shiten të ngrira

- Kur ruani ushqimet, ndiqni periudhat kohore të specifikuara në këto udhëzime.
- Për të mbrojtur cilësinë e ushqimeve, mbajeni sa më të shkurtër intervalin kohor ndërmjet blerjes dhe ruajtjes.
- Blihi ushqime të ngrira që ruhen në -18 °C ose temperatura më të ulëta.
- Shmangni blerjen e ushqimeve paketimet e të cilave janë të mbuluara me akull etj. Kjo do të thotë se produkti mund të jetë shkruarë pjesërisht dhe të jetë ngrirë përsëri. Temperatura ndikon në cilësinë e ushqimeve.
- Mos e kaloni kohën e ruajtjes të rekomanduar nga prodhuesi i ushqimeve. Hiqni nga ngrirja vetëm atë ushqime ju nevojiten.
- Me përjashtim të rasteve të rrethanave ekstreme në mjedis, nëse produkti juaj (në tabelën e vlerave të caktuara të rekomanduara) është vendosur në vlerat e përcaktuara, ushqimet e ruajnë freskinë e tyre për një kohë më të gjatë si në ndarjen e produkteve të freskëta, ashtu edhe në ndarjen e ngrirësit.
- Nëse ndarja e ushqimeve të freskëta është vendosur në një temperaturë më të ulët, frutat dhe perimet e freskëta mund të jenë pjesërisht të ngrira.

Ngrirja e shpejtë

1. Aktivizoni funksionin e ngrirjes së shpejtë 24 orë para se të vendosni ushqimet e freskëta.

2. Pas 24 orësh pas shtypjes së butonit, vendosini ushqimet që dëshironi të ngrini në raftin e tretë ose të katërt me kapacitet më të lartë ngrirës.
3. Pasi të aktivizohet funksioni i ngrirjes së shpejtë, ai anulohet automatikisht pas një periudhe kohe.

Përcaktimi i ndarjes së ngrirësit	Përcaktimi i ndarjes së frigoriferit	Shënime
-18°C	3°C	Ky është cilësimi i parazgjedhur i rekomanduar. Ky cilësim rekomandohet nëse temperatura e ambientit është nën 30°C.
-18°C ose më i ftohtë	3°C	Këto cilësime rekomandohen kur temperaturat e ambientit kalojnë 30°C.
Ngrirja e shpejtë	3°C	Përdoreni kur dëshironi të ngrini ushqimet për një kohë të shkurtër. Kur të mbarojë procesi, cilësimet e produktit do të rikthehen në pozicionin e mëparshëm.
-18°C ose më i ftohtë	2°C	Përdorni këto cilësime nëse besoni se ndarja e ftohësit nuk është e ftohtë sa duhet për shkak të temperaturës së ambientit ose nga hapja e shpeshtë e derës.

Detajet e ngrirësit

Sipas standardeve IEC 62552, në temperaturën e dhomës 25°C, ngrirësi duhet të ketë kapacitetin për të ngrirë 4,5 kg ushqime në -18°C ose në temperatura më të ulëta në 24 orë për çdo 100 litra vëllim të ndarjes së ngrirësit.

Produktet ushqimore mund të ruhen për periudha të gjata vetëm në -18 °C ose në temperaturë më të ulët.

Mund t'i mbani ushqimet të freskëta për muaj të tërë (në ngrirës ose në temperatura nën -18°C).

Produktet ushqimore që do të ngrini nuk duhet të bien në kontakt me ushqimet e ngrira në brendësi për të shmangur shkrirjen e pjesshme.

Ziejini perimet dhe filtrojeni ujin për të zgjatur kohën e ruajtjes në ngrirje.

Vendosini ushqimet në paketime të izoluara nga ajri pas filtrimit dhe vendosini në ngrirës. Bananet, domatet, sallata, selinoja, vezët e ziera, patatet dhe ushqime të tjera të ngjashme nuk duhet të ngrihen. Në rast se këto ushqime ngrijnë, kjo do të ketë ndikim negativ vetëm në vlerat ushqimore dhe cilësitë e shijeve. Nuk bëhet fjalë për kalbjen që do të kërcënonte shëndetin e njeriut.

Vendosja e ushqimeve

Raftet e ndarjes së ngrirësit: Ushqimet e ndryshme të ngrira si mishi, peshku, akullorja, perimet, etj.

Raftet e ndarjes së ftohësit: Ushqimet në kupa, pjata me kapak dhe kuti me kapak, vezë (në kuti të mbyllura)

Raftet e dyerve të ndarjes së ftohësit: Ushqime ose pije të vogla dhe të paketuara

Ndarja e perimeve: Perime dhe fruta

Ndarja e ushqimeve të freskëta: Ushqimet e gatshme (ushqimet për mëngjes, produktet e mishit që do të konsumohen së shpejti)

Ruajtja e ushqimeve në ndarjen e ftohësit

- Temperaturat e ndarjes rriten dukshëm nëse dera e ndarjes hapet dhe mbyllet shpesh dhe mbahet e hapur për një kohë të gjatë, kjo mund të zvogëlojë jetëgjatësinë e ushqimeve dhe të shkaktojë prishjen e ushqimeve.
- Për të mos shkakuar ndryshime të erës dhe shijes, ushqimet duhet të ruhen në enë të mbyllura.
- Mos ruani shumë ushqime në frigorifer. Për të arritur një ftohje më të mirë dhe homogjene, vendosini ushqimet veçmas në mënyrë që ajri i ftohtë të mund të qarkullojë nëpër to.

- Siguroni qarkullimin e ajrit duke lënë një hapësirë midis ushqimeve dhe murit të brendshëm. Nëse i mbështetni ushqimet pas murit të pasmë, ushqimet mund të ngrijnë.
- Lërimi ushqimet e nxehta të gatuar të arrijnë temperaturën e dhomës përpara se t'i futni në frigorifer. Më pas, mund t'i vendosni gatimet e vakëta në raftet e poshtme të frigoriferit tuaj. Mos i vendosni gatimet e vakëta pranë ushqimeve që mund të prishen lehtë.
- Shkrijini ushqimet tuaja të ngrira në ndarjen e ushqimeve të freskëta. Në këtë mënyrë mund ta ftohni ndarjen e ushqimeve të freskëta duke përdorur ushqimet e ngrira dhe të kurseni energji.
- Ruajtja e frutave tropikale të papjekura (mango, varietetet e bostaneve, papaja, banane, ananas) në frigorifer mund ta shpejtojë procesin e pjekjes. Kjo nuk rekomandohet sepse do të sjellë një kohë më të shkurtër ruajtjeje.
- Qepët, hudhrat, xhenxhefilët dhe perimet e tjera me rrënjë duhet t'i ruani në një dhomë të errët dhe të ftohtë, jo në frigorifer.
- Nëse vëreni se një ushqim është prishur në frigorifer, hidheni atë dhe pastroni aksesoret që kanë rënë në kontakt me të.
- Për të ftohur shpejt ushqimet si supat dhe gjellët që gatuhen në tenxhere të mëdha, mund t'i vendosni në frigorifer duke i ndarë në enët e tyre të cekëta.
- Mos vendosni ushqime të paketuara pranë vezëve.
- Mbajini frutat dhe perimet veçmas dhe ruani çdo varietet së bashku (p.sh. mollët me mollët, karotat me karotat)
- Nxirrni perimet jeshile nga qesja plastike dhe vendosini në frigorifer pasi t'i mbështillni me një peshqir letre ose leckë tharjeje. Nëse i lani këto lloj ushqimesh përpara se t'i vendosni në frigorifer, mos harroni t'i thani.
- Mund të krijoni një mjedis të lagësht dhe të siguron një rrjedhë ajri duke i mbajtur frutat dhe perimet, që kanë prirjen të thahen, në qese plastike të shpuara ose të pambyllura.
- Me përjashtim të rasteve të rrethanave ekstreme në mjedis, nëse produkti juaj (në tabelën e vlerave të caktuara të rekomanduara) është vendosur në vlerat e përcaktuara, ushqimet e ruajnë freskinë e tyre për një kohë më të gjatë si në ndarjen e produkteve të freskëta, ashtu edhe në ndarjen e ngrirësit.

Ruajini ushqimet e ndryshme në vende të ndryshme sipas karakteristikave të tyre:

Ushqimi	Vendndodhja
Vezë	Rafti i derës
Produktet e bulmetit (gjalpë, djathë)	Nëse ka, ndarja zero gradë (për ushqimet e mëngjesit)
Frutat, perimet dhe perimet jeshile	Ndarja e fruta-perimeve, ndarja e freskisë ose Ndarja EverFresh+ (nëse ka)
Mish i freskët, mish shpendësh, peshk, sallam etj. Ushqime të gatuar	Nëse ka, ndarja zero gradë (për ushqimet e mëngjesit)
Ushqime gati për t'u shërbyer, produkte të paketuara, ushqime të konservuara dhe turshi	Raftet e sipërme ose raftet e derës
Pije, shishe, erëza dhe ushqime të shpejta	Rafti i derës

7.2 Ndërimi i llambës së ndriçimit

Telefononi shërbimin e autorizuar kur do të ndëroni llambën/dritën LED që përdoret për ndriçimin në frigoriferin tuaj.

Llamba(t) e përdorur në këtë pajisje nuk mund të përdoret për ndriçimin e shtëpisë. Qëllimi i përdorimit të kësaj llambe është të ndihmojë përdoruesin të vendosë ushqime në frigorifer / ngrirës në mënyrë të sigurt dhe me lehtësi.

8 Karakteristikat e produktit

8.1 Zona e ruajtjes së akullit

Prodhuesi automatik i akullit

Për të marrë akull nga prodhuesi automatik i akullit, mbusheni me ujë depozitën e ujit në ndarjen e ftohësit deri në nivelin maksimal.

Si rezultat i motit të nxehtë dhe të lagësht, akulli i grumbulluar në sirtarin e akullit mund të ngjitet me njëri-tjetrin dhe të bëhet një masë e fortë në një periudhë prej 15 ditësh; kjo është normale. Nëse nuk mund ta thyeni masën e akullit, mund ta zbrazni kutinë e akullit dhe të përgatisni akull përsëri.

- Nëse uji në depozitën e ujit ka mbetur në rezervuar për më shumë se 2-3 javë, rekomandohet të ndërroni ujin.
- Tingujt e dallueshëm nga frigoriferi juaj në intervale prej 120 minutash janë tingujt që ndodhin gjatë krijimit dhe hedhjes së akullit, kjo është një situatë normale.
- Nëse nuk keni nevojë për akull, shtypja e ikonës së anulimit të akullit për të ndalur prodhuesin e akullit do të kursejë energji dhe do të zgjasë jetën e shërbimit të frigoriferit tuaj.

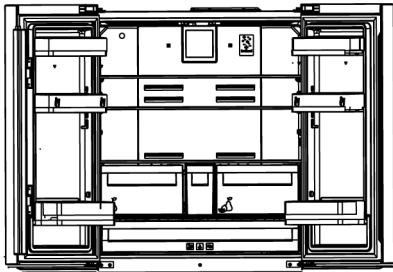

8.2 Mbajtësja e vezëve

Mund ta vendosni mbajtësen e vezëve në derë ose në raftin e trupit që dëshironi.

Nëse mbajtësja e vezëve do të vendoset në raftin e trupit, ju rekomandojmë të zgjidhni raftet më të ulëta dhe më të ftohta.

- Asnjëherë mos e vendosni mbajtësrn e vezëve në ndarjen e ngrirësit.

8.3 Koshi i perimeve

Koshi i perimeve i frigoriferit është projektuar për t'i mbajtur perimet të freskëta, duke ruajtur lagështinë e tyre. Për këtë qëllim, qarkullimi i përgjithshëm i ajrit të ftohtë është më i lartë në koshin e perimeve. Mbajini frutat dhe perimet në këtë ndarje. Mbajini të ndara perimet jeshile dhe frutat për të zgjatur jetëgjatësinë e tyre.

8.4 Ndarja e ndërmjetme e lëvizshme

Ndarja e ndërmjetme e lëvizshme është një pjesë që është projektuar për të parandaluar daljen e ajrit të ftohtë nga frigoriferi.

1. Kur dyert e ndarjes së ftohësit mbyllen, mbyllja aktivizohet pasi gominat e derës bien në kontakt me sipërfaqen e ndarjes së ndërmjetme të lëvizshme.
2. Një arsye tjetër për përdorimin e ndarjes së ndërmjetme të lëvizshme në frigoriferin tuaj është që të siguroni të rritni vëllimin neto të ndarjes së ftohësit. Ndarjet standarde të ndërmjetme zënë një vëllim të papërdorshëm në frigorifer.
3. Meqenëse dera e majtë e ndarjes së ftohësit është e hapur, ndarja e ndërmjetme e lëvizshme është në gjendje të mbyllur.
4. Ajo nuk duhet të përdoret në mënyrë manuale. Ndërsa dera mbyllet, ajo lëviz sipas drejtimit të pjesës plastike në trupin e pajisjes.

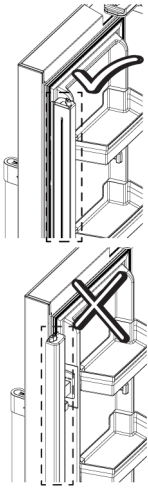

8.5 Zona e ruajtjes së ftohtë për produktet e bulmetit

Ndarja e ruajtjes me ajër të ftohtë

Kjo ndarje siguron temperaturë më të ulët brenda frigoriferit. Përdorni këtë kosh për të ruajtur ushqime të gatshme (sallam, salsiçe, produkte bulmeti etj.) që kërkojnë temperaturë më të ulët të ruajtjes ose produkte të mishit, pulës ose peshkut për konsum të menjëhershëm. Mos ruani fruta dhe perime në këtë kosh.

8.6 Koshi i perimeve me kontroll të lagështisë

Me koshin e perimeve me kontrollin e lagështisë mund t'i ruani frutat dhe perimet për një kohë më të gjatë në një ambient me kushte ideale të lagështisë.

Me sistemin e rregullimit të lagështisë me 3 opsione përpara koshit të perimeve, mund ta kontrolloni nivelin e lagështisë brenda koshit në varësi të ushqimeve që ruani në të. Ju rekomandojmë ta ruani ushqimin duke zgjedhur opsionin e perimeve kur ruani vetëm perimet, opsionin e frutave kur ruani vetëm frutat dhe opsionin e përzier kur ruani ushqime të përziera.

Ju rekomandojmë që perimet dhe frutat të mos ruhen në qese për të përmirësuar periudhën e ruajtjes së ushqimeve dhe për të përfituar më shumë nga sistemi i kontrollit të lagështisë. Nëse i lini në qese plastike, kjo bën që perimet të kalben për një kohë të shkurtër. Ju rekomandojmë që kastravecët dhe brokoli, në veçanti, të mos ruhen në qese të mbyllura. Në rastet kur nuk preferoni kontaktin me perimet e tjera, përdorni materiale paketimi, si letër, e cila ka njëfarë niveli depërtueshmërie për sa i përket higjienës.

Kur vendosni perimet, vendosni perimet e forta dhe të rënda në fund dhe perimet e buta dhe të lehta sipër, duke pasur parasysh peshat specifike të perimeve. Mos i vendosni frutat që prodhojnë shumë gaz etilen, si dardhat, kajsitë, pjeshkat dhe sidomos mollët, në të njëjtin kosh me perimet dhe frutat e tjera. Gazi i etilenit që del nga këto fruta mund të bëjë që perimet dhe frutat e tjera të piqen më shpejt dhe të kalben në një periudhë më të shkurtër.

Me veçorinë e koshit të perimeve me kontroll të lagështisë, lagështia e perimeve dhe frutave mbahet nën kontroll dhe ushqimet mbahen të freskëta për një periudhë më të gjatë kohore.

Ne ju rekomandojmë që t'i vendosni perimet me gjethe, si marule, spinaq dhe perime të ngjashme që janë të ndjeshme ndaj humbjes së lagështirës në koshin e perimeve, jo drejt mbi rrënjët e tyre, por sa më horizontalisht të jetë e mundur.

Kur vendosni perimet, vendosni perimet e forta dhe të rënda në fund dhe perimet e buta dhe të lehta sipër, duke pasur parasysh peshat specifike të perimeve.

Kurrë mos i lini perimet në qese plastike brenda koshit të perimeve. Nëse i lini në qese plastike, kjo bën që perimet të kalben për një kohë të shkurtër.

Në rastet kur nuk preferoni kontaktin me perimet e tjera, përdorni materiale paketimi, si letër, e cila ka njëfarë niveli depërtueshmërie për sa i përket higjienës. Mos i vendosni frutat që prodhojnë shumë gaz etilen, si dardhat, kajsitë, pjeshkat dhe sidomos mollët, në të njëjtin kosh me perimet dhe frutat e tjera. Gazi i etilenit që del nga këto fruta mund të bëjë që perimet dhe frutat e tjera të piqen më shpejt dhe të kalben në një periudhë më të shkurtër.

8.7 Përdorimi i shpërndarësit të brendshëm të ujit dhe shpërndarësit të ujit të derës

Pastroni sistemin e ujit pasi të lidhni frigoriferin me sistemin e furnizimit me ujë ose zëvendësoni filtrin e ujit. Përdorni një enë të fortë dhe mbani shtypur levën e shpërndarësit të ujit për 5 sekonda dhe më hiqeni dorën për 5 sekonda. Vazhdoni këtë veprim derisa uji të fillojë të dalë. Kur uji fillon të rrjedhë, vazhdoni të shtypni dhe më pas lëshoni levën e shpërndarësit të ujit (shtypni për 5 sekonda, lëshojeni për 5 sekonda) derisa të arrini 4 litra ujë. Kjo do të nxjerrë 15 litra ujë në sistem. Ky veprim pastron ajrin nga filtri dhe sistemi i shpërndarësit të ujit dhe e përgatit filtrin e ujit për përdorim. Në disa shtëpi mund të jetë e nevojshme të nxirret më shumë ujë. Uji mund të rrjedhë me vull nga shpërndarësi kur del ajri nga sistemi. Lëreni frigoriferin të ftohet dhe vendoseni ujin në frigorifer për 24 orë. Nxirrni ujë të mjaftueshëm për t'u siguruar që do të keni ujë të freskët të disponueshëm në sistem çdo javë.

Pas nxjerrjes së ujit vazhdimisht për 5 minuta, shpërndarësi i ujit do të ndalojë shpërndarjen e ujit për të parandaluar derdhjen. Shtypni përsëri pedalin e shpërndarësit për të vazhduar nxjerrjen e ujit.

* Shpërndarësi i ujit i derës

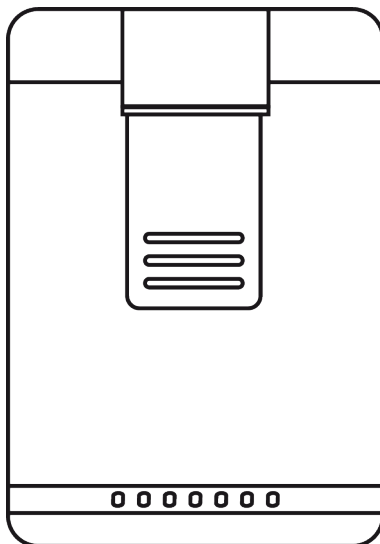

* Nxjerrja e ujit

Mbani një enë nën rubinetin e shpërndarësit të ujit ndërkohë që shtypni pedalin e shpërndarësit të ujit.

Lëshoni pedalin e shpërndarësit për të ndaluar nxjerrjen e ujit.

Gotat e para të ujit të marra nga shpërndarësi do të jenë normalisht të ngrohta.

Nëse shpërndarësi i ujit nuk përdoret për një kohë të gjatë, hidhni gotat e para me ujë për të marrë ujë të pastër.

Gjatë përdorimit fillestar, duhet të prisni rreth 24 orë që uji të ftohet.

Hiqeni gotën për një moment pasi të keni tërhequr levën.

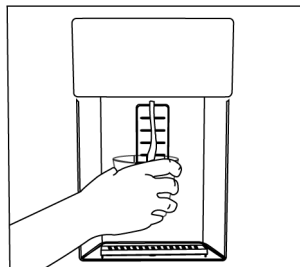

* Shpërndarësi i brendshëm i ujit

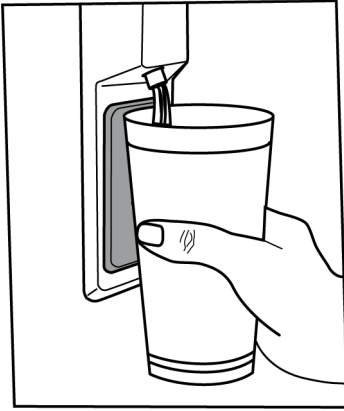

Për funksionimin e shpërndarësit të ujit

Uji mund të pikojë nga shpërndarësi i ujit përpara se ta përdorni frigoriferin tuaj për herë të parë dhe pasi të ndryshoni filtrin e ujit. Për të parandaluar pikimin ose rrjedhjen e ujit nga shpërndarësi, nxirrni ajrin nga sistemi duke shkarkuar rreth 20 litra (5-6 galonë) ujë nga shpërndarësi i ujit përpara se ta përdorni frigoriferin tuaj për herë të parë dhe pas çdo here që ndryshoni filtrin e ujit. Në këtë mënyrë, ajri i bllokuar hiqet nga sistemi dhe parandalohen rrjedhjet nga shpërndarësi i ujit. Në rast të një pengese të rrjedhës së ujit, kontrolloni butësinë e linjës së ujit pas njësisë dhe pozicionin e bashkimit.

Është normale që shpërndarësi juaj i ujit të rrjedhë vetëm disa pika uji pasi të keni nxjerrë pak ujë.

9 Mirëmbajtja dhe pastrimi

Në fillim lexoni "Udhëzimet për sigurinë"!

Përpara se të pastroni produktin, hiqeni nga prizat ose çaktivizoni siguresën me të cilën është lidhur.

Mos vendosni duart, këmbët ose objekte metalike nën frigorifer ose midis frigoriferit dhe dyshemesë për çdo arsye. Mund të ndodhin bllokime ose cepat e mprehtë mund të shkaktojnë lëndime personale.

- Mos përdorni mjete të mprehta ose gërryese për pastrimin e produktit. Mos përdorni materiale si p.sh. substanca pastrimi shtëpiake, sapunë, detergjentë, gaz, benzinë, alkool, dyllë etj.
- Pluhuri duhet të hiqet nga skara e ventilimit në anën e pasme të produktit të paktën një herë në vit (pa hapur kapakun). Pastroni produktin me një leckë të thatë.
- Tregoni kujdes të mos lagni kapakun e llambës dhe pjesët e tjera elektrike.
- Pastrojeni derën me një leckë të njomë. Hiqni të gjitha ushqimet për të hequr raftet e derës dhe raftet e brendshme. Hiqni raftet e derës duke i ngritur lart.

Pastrojini dhe thajini raftet, më pas vendosini përsëri në vend duke i rrëshqitur nga sipër.

- Mos përdorni ujë me klor ose produkte pastrimi në sipërfaqen e jashtme dhe në pjesët e kromuara të produktit. Klorigjendja do të shkaktojë ndryshje në sipërfaqet metalike.
- Mos përdorni mjete të mprehta dhe gërryese, sapun, materiale pastrimi shtëpiake, detergjentë, gaz, benzinë, vernik dhe substanca të ngjashme, me qëllim që të parandaloni deformimin dhe heqjen e printimeve në pjesën plastike. Përdorni ujë të vakët dhe një leckë të butë për pastrimin dhe më pas thajeni.
- Në produktet që nuk kanë veçorinë Pa brymë, në faqen e pasme të ndarjes së ftohësit mund të formohen pikla uji ose akull me një trashësi deri në gisht. Mos pastroni dhe mos përdorni kurrë vajra ose materiale të ngjashme.
- Përdorni vetëm një leckë pak të lagur mikrofibër për të pastruar sipërfaqen e jashtme të produktit. Sfungjerët dhe materiale të tjera pastrimi mund të shkaktojnë gërvishje.

- Për të pastruar të gjitha pjesët e çmontueshme gjatë pastrimit të sipërfaqes së brendshme të produktit, lajini këto pjesë me një solucion të butë, të përbërë nga sapun, ujë dhe sodë. Shpëlajini dhe thajini plotësisht. Shmangni kontaktin e ujit me pjesët e ndriçimit dhe me panelin e kontrollit.
- Mos përdorni uthull, alkool për fërkim ose agjentë të tjerë pastrimi me bazë alkooli në sipërfaqen e brendshme.

Sipërfaqet e jashtme inox

Përdorni një agjent pastrues jogërryes për inoksin dhe aplikojeni me një leckë të butë pa push. Për ta lustruar, fshijeni butësisht sipërfaqen me një leckë mikrofibër të lagur me ujë dhe përdorni leckë të thatë kamoshi. Ndiqni gjithmonë venat e inoksit.

10 Zgjidhja e problemeve

Në fillim lexoni "Udhëzimet për sigurinë"! Kontrolloni këtë listë përpara se të kontaktoni me shërbimin. Kjo gjë do t'ju kursejë kohë dhe para. Kjo listë përfshin ankesat e shpeshta që nuk kanë të bëjnë me defekte në prodhim ose materiale. Disa veçori të përmendura këtu mund të mos jenë të vlefshme për produktin tuaj. Nëse problemi vazhdon pas ndjekjes së udhëzimeve në këtë pjesë, kontaktoni me shitësin ose shërbimin e autorizuar. Mos u përpiqni ta riparoni produktin.

Frigoriferi nuk punon.

- Spina elektrike nuk është futur plotësisht. >>> Shtyjeni që të futet plotësisht në prizë.
- Siguresa e lidhur me prizën që furnizon produktin ose siguresa kryesore është e djegur. >>> Kontrolloni siguresën.

Kondensimi në murin anësor të ndarjes së ftohësit (ME DISA ZONA, KONTROLLI I FRESKISË dhe ZONA FLEKSIBËL).

- Dera hapet shumë shpesh. >>> Kini kujdes që të mos e hapni derën e produktit shumë shpesh.

Parandalimi i aromave

Produkti është i prodhuar pa materiale me erëra të këqija. Sidoqoftë, mbajtja e ushqimeve në mënyrë të papërshtatshme dhe pastrimi i papërshtatshëm i sipërfaqeve të brendshme mund të shkaktojnë erëra të këqija.

- Për të shmangur këtë, pastrojeni pjesën e brendshme me ujë me sodë çdo 15 ditë.
- Mbani ushqimet në mbajtëse të mbyllura, pasi mikroorganizmat që dalin nga ushqimet e mbajtura në enë të pambyllura do të shkaktojnë erë të keqe.
- Mos i mbani ushqimet e skaduara ose të prishura në frigorifer.

Mbrojtja e sipërfaqeve plastike

Vaji i derdhur në sipërfaqet plastike mund të dëmtojë sipërfaqen dhe duhet të pastrohet menjëherë me ujë të ngrohtë.

- Ambienti është shumë i lagësht. >>> Mos e montoni produktin në mjedise me lagështi.
- Ushqimet që kanë lëngje mbahen në enë të paizoluara. >>> Ruani ushqimet me lëngje në enë të izoluara.
- Dera e produktit është lënë e hapur. >>> Mos e mbani derën e produktit të hapur për periudha të gjata.
- Termostati është vendosur në një temperaturë shumë të ftohtë. >>> Vendosni termostatin në një temperaturë të përshtatshme.

Kompresori nuk punon.

- Në rast të ndërprerjes së papritur të rrymës ose heqjes së spinës dhe futjes së saj përsëri, presioni i gazit në sistemin e ftohjes së produktit nuk është i balancuar, gjë që aktivizon mbrojtjen termike të kompresorit. Produkti do të rindizet pas rreth 6 minutash. Nëse produkti nuk rindizet pas kësaj periudhe, kontaktoni me shërbimin.
- Shkrirja është aktive. >>> Kjo është normale për një produkt me shkrirje plotësisht automatike. Shkrirja kryhet në mënyrë periodike.

- Produkti nuk është futur në prizë. >>> Sigurohuni që kordoni elektrik të jetë i lidhur.
- Cilësimi i temperaturës është i gabuar. >>> Zgjidhni cilësimin e duhur të temperaturës.
- Energjia është ndërprerë. >>> Produkti do të vazhdojë të funksionojë normalisht pasi të rikthehet energjia elektrike.

Zhurma e funksionimit të frigoriferit po rritet gjatë përdorimit.

- Performanca e funksionimit të produktit mund të ndryshojë në varësi të ndryshimeve të temperaturës së ambientit. Kjo është normale dhe nuk është një defekt.

Frigoriferi punon shumë shpesh ose për shumë kohë.

- Produkti i ri mund të jetë më i madh se ai i mëparshmi. Produktet më të mëdha do të punojnë për periudha më të gjata.
- Temperatura e dhomës mund të jetë e lartë. >>> Produkti do të funksionojë normalisht për periudha të gjata në një temperaturë më të lartë të dhomës.
- Produkti mund të jetë vënë së fundi në prizë ose një ushqim i ri është vendosur brenda në të. >>> Produktit do t'i duhet më shumë kohë për të arritur temperaturën e caktuar kur është futur së fundi në prizë ose kur vendoset brenda një artikulli të ri ushqimor. Kjo është normale.
- Sasi të mëdha ushqimi të nxehtë mund të jenë vendosur së fundi në produkt. >>> Mos vendosni ushqime të nxehta në produkt.
- Dyert janë hapur shpesh ose janë mbajtur të hapura për periudha të gjata. >>> Ajri i ngrohtë që lëviz brenda do të bëjë që produkti të punojë për një kohë më të gjatë. Mos i hapni dyert shumë shpesh.
- Dera e ngrirësit ose e ftohësit mund të jetë e hapur. >>> Kontrolloni që dyert të jenë plotësisht të mbyllura.

- Produkti mund të vendoset në një temperaturë shumë të ulët. >>> Vendoseni temperaturën në një nivel më të lartë dhe prisni që produkti të arrijë temperaturën e rregulluar.
- Larësja e derës së ftohësit ose ngrirësit mund të jetë e ndotur, e konsumuar, e thyer ose nuk është vendosur siç duhet. >>> Pastroni ose zëvendësoni gominën. Larësja e dëmtuar/shqyer e derës do të bëjë që produkti të funksionojë për periudha më të gjata për të ruajtur temperaturën aktuale.

Temperatura e ngrirësit është shumë e ulët, por temperatura e ftohësit është e përshtatshme.

- Temperatura e ndarjes së ngrirësit është vendosur në një nivel shumë të ulët. >>> Vendosni temperaturën e ndarjes së ngrirësit në një nivel më të lartë dhe kontrolloni përsëri.

Temperatura e ftohësit është shumë e ulët, por temperatura e ngrirësit është e përshtatshme.

- Temperatura e ndarjes së ftohësit është vendosur në një nivel shumë të ulët. >>> Vendosni temperaturën e ndarjes së ftohësit në një nivel më të lartë dhe kontrolloni përsëri.

Artikujt ushqimorë të mbajtur në sirtarët e ndarjeve të ftohësit janë të ngrira.

- Temperatura e ndarjes së ftohësit është vendosur në një nivel shumë të ulët. >>> Vendosni temperaturën e ndarjes së ftohësit në një nivel më të lartë dhe kontrolloni përsëri.

Temperatura në ftohës ose ngrirës është shumë e lartë.

- Temperatura e ndarjes së ftohësit është vendosur në një nivel shumë të lartë. >>> Cilësimi i temperaturës së ndarjes së ftohësit ndikon në temperaturën në ndarjes së ngrirësit. Prisni derisa temperatura e pjesëve përkatëse të arrijë nivelin e mjaftueshëm duke ndryshuar temperaturën e ndarjeve të ftohësit ose ngrirësit.

- Dyert janë hapur shpesh ose janë mbajtur të hapura për periudha të gjata. >>> Mos i hapni dyert shumë shpesh.
- Dera mund të jetë e hapur. >>> Mbyllni plotësisht derën.
- Produkti mund të jetë vënë së fundi në prizë ose një ushqim i ri është vendosur brenda në të. >>> Kjo është normale. Produktit do t'i duhet më shumë kohë për të arritur temperaturën e caktuar kur është futur së fundi në prizë ose kur vendoset brenda një artikulli të ri ushqimor.
- Sasi të mëdha ushqimi të nxehtë mund të jenë vendosur së fundi në produkt. >>> Mos vendosni ushqime të nxehta në produkt.

Dridhje ose zhurmë.

- Sipërfaqja nuk është e sheshtë ose e qëndrueshme >>> Nëse produkti dridhet kur lëvizet ngadalë, rregulloni mbështetësen për të ekuilibruar produktin. Gjithashtu sigurohuni që dyshemeja të jetë mjaft e qëndrueshme për të mbajtur produktin.
- Çdo artikull i vendosur brenda në produkt mund të shkaktojë zhurmë. >>> Hiqni çdo artikull të vendosur në produkt.
- Produkti bën zhurmë si rrjedhje lëngjesh, spërkatje etj.
- Parimet e funksionimit të produktit përfshijnë qarkullimin e lëngjeve dhe gazit. >>> Kjo është normale dhe nuk është një defekt.

Nga produkti dëgjohet zhurma e erës që fryn.

- Produkti përdor një ventilator për procesin e ftohjes. Kjo është normale dhe nuk është një defekt.

Ka kondensim në muret e brendshme të produktit.

- Moti i nxehtë ose i lagësht do të rrisë formimin e akullit dhe kondensimin. Kjo është normale dhe nuk është një defekt.
- Dyert janë hapur shpesh ose janë mbajtur të hapura për periudha të gjata. >>> Mos i hapni dyert shumë shpesh; nëse është e hapur, mbylleni derën.

- Dera mund të jetë e hapur. >>> Mbyllni plotësisht derën.

Ka kondensim në pjesën e jashtme të produktit ose midis dyerve.

- Klima e ambientit mund të jetë me lagështi, kjo është shumë normale në klimë me lagështi. >>> Kondensimi do të shpërndahet kur të ulet lagështia.

Pjesa e brendshme mban erë të keqe.

- Produkti nuk pastrohet rregullisht. >>> Pastroni rregullisht pjesën e brendshme duke përdorur një sfunger, ujë të ngrohtë dhe ujë të gazuar.
- Disa mbajtëse dhe materiale paketimi mund të shkaktojnë erë. >>> Përdorni mbajtëse dhe materiale paketimi pa erë.
- Ushqimet janë vendosur në enë të paizoluara. >>> Mbajini ushqimet në mbajtëse të izoluara. Mikroorganizmat mund të përhapen nga ushqimet e paizoluara dhe të shkaktojnë erëra të këqija.
- Hiqni çdo ushqim të skaduar ose të prishur nga produkti.

Dera nuk mbyllet.

- Paketimet e ushqimeve mund të bllokojnë derën. >>> Zhvendosni çdo artikull që bllokoi dyert.
- Produkti nuk qëndron në pozicionin plotësisht vertikal mbi dysheme. >>> Rregulloni mbështetësen për të balancuar produktin.
- Sipërfaqja nuk është e sheshtë ose e qëndrueshme >>> Sigurohuni që sipërfaqja të jetë e sheshtë dhe mjaft e qëndrueshme për të mbajtur produktin.

Ndarësja e perimeve është bllokuar.

- Artikujt ushqimorë mund të jenë në kontakt me pjesën e sipërme të sirtarit. >>> Riorganizoni artikujt ushqimorë në sirtar.

Temperatura në sipërfaqen e produktit.

- Temperatura e lartë mund të vërehet midis dy dyerve, në panelet anësore dhe në zonën e pasme të grilës gjatë përdorimit të produktit tuaj. Kjo është normale dhe nuk kërkon t'i bëhet ndonjë shërbim.

Ventilatori vazhdon të funksionojë kur hapet dera.

- Ventilatori mund të vazhdojë të funksionojë kur dera e ngrirësit është e hapur.

Nëse problemi vazhdon pas ndjekjes së udhëzimeve në këtë pjesë, kontaktoni me shitësin ose shërbimin e autorizuar. Mos u përpiqni ta riparoni produktin. Kjo është normale.

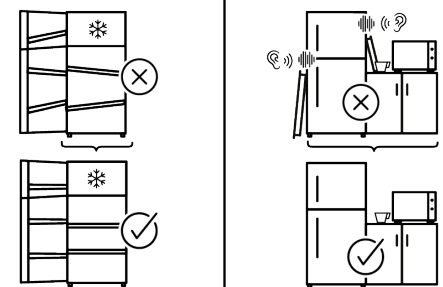
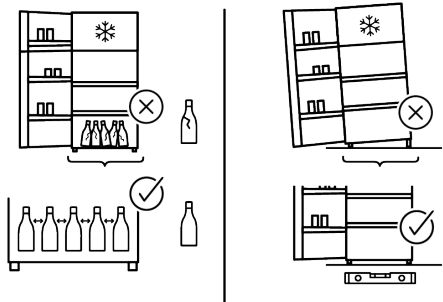
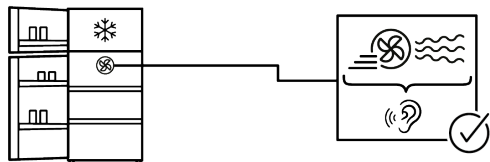
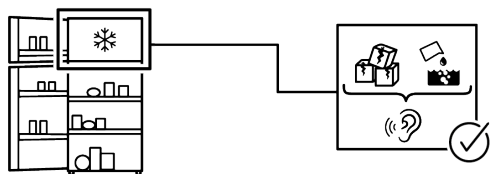
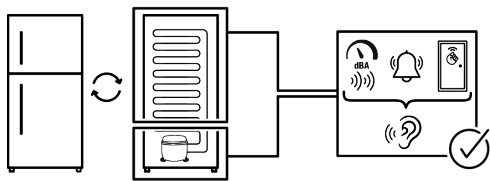

MOHIMI I PËRGJEGJËSISË

Disa defekte (të thjeshta) mund të menaxhohen në mënyrën e duhur nga përdoruesi fundor pa pasur ndonjë problem sigurie ose përdorim të pasigurt, me kusht që ato të kryhen brenda kufijve dhe në përputhje me udhëzimet e mëposhtme (shikoni seksionin "Riparimi vetë"). Për këtë arsye, përveç rasteve kur autorizohet ndryshe në seksionin "Riparimi vetë" më poshtë, për riparimet duhet t'u drejtoheni riparuesve profesionistë të regjistruar në mënyrë që të shmangen problemet e sigurisë. Një riparues profesionist i regjistruar është një riparues profesionist të cilit i është dhënë akses në udhëzimet dhe listën e pjesëve të këmbimit të këtij produkti nga prodhuesi sipas metodave të përshkruara në aktet legjislativë në përputhje me Direktivën 2009/125/EC.

Megjithatë, vetëm agjenti i shërbimit (d.m.th. riparuesit profesionistë të autorizuar) që mund t'i kontaktoni nëpërmjet numrit të telefonit të dhënë në manualin e përdorimit/kartën e garancisë ose nëpërmjet tregtarit të autorizuar mund të ofrojë shërbim sipas kushteve të garancisë. Prandaj, kini parasysh që riparimet nga riparues profesionistë (të cilët nuk janë të autorizuar nga) Whirlpool do ta bëjnë të pavlefshme garancinë. Riparimi vetë

Riparimi vetë mund të bëhet nga përdoruesi fundor në lidhje vetëm me pjesët e mëposhtme të këmbimit: dorezat e dyerve, menteshat e dyerve, tava, shporta dhe gominat e dyerve (një listë e përditësuar është gjithashtu e disponueshme në <https://parts-selfservice.europeanappliances.com> që nga data 1 mars 2021).

Për më tepër, për të garantuar sigurinë e produktit dhe për të parandaluar rrezikun e lëndimeve serioze, vetëriparimi i përmendur duhet të bëhet duke ndjekur udhëzimet në manualin e përdorimit për vetëriparim ose

që janë të disponueshme në <https://parts-selfservice.europeanappliances.com>. Për sigurinë tuaj, hiqeni produktin nga priza përpara se të provoni një riparim vetë. Riparimi dhe përpjekjet për riparim nga përdoruesit i pjesëve që nuk përfshihen në një listë të tillë dhe/ose duke mos ndjekur udhëzimet në manualët e përdorimit për riparimin vetë ose të cilat janë të disponueshme në <https://parts-selfservice.europeanappliances.com>, mund të ngrenë çështje sigurie që nuk i atribuohen Whirlpool, dhe do ta bëjnë të pavlefshme garancinë e produktit. Prandaj, rekomandohet shumë që përdoruesit fundorë të shmangin përpjekjet për të kryer riparime jashtë listës së përmendur të pjesëve rezervë, duke kontaktuar në raste të tilla me riparues profesionistë të autorizuar ose riparues profesionistë të regjistruar. Përkundrazi, përpjekje të tilla nga përdoruesit fundorë mund të shkaktojnë probleme sigurie dhe të dëmtojnë produktin dhe më pas të shkaktojnë zjarr, përmytje, goditje elektrike dhe lëndime të rënda personale. Për shembull, por pa u kufizuar në riparimet e mëposhtme, duhet t'u drejtohen riparuesve profesionistë të autorizuar ose riparuesve profesionistë të regjistruar për këto: kompresori, qarku ftohës, bordi kryesor, bordi i inverterit, paneli i ekranit etj. Prodhuiesi/shitësi nuk mund të mbahet përgjegjës në asnjë rast kur përdoruesit përfundimtarë nuk respektojnë sa më sipër. Disponueshmëria e pjesëve të ndërrimit të frigoriferit që keni blerë është për 10 vite. Gjatë kësaj periudhe, pjesët origjinale të ndërrimit do të jenë të disponueshme për funksionimin e frigoriferit në mënyrën e duhur.

Kohëzgjatja minimale e garancisë së frigoriferit që keni blerë është 24 muaj. Ky produkt është i pajisur me një burim ndriçimi të klasës së energjisë "G".

Burimi i ndriçimit në këtë produkt duhet të zëvendësohet vetëm nga një riparues profesionist.

SQ

Shikoni gjithashtu

2 CLAUSE DE NON-RESPONSABILITÉ
[] 26]

Molimo, prvo pročitate ovaj priručnik!

Poštovani korisniče,

Zahvaljujemo na odabiru ovog proizvoda .

Prijavite svoje proizvode na www.register10.eu





Želimo postići optimalnu učinkovitost ovog visokokvalitetnog proizvoda koji je proizveden primjenom najmodernije tehnologije. Da biste to učinili, pažljivo pročitate ovaj priručnik i svu ostalu dokumentaciju prije uporabe proizvoda.

Pridržavajte se svih upozorenja i informacija u korisničkom priručniku. Na taj način zaštitit ćete sebe i proizvod od oštećenja koja mogu nastati. Čuvajte korisnički priručnik. Ovaj priručnik pridodaje proizvodu ako ćete ga nekome ustupiti.

U korisničkom priručniku i na proizvodu koriste se sljedeći simboli:



Pročitajte korisnički priručnik.

		<p>Podaci o modelu pohranjeni su u bazi podataka proizvoda, a možete im pristupiti unosom sljedećih internetskih stranica i traženjem identifikacijske oznake modela (*) koja se nalazi na energetske oznaci.</p> <p>https://eprel.ec.europa.eu/</p>
<p>SUPPLIER'S NAME</p> 	<p>MODEL IDENTIFIER → (*)</p> 	



1 Upute za zaštitu okoliša

1.1 Zbrinjavanje materijala za pakiranje

Ambalažni materijal se može reciklirati i označen je simbolom za recikliranje .

Stoga se različiti dijelovi ambalaže moraju zbrinuti odgovorno i u potpunom skladu s propisima lokalnih vlasti koji reguliraju zbrinjavanje otpada.

HR

2 Vaš hladnjak

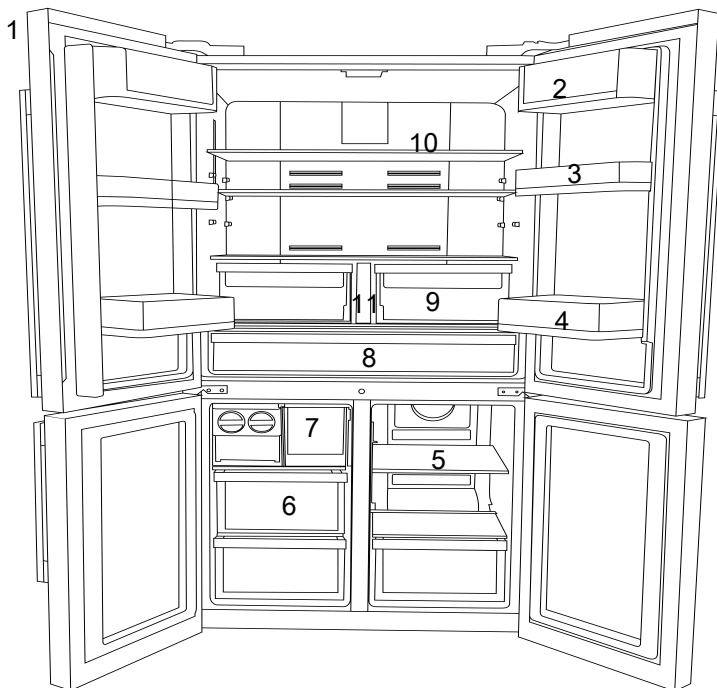

- | | |
|--|--|
| 1 Kontrolna i indikatorska ploča | 2 *Odjeljak za maslac, sir |
| 3 * Podesiva polica na vratima | 4 * Police na vratima odjeljka hladnjaka |
| 5 * Staklena polica/hladnjak odjeljka za zamrzavanje | 6 *Ladice odjeljka zamrzivača |
| 7 * Ladica kutije za led | 8 *Ladica za mliječne proizvode (rashladnik) |
| 9 Odjeljci za voće i povrće | 10 * Staklene police odjeljka hladnjaka |
| 11 *Spremnik za vodu | |

***Neobvezno:** Slike u ovom korisničkom priručniku su shematske i ne moraju točno odgovarati proizvodu. Ako vaš proizvod ne sadrži određene dijelove tada se informacije odnose na druge modele.

3 Instalacija

Adekvatno mjesto za ugradnju

Prvo pročitajte „Sigurnosne upute“!

Za ugradnju proizvoda obratite se ovlaštenom servisu. Kako biste proizvod pripremili za instalaciju, pogledajte informacije u korisničkom priručniku i provjerite jesu li električni priključak i priključak za vodu odgovarajući. Ako ne, nazovite električara i vodoinstalatera kako biste uredili navedene mreže opskrbe po potrebi.

- Oštećeni strujni kabel mora zamijeniti ovlaštenu servis.
- Prilikom postavljanja dva hladnjaka u susjednoj poziciji, ostaviti najmanje 4 cm udaljenosti između dvije jedinice.
- Držite proizvod izvan izravne sunčeve svjetlosti i na suhom mjestu.
- Ako je otvor kada se otvore vrata preuzak za prolazak proizvoda uklonite vrata i okrenite proizvod bočno; ako ovo ne uspije, kontaktirajte ovlaštenu servis.
- Proizvod postavite na ravnu površinu i tako izbjegnite vibracije
- Proizvod postavite barem 30 cm dalje od grijača, štednjaka i sličnih izvora topline i barem 5 cm dalje od električnih pećnica.
- Ne izlažite proizvod izravnom sunčevoj svjetlosti te ga ne držite u vlažnom okruženju.
- Prije transporta ili uporabe nikada ne otvarajte poklopac upravljačke ploče na proizvodu. Postoji opasnost od strujnog udara i požara!
- Naša tvrtka neće biti odgovorna za štetu nastalu upotrebom bez uzemljenja ili bez strujnog priključka u skladu s nacionalnim propisima.
- Utikač strujnog kabela mora biti lako dostupan nakon instalacije.

Upozorenje, vruća površina!

Bočne strane proizvoda opremljene su rashladnim cijevima koje poboljšavaju rashladni sustav. Tekućina pod visokim tlakom može protjecati kroz ove površine i tako izazvati zagrijavanje bočnih stijenki. Ovo je normalno i ne zahtjeva servisno održavanje. Budite pažljivi ako dirate ova područja.

Postavljanje plastičnih klinova

Koristite plastične klinove isporučene s proizvodom koristite za osiguranje dovoljnog prostora za odgovarajuću cirkulaciju zraka između proizvoda i zida.

- Uklonite vijke s proizvoda i montirajte vijke isporučene s klinovima.
- Pričvrstite 2 plastična klina na poklopcu za ventilaciju kao na slici.

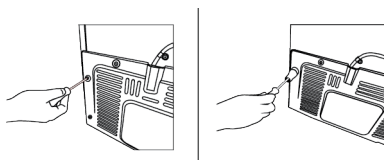

Prilagodavanje nožica

Ako proizvod nije u ravnom položaju, tada podesite podesive nožice okretanjem lijevo ili desno.

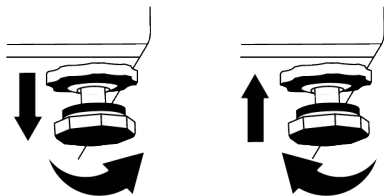

Za okomito podešavanje vrata,

Olabavite pričvrstnu maticu na dnu. Zavrnite podesnu maticu (CW/CCW) u skladu s položajem vrata. Zategnite pričvrstni matični vijak u njen krajnji položaj.

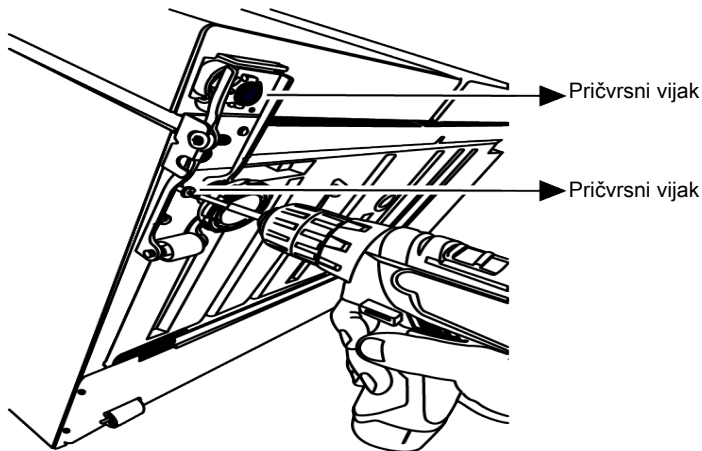

Za vodoravno podešavanje vrata,
Otpustite pričvrсни vijak na dnu. Otpustite pričvrсну maticu na vrhu. Zavrните podesni vijak (CW/CCW) na bočnoj strani u skladu s

položajem vrata. Zategnite pričvrсну maticu na vrhu u konačnu poziciju. Zategnite pričvrсни vijak na dnu.

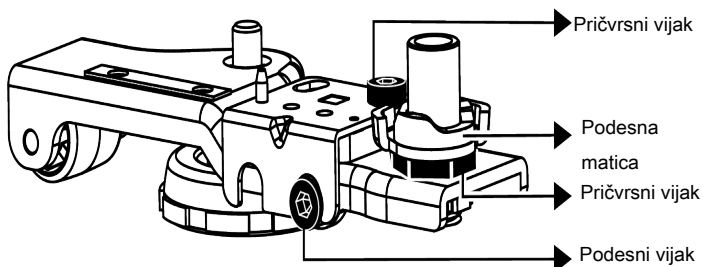

Pričvrstite gornji sklop šarke s 3 vijaka.
Postavite poklopac šarke nakon što su utičnice instalirane.
Pričvrstite poklopac šarke s dva vijaka.

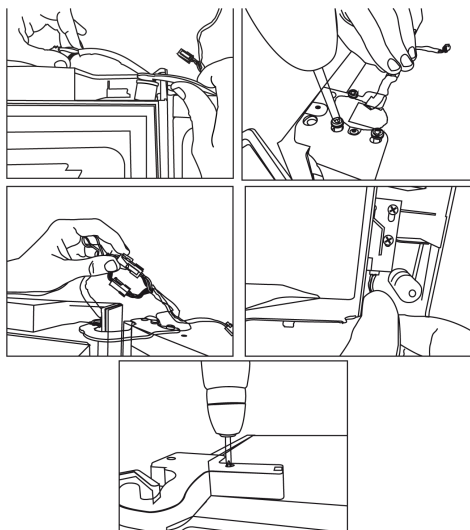

4 Priprema

Prvo pročitajte "Sigurnosne upute"!

4.1 Što učiniti za uštedu energije

- Kada stavljate hranu, ostavite dovoljno prostora u hladnjaku kako biste omogućili dovoljnu cirkulaciju zraka za hlađenje.
- Kada vrata nisu otvorena vrući i važni zrak neće izravno prodrijeti u proizvod, proizvod će se sam optimizirati u odgovarajućim uvjetima za čuvanje hrane. Funkcije i dijelovi poput kompresora, ventilatora, grijača, odmrzavanja, osvjetljenja, zaslona itd. u tim okolnostima radit će u skladu s potrebama kako bi se u ovim okolnostima potrošilo minimalno energije.
- U slučaju postojanja više opcija staklene police trebaju se postaviti tako da otvori za zrak na stražnjoj stijenci ne budu blokirani, po mogućnosti otvori za zrak trebaju biti ispod staklene police. Ova kombinacija može vam pomoći poboljšati distribuciju zraka i energetska učinkovitost.
- Za čuvanje hrane preporučuju se donje ladice.

- Za optimalnu učinkovitost može se koristiti brzo zamrzavanje (ako je dostupno) 24 sata prije stavljanja svježe hrane u zamrzivač.
- U većini slučajeva, 24 sata je dovoljno za funkciju brzog zamrzavanja nakon što se svježe namirnice stave u zamrzivač. Nakon nekog vremena funkcija brzog zamrzavanja automatski će se deaktivirati.
- Kada zamrzavate malu količinu hrane, funkcija brzog zamrzavanja može se deaktivirati nakon nekog vremena kako bi se osigurala ušteda energije.
- Čuvajte hranu u hladnjaku ili odjeljku za hlađenje u skladu s pravilnim uvjetima skladištenja radi uštede energije.

4.2 Prva uporaba

Prije uporabe vašeg proizvoda provjerite jesu li obavljene potrebne pripreme u skladu s uputama u odjeljcima "Sigurnosne upute" i "Instalacija".

- Pričekajte najmanje 2 sata prije puštanja u rad proizvoda kako biste osigurali potpunu učinkovitost hlađenja.

- Ostavite proizvod da radi bez stavljanja hrane 6 sati, a vrata proizvoda trebaju biti što zatvoreniija.
- Promjena temperature do koje dolazi zbog otvaranja i zatvaranja vrata kada se proizvod koristi mogu izazvati kondenzaciju na vratima/ policama i u staklenom posuđu koje se nalaze u proizvodu, što je posve normalno.
- Čut ćete zvuk kada je kompresor uključen. Normalno je da proizvod stvara zvukove čak i kad kompresor ne radi, jer su tekućina i plin komprimirani u rashladnom sustavu.
- Normalno je da su prednji rubovi proizvoda topli. Ova područja su i dizajnirana tako da se zagriju zbog izbjegavanja kondenzacije.
- Kod nekih modela, ploča s pokazateljima automatski se isključuje 1 minutu nakon zatvaranja vrata. Ponovno će se aktivirati kada se otvore vrata ili pritisne bilo koji gumb.

4.3 Klimatski razred i definicije

Pogledajte klimatski razred na nazivnoj pločici uređaja. Jedna od sljedećih informacija odnosi se na vaš uređaj u skladu s klimatskim razredom.

- **SN** Dugotrajna umjerena klima: Ovaj rashladni uređaj namijenjen je za upotrebu na mjestima s temperaturom okoliša između 10 °C i 32 °C.
- **N**: Umjerena klima: Ovaj rashladni uređaj namijenjen je za upotrebu na mjestima s temperaturom okoliša između 16°C i 32 °C.
- **ST**: Suptropska klima: Ovaj rashladni uređaj namijenjen je za upotrebu na mjestima s temperaturom okoliša između 16°C i 38°C.
- **T**: Tropska klima: Ovaj rashladni uređaj namijenjen je za upotrebu na mjestima s temperaturom okoliša između 16°C i 43°C.

5 Rukovanje proizvodom

Prvo pročitajte "Sigurnosne upute"!

- Proizvod se treba koristiti samo za čuvanje hrane.
- Zatvorite ventil za vodu, ako ćete duže vrijeme izbiti od kuće (npr. godišnji odmor) i ako nećete koristiti ledomat Icematic ili dozator vode duže vrijeme. U protivnom može doći do curenja vode.

Iskopčavanje proizvoda

- Izvadite hranu i tako spriječite stvaranje neugodnog mirisa,
- Pričekajte dok se led ne otopi, očistite unutrašnjost i pustite neka se osuši, ostavite vrata otvorena i tako spriječite oštećenje unutarnje plastike kućišta.

6 Upravljačka ploča proizvoda

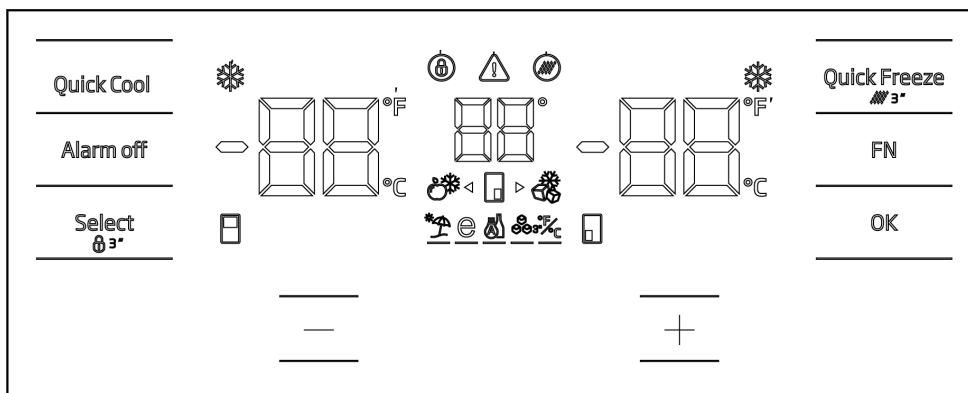

Prvo pročitajte "Sigurnosne upute"! Zvučne i vizualne funkcije ploče s pokazateljima pomoći će vam prilikom korištenja hladnjaka.

*Neobvezno: Prikaz funkcija je dodatan, mogu postojati razlike u obliku i mjestu funkcija koje se nalaze na ploči s indikatorima uređaja.

Indikator funkcije brzog zamrzavanja ❄️

Svijetli kada je aktivirana funkcija brzog zamrzavanja.

Indikator temperature hladnjaka -FF

Prikazuje temperaturu odjeljka hladnjaka, može se postaviti na 8,7,6,5,4,3,2,1.

*Pokazatelj stupnjeva Fahrenheita °F

Ovo je indikator Fahrenheita. Kada je aktiviran način prikaza Fahrenheita, zadane vrijednosti temperature prikazuju se u Fahrenheitima i odgovarajuća ikona svijetli.

* Zaključavanje 🔒

Istovremeno pritisnite tipku za zaključavanje na 3 sekunde. Simbol ključa za zaključavanje

Svijetli i aktiviran je način zaključavanja tipki. Gumbi neće raditi kada je aktivan način zaključavanja. Pritisnite tipku za zaključavanje tipki ponovo istodobno tokom 3 sekunde. Simbol za zaključavanje tipki se gasi i način zaključavanja tipki je deaktiviran.

Pritisnite zaključavanje tipki kada želite spriječiti promjene u postavkama temperature hladnjaka.

* Nestanak struje / Visoka temperatura / Upozorenje na pogrešku ⚠️

Ova ikona svijetli u slučaju nestanka struje, grešaka pri visokoj temperaturi ili upozorenja o greškama. U slučaju duljeg nestanka struje, na digitalnom indikatoru treperi najviša vrijednost temperature koju postiže zamrzivač. Nakon provjere hrane u odjeljku zamrzivača, upozorenje će se izbrisati pritiskom na gumb za isključivanje alarma.

Ako vidite da ovaj indikator svijetli, pogledajte odjeljak "Rješavanje problema" u ovom vodiču.

*Ikona za resetiranje filtra 🌀

Ova ikona svijetli kada filter treba resetirati.

Ikona odjeljka za promjenu temperature



Označava odjeljak za koji će se promijeniti temperatura. Kada ikona odjeljka za promjenu temperature počne treperiti, to znači da je odabran odgovarajući odjeljak.

* Joker ikona zamrzivača ❄️

Odaberite Joker ikonu zamrzivača pomoću tipke FN, ikona počinje treperiti, kada pritisnete tipku OK, Joker ikona Jker odjeljka zamrzivača svijetli i radi kao zamrzivač.

Indikator temperature odjeljka zamrzivača -FF

Prikazuje temperaturu hladnjaka, može se postaviti na -16,-18,-19,-20,-21,-22,-24.

Indikator funkcije brzog zamrzavanja ❄️

Svijetli kada je aktivirana funkcija brzog zamrzavanja.

*Pokazatelj stupnjeva Fahrenheita °F

Ovo je indikator Fahrenheita. Kada je aktiviran način prikaza Fahrenheita, zadane vrijednosti temperature prikazuju se u Fahrenheitima i odgovarajuća ikona svijetli.

Gumb funkcije brzog zamrzavanja

Quick Freeze

Pritisnite gumb za aktiviranje i deaktiviranje funkcije brzog zamrzavanja. Kada aktivirate funkciju, odjeljak zamrzivača će se ohladiti na nižu vrijednost od postavljene temperature.

Funkcija brzog zamrzavanja koristi se za brzo zamrzavanje hrane stavljene u odjeljak zamrzivača. Ako želite zamrznuti velike količine svježe hrane, aktivirajte funkciju prije stavljanja hrane u jedinicu.

Ako je voda u vašem spremniku za vodu stajala u spremniku dulje od 2-3 tjedna, preporučuje se zamijeniti vodu.

Ako se funkcija brzog zamrzavanja ne poništi, automatski se poništava nakon najviše 24 sati ili kada se odjeljak hladnjaka dovoljno ohladi.

Ova se funkcija ne pamti nakon nestanka struje.

*Resetiranje filtra

Filtar se poništava kada se tipka za brzo zamrzavanje pritisne 3 sekunde. Ikona resetiranja filtra se isključuje.

*Gumb FN FN

Pomoću ovog gumba možete se kretati kroz funkcije koje želite odabrati. Kada se pritisne ovaj gumb, ikona i indikator funkcije koju treba aktivirati ili deaktivirati počinju treperiti. Ako se ovaj gumb ne pritisne 20 sekundi, gumb FN je deaktiviran. Morate pritisnuti ovaj gumb za ponovno kretanje kroz funkcije.

* Indikator Celzija

Ovo je indikator Celzija. Kada je aktiviran način prikaza Celzijusa, zadane vrijednosti temperature prikazuju se u Celzijusima i odgovarajuća ikona svijetli.

Gumb OK OK

Nakon navigacije između funkcija tipkom FN, kada se funkcija poništi tipkom OK, odgovarajuća ikona i indikator trepću. Funkcija ostaje osvijetljena kada je funkcija aktivirana, indikator nastavlja bljeskati kako bi označio koja je ikona odabrana.

* Ikona odjeljka za promjenu temperature

Označava odjeljak za koji će se promijeniti temperatura. Kada ikona odjeljka za promjenu temperature počne treperiti, to znači da je odabran odgovarajući odjeljak.

* Ikona odjeljka za promjenu temperature

Označava odjeljak za koji će se promijeniti temperatura. Kada ikona odjeljka za promjenu temperature počne treperiti, to znači da je odabran odgovarajući odjeljak.

Postavite gumb za povećanje

Možete odabrati odgovarajući odjeljak pritiskom na tipku za odabir; ikona odjeljka za odgovarajući odjeljak počinje treperiti, a postavljena vrijednost se povećava ako se u ovom trenutku pritisne gumb za povećanje podešenja. Postavljena vrijednost vraća se na početnu vrijednost ako se gumb pritisne.

Ikona odjeljka za promjenu temperature



Označava odjeljak za koji će se promijeniti temperatura. Kada ikona odjeljka za promjenu temperature počne treperiti, to znači da je odabran odgovarajući odjeljak.

Postavljanje indikatora Celzija i

Fahrenheita

Koristite tipku FN za odabir ove funkcije, a koristite tipke sa strelicama za odabir Fahrenheita i Celzija. Indikatori Fahrenheita i Celzija svijetle kada je odabrana relevantna vrsta temperature.

*Ikona uključenog ledomata

Za uključivanje ledomata pritisnite tipku FN (do ikone leda i njezine podvlake). Ikona ledomata i indikator funkcije ledomata počinju treperiti kada su odabrani, tako da možete razumjeti da se ledomata može uključiti i isključiti. Ikona ledomata stalno svijetli kada se pritisne tipka OK, a indikator nastavlja treperiti za to vrijeme. Nakon 20 sekundi, ikona i indikator ostaju upaljeni ako se ne pritisne nijedan gumb. Dakle, ledomat je uključen. Za ponovno isključivanje ledomata pritisnite tipku OK nakon ponovnog odabira ikone i indikatora, tako da i ikona i indikator ledomata počnu bljeskati, a ako se nijedan gumb ne pritisne 20 sekundi, ikona i indikator će se ugasiti, a ledomat će se ponovno isključiti.

Pokazuje je li ledomat u radnom stanju. Usisavanje vode iz spremnika za vodu će prestati ako ova funkcija nije odabrana. Međutim, možete uzeti prethodno napravljeni led iz ledomata.

Ikona djelomične Eco funkcije **Eco**

Za aktiviranje djelomične Eco funkcije, pritisnite tipku FN (do ikone za slovo e i njegovu podvlaku). Ikona djelomične Eco funkcije i indikator djelomične Eco funkcije počinju treperiti kada su odabrani, tako da možete shvatiti da se ledomat može aktivirati i deaktivirati. Ikona djelomične Eco funkcije stalno svijetli kada se pritisne tipka OK, a indikator za to vrijeme nastavlja bljeskati. Nakon 20 sekundi, ikona i indikator ostaju upaljeni ako se ne pritisne nijedan gumb, a ledomat je aktiviran. Za ponovno poništavanje djelomične Eco funkcije, pritisnite gumb OK nakon ponovnog odabira ikone i indikatora, tako da i ikona i indikator djelomične Eco funkcije počnu treperiti, a ako se ne pritisne nijedan gumb 20 sekundi, ikona i indikator će se isključiti, a djelomična Eco funkcija poništiti.

*Ikona funkcije godišnjeg odmora

Za aktiviranje funkcije godišnjeg odmora pritisnite tipku FN (do ikone kišobrana i njegove podvlake). Ikona funkcije godišnjeg odmora i indikator funkcije godišnjeg odmora počinju treperiti kada su odabrani, tako da možete razumjeti da se funkcija godišnjeg odmora može aktivirati i deaktivirati. Ikona funkcije godišnjeg odmora stalno svijetli kada se pritisne tipka OK, čime je aktivirana funkcija godišnjeg odmora, a indikator nastavlja bljeskati za to vrijeme. Ponovno pritisnite tipku OK za poništavanje funkcije godišnjeg odmora, i ikona i indikator funkcije godišnjeg odmora počinju treperiti, a funkcija godišnjeg odmora se poništava.

* Joker ikona hladnjaka

Kada odaberete ikonu Joker hladnjaka pomoću gumba FN i pritisnete gumb OK, Joker odjeljak se prebacuje u odjeljak hladnjaka i radi kao odjeljak hladnjaka.

Indikator Celzija

Ovo je indikator Celzija. Kada je aktiviran način prikaza Celzijusa, zadane vrijednosti temperature prikazuju se u Celzijusima i odgovarajuća ikona svijetli.

* Postavite gumb za smanjenje

Možete odabrati odgovarajući odjeljak pritiskom na tipku za odabir; ikona odjeljka za odgovarajući odjeljak počinje treperiti, a postavljena vrijednost se smanjuje ako se u ovom trenutku pritisne gumb za smanjenje podešenja. Postavljena vrijednost vraća se na početnu vrijednost ako se gumb pritisne.

* Ikona odjeljka za promjenu temperature

Označava odjeljak za koji će se promijeniti temperatura. Kada ikona odjeljka za promjenu temperature počne treperiti, to znači da je odabran odgovarajući odjeljak.

* Ikona odjeljka za promjenu temperature

Označava odjeljak za koji će se promijeniti temperatura. Kada ikona odjeljka za promjenu temperature počne treperiti, to znači da je odabran odgovarajući odjeljak.

* Zaključavanje

Istovremeno pritisnite tipku za zaključavanje na 3 sekunde. Simbol ključa za zaključavanje

Svijetli i aktiviran je način zaključavanja tipki. Gumbi neće raditi kada je aktivan način zaključavanja. Pritisnite tipku za zaključavanje tipki ponovo istodobno tokom 3 sekunde. Simbol za zaključavanje tipki se gasi i način zaključavanja tipki je deaktiviran.

Pritisnite **zaključavanje tipki** kada želite spriječiti promjene u postavkama temperature hladnjaka.

*Gumb za odabir

Ovaj gumb se koristi za odabir odjeljka za koji se želi promijeniti vrijednost temperature. Pritiskom na ovu tipku možete se kretati kroz odjeljke. Možete prepoznati koji je odjeljak odabran po

ikonama odjeljka (7,17,18,20,28,29). Odjeljak s treptajućom ikonom odabran je kao odjeljak za koji treba promijeniti zadanu vrijednost temperature. Zatim možete promijeniti zadanu vrijednost pritiskom na gumb za smanjenje zadane vrijednosti odjeljka (27) i gumb za povećanje zadane vrijednosti odjeljka (19). Ikone pretinaca se isključuju ako se tipka za odabir ne pritisne 20 sekundi. Trebali biste pritisnuti ovu tipku za ponovni odabir odjeljka.

*** Upozorenje na isključeni alarm** Alarm off
U slučaju prekida napajanja/alarma visoke temperature, upozorenje se briše pritiskom na gumb za isključivanje alarma nakon provjere namirnica u odjeljku zamrzivača.

*** Gumb funkcije brzog hlađenja** Quick Cool
Gumb ima 2 funkcije. Pritisnite i otpustite za aktiviranje ili deaktiviranje funkcije brzog hlađenja. Pokazatelj brzog hlađenja isključit će se i vratit će se normalne postavke.

Funkcija brzog hlađenja koristi se za brzo hlađenje hrane stavljene u c odjeljak. Ako želite ohladiti velike količine svježih hrane, aktivirajte funkciju prije stavljanja hrane u jedinicu.

7 Upotreba uređaja

7.1 Čuvanje hrane u zamrzivaču i odjeljku hladnjaka

Čuvanje hrane u odjeljku zamrzivača

- Funkcija brzog zamrzavanja možete aktivirati 4-6 sati prije zamrzavanja i brže rashladiti uređaj.
- Neka se vruća hrana ohladi na sobnu temperaturu prije stavljanja u odjeljak zamrzivača.
- Hrana koja se treba zamrznuti treba se podijeliti u manje dijelove u skladu s količinom koja će se konzumirati te zamrznuti u zasebna pakiranja.
- Preporučuje se zapakirati hranu prije stavljanja u zamrzivač.

Ako se funkcija brzog hlađenja ne poništi, automatski se poništava nakon najviše 1 sata ili kada se odjeljak zamrzivača dovoljno ohladi.

Ako više puta pritisnete gumb za brzo hlađenje u kratkim intervalima, aktivira se zaštita električnog kruga i kompresor se ne uključuje odmah.

Ova se funkcija ne pamti nakon nestanka struje.

* Joker indikator temperature

Prikazuju se vrijednosti podešene temperature Joker odjeljka.

*Pokazivač temperature odjeljka za vino

Vrijednosti podešene temperature odjeljka za vino prikazane su na ekranu.

*

Temperatura se može postaviti između 1-8°C za odjeljak hladnjaka i između -24 i -15°C za odjeljak zamrzivača. Podesive vrijednosti temperature mogu varirati pod uvjetom da su unutar ovih raspona prema specifikacijama proizvođača.

- Kako bi se spriječilo da istekne vrijeme čuvanja hrane, zapišite datum zamrzavanja, vrijeme i naziv proizvoda na pakiranju u skladu s vremenom čuvanja različite hrane.
- Hranu koju ste odmrzli trebate brzo konzumirati. Odmrznuta hrana ne može se ponovno zamrznuti, osim ako nije skuhan. Nije sigurno konzumirati ponovno zamrznutu svježiju hranu koja nije skuhan, nakon što ste je odmrzli.
- Kada zamrzavate svježiju hranu nemojte je stavljati tako da dodiruje već zamrznutu hranu. Jer će se zamrznuta hrana tada odmrznuti.

Čuvanje hrane koja se prodaje zamrznuta

- Prilikom skladištenja hrane pridržavajte se vremenskih razdoblja navedenih u ovim uputama.
- Kako bi se zaštitila kvaliteta hrane, neka vrijeme između kupnje i stavljanja u hladnjak bude što kraće moguće.
- Kupujte zamrznutu hranu koja se čuvala na temperaturi od $-18\text{ }^{\circ}\text{C}$ ili nižoj.
- Izbjegavajte kupovati hranu čije pakiranje je prekriveno ledom, itd. To znači da se proizvod mogao djelomično odmrznuti i ponovno zamrznuti. Temperatura utječe na kvalitetu hrane.
- Ne premašujte vrijeme čuvanja hrane koje preporučuje proizvođač hrane. Iz zamrzivača izvadite samo onoliko hrane koliko vam treba.

- Osim u slučajevima kada su u okruženju prisutne ekstremne situacije, ako je vaš proizvod (na temelju tablice preporučenih vrijednosti postavki) podešen na određeni skup vrijednosti, hrana zadržava svježinu dulje vrijeme i u odjeljku za svježiju hranu i u odjeljku zamrzivača.
- Ako je odjeljak za svježiju hranu podešen na nižu temperaturu, tada se svježije voće i povrće može djelomično zamrznuti.

Brzo zamrzavanje

1. Aktivirajte funkciju brzog zamrzavanja 24 sata prije stavljanja svježije hrane.
2. Nakon 24 sata od pritiska na gumb, stavite hranu koju želite zamrznuti na treću ili četvrtu policu s većim kapacitetom zamrzavanja.
3. Nakon što se aktivira funkcija brzog zamrzavanja, automatski se poništava nakon određenog vremena.

Postavke odjeljka zamrzivača	Postavke odjeljak hladnjaka	Primjedbe
$-18\text{ }^{\circ}\text{C}$	$3\text{ }^{\circ}\text{C}$	Ovo je preporučena zadana postavka temperature. Ova postavka se preporučuje ako je temperatura okruženja niža od $30\text{ }^{\circ}\text{C}$.
$-18\text{ }^{\circ}\text{C}$ ili hladnije	$3\text{ }^{\circ}\text{C}$	Ove postavke se preporučuju kada je temperatura okruženja veća od $30\text{ }^{\circ}\text{C}$.
Brzo zamrzavanje	$3\text{ }^{\circ}\text{C}$	Koristite kada želite hranu zamrznuti u kratkom vremenu. Kada proces završi, postavke proizvoda vraćaju se u prethodni položaj.
$-18\text{ }^{\circ}\text{C}$ ili hladnije	$2\text{ }^{\circ}\text{C}$	Koristite ove postavke ako smatrate da odjeljak hladnjaka nije dovoljno hladan zbog temperature okoline ili čestog otvaranja vrata.

Pojedinosti zamrzivača

Prema standardima IEC 62552, zamrzivač mora imati sposobnost zamrznuti 4,5 kg namirnica na $-18\text{ }^{\circ}\text{C}$ ili nižoj na sobnoj temperaturi o d $25\text{ }^{\circ}\text{C}$ u roku od 24 sata za svakih 100 litara zapremine zamrzivača.

Hrana se može čuvati duže vrijeme samo ako se čuva na temperaturi od $-18\text{ }^{\circ}\text{C}$.

Možete održati hranu svježom mjesecima (u zamrzivaču na temperaturi $-18\text{ }^{\circ}\text{C}$ ili nižoj).

Namirnice koje će se zamrznuti ne smiju doći u dodir s već zamrznutom hranom unutar zamrzivača kako bi se izbjeglo djelomično odmrzavanje.

Obarite povrće i ocijedite vodu i tako produžite vrijeme čuvanja u zamrznutom stanju. Nakon filtriranja hranu stavite u vakuumirano pakiranje i u zamrzivač. Namirnice poput banana, rajčica, zelene salate, selena, kuhanih jaja, krumpira ne smiju se zamrzavati. U slučaju da se ova hrana pokvari to će negativno utjecati samo na hranjivu vrijednost i prehrambena svojstva. Ne dovodi se u pitanje činjenica da pokvarena hrana predstavlja opasnost za ljudsko zdravlje.

Stavljanje namirnica

Police odjeljka zamrzivača: Različite smrznute namirnice poput mesa, ribe, sladoleda, povrća itd.

Police hladnjaka:Prehrambeni artikli u posudama, tanjuri s poklopcima i kutije s poklopcima, jaja (u zatvorenoj kutiji)

Police na vratima hladnjaka:Mala i pakirana hrana ili piće

Ladica:Povrće i voće

Odjeljak za svježu hranu:Delikatesa (hrana za doručak, mesni proizvodi za kratko vrijeme)

Čuvanje hrane u hladnjaku

- Temperature odjeljka značajno rastu ako se vrata odjeljka često otvaraju i zatvaraju ili se drže otvorena duže vrijeme, ovo može skratiti vijek trajanja hrane i izazvati njeno kvarenje.
- Kako bi se spriječila promjena mirisa i okusa, hrana se treba čuvati u zatvorenim posudama.
- Ne čuvajte previše hrane u hladnjaku. Za postizanje boljeg, jednoličnog hlađenja, hranu stavite odvojeno tako da hladni zrak može cirkulirati između namirnica.
- Osigurajte protok zraka ostavljajući razmak između stražnje stijenke i hrane. Ako hranu naslanjate na stražnju stijenku, tada se hrana može zamrznuti.
- Neka se vruća kuhana hrana ohladi na sobnu temperaturu prije stavljanja u hladnjak. Zatim, mlaku hranu možete staviti na donje police hladnjaka. Mlaku hranu ne stavljajte blizu hrane koja se lako kvari.
- Zamrznutu hranu odmrznite u odjeljku za svježu hranu. Stoga, odjeljak za svježu hranu možete rashladiti koristeći zamrznutu hranu i tako uštedjeti energiju.

- Čuvanje nezrelog tropskog voća (manga, raznih vrsta lubenica, papaje, banane, ananas) u hladnjaku može ubrzati proces zrenja. To se ne preporučuje, jer će skratiti vrijeme čuvanja.
- Luk, bijeli luk, đumbir i drugo korjenasto povrće čuvajte u tamnim i hladnim prostorijama, a ne u hladnjaku.
- Ako primijetite da se hrana pokvarila u hladnjaku, bacite tu hranu i očistite pribor koji je došao u kontakt s njom.
- Za hlađenje jela poput juha i variva, koja se brzo kuhaju u velikim loncima, možete ih staviti u hladnjak tako da ih odvojite u manje pliće posude.
- Raspakiranu hranu ne stavljajte blizu jaja.
- Voće i povrće čuvajte odvojene i svaku vrstu zasebno (na primjer, jabuke s jabukama, mrkvu s mrkvom).
- Zeleno povrće izvadite iz plastične vrećice i stavite ih u hladnjak nakon što ste ga zamotali u papirnati ubrus ili tkaninu za sušenje. Ako ove namirnice operete prije stavljanja u hladnjak, ne zaboravite ih osušiti.
- Možete stvoriti vlažno okruženje i osigurati protok zraka ako čuvate voće i povrće, koje je sklono isušivanju, u perforiranim ili ne zatvorenim plastičnim vrećicama.
- Osim u slučajevima kada su u okruženju prisutne ekstremne situacije, ako je vaš proizvod (na temelju tablice preporučenih vrijednosti postavki) podešen na određeni skup vrijednosti, hrana zadržava svježinu dulje vrijeme i u odjeljku za svježu hranu i u odjeljku zamrzivača.

Spremite različite namirnice na različita mjesta u skladu s njihovim svojstvima.

Hrana	Lokacija
jajima	Polica na vratima
Mliječni proizvodi (maslac, sir)	Ako postoji, odjeljak s temperaturom od nula stupnjeva (hrana za doručak)
Voće, povrće i zeleno povrće	Odjeljak za voće i povrće, posuda za povrće ili odjeljak EverFresh+ (ako je dostupno)

Hrana	Lokacija
Svježe meso, perad, riba, kobasice, itd. Kuhana hrana	Ako postoji, odjeljak s temperaturom od nula stupnjeva (hrana za doručak)
Gotova jela, zapakirani proizvodi, hrana u konzervi i kiseli krastavci	Gornje police ili polica na vratima
Pića, boce, začini i grickalice	Polica na vratima

7.2 Zamjena svjetla

Kada trebate zamijeniti žarulju/LED svjetlo u hladnjaku tada nazovite ovlašteni servis.

Žaruljice koje se koriste u ovom uređaju ne mogu se koristiti za rasvjetu kućanstva. Namjena ove žaruljice je pomoći korisniku sigurno i praktično staviti hranu u hladnjak/zamrzivač.

8 Značajke proizvoda

8.1 Prostor za skladištenje leda

Automatski ledomat

Za dobivanje leda iz automatskog ledomata, napunite spremnik za vodu u odjeljku hladnjaka vodom do maksimalne razine.

Kao rezultat vrućeg i vlažnog vremena, vaš led nakupljen u ladici za led može se zalijepiti jedan za drugi i postati čvrsta masa u razdoblju od 15 dana; ovo je normalno. Ako ne možete razbiti masu, možete isprazniti posudu za led i ponovno napraviti led.

- Ako je voda u vašem spremniku za vodu stajala u spremniku dulje od 2-3 tjedna, preporučuje se zamijeniti vodu.
- Jasni zvukovi iz vašeg hladnjaka u intervalima od 120 minuta su zvukovi koji se javljaju tijekom pravljenja i bacanja leda, to je normalno stanje.
- Ako ne trebate led, pritiskom na ikonu za otkazivanje leda za zaustavljanje ledomata uštedjet ćete energiju i produžiti radni vijek vašeg hladnjaka.

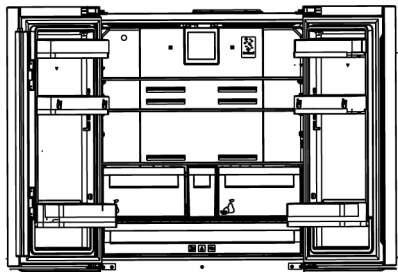

8.2 Držač za jaja

Držač za jaja možete postaviti na vrata ili policu kućišta po želji.

Ako se držač za jaja postavlja na policu kućišta, preporučujemo da odaberete hladnije donje police.

- Nikada ne stavljajte držač jaja na odjeljak zamrzivača.

8.3 Posuda za povrće

Posuda za povrće u hladnjaku dizajnirana je za održavanje povrća u posudi svježim održavajući njihovu vlažnost. U ovo svrhu, cirkulacija hladnog zraka se pojačava oko posude za povrće. Voće i/ili povrće bi trebalo biti pohranjeno u ovom odjeljku. Zeleno lisnato povrće i voće držite odvojeno i tako produžite njihov vijek trajanja.

8.4 Pomični međudjeljak

Pomični međudjeljak je dio koji je namijenje spriječavanju izlaska hladnog zraka iz hladnjaka.

1. Kada su zatvorena vrata odjeljka hladnjaka, aktivira se nepropusnost jer brtve na vratima dolaze u kontakt s površinom pomičnog međudjeljka.
2. Drugi razlog za korištenje pomičnog međudjeljka u hladnjaku je taj što osigurava povećava neto obujam odjeljka hladnjaka. Standardni međudjeljak obuhvaća određeni nekoristeni obujam hladnjaka.

3. Kada se lijeva vrata odjeljka hladnjaka otvore, tada je pomični međuodjeljak zatvoren.
4. Ne smije se otvarati ručno. Kako se vrata zatvore, on se pomiče u skladu s vodilicom na plastičnom dijelu kućišta.

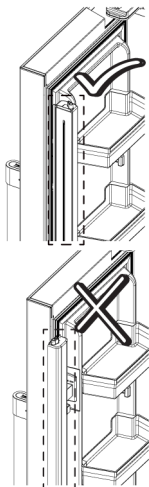

8.5 Prostor rashladnika za mliječne proizvode

Odjeljak za hlađenje zrakom

Ovaj odjeljak osigurava nisku temperaturu unutar hladnjaka. Ovu policu koristite za čuvanje delikatesa (salama, kobasica, mliječnih proizvoda i sl.) koje zahtijevaju nižu temperaturu čuvanja ili za čuvanje proizvoda od mesa, piletine ili ribe koji će se odmah konzumirati. Na ovoj polici ne čuvajte voće i povrće.

8.6 Odjeljak na dnu hladnjaka za voće i povrće sa kontroliranom vlažnosti zraka

Zahvaljujući posudi za povrće s kontroliranom vlagom, voće i povrće mogu se čuvati duže vrijeme u uvjetima idealne vlažnosti.

Pomoću sustava za podešavanje vlažnosti koji ima 3 opcije ispred posude za povrće, možete kontrolirati razinu vlažnosti unutar odjeljka ovisno o hrani koja se čuva.

Preporučujemo da hranu čuvate tako da odaberete opciju povrće ako ćete čuvati samo povrće, opciju voće ako ćete čuvati samo voće ili kombiniranu opciju ako ćete čuvati kombinirane namirnice.

Preporučujemo da voće i povrće ne čuvate u vrećicama zbog produženja vremena čuvanja kako bi namirnice iskoristile prednosti sustava upravljanja vlagom. Ako ih ostavite u plastičnim vrećicama to će izazvati brzo propadanje povrća. Posebno preporučujemo ne držati krastavce i brokulu u plastičnim vrećicama. U slučaju kada se ne preporučuje kontakt s drugim povrćem, tada koristite ambalažne materijale poput papira koji imaju određenu razinu poroznosti kada je riječ o higijeni. Kada stavljate povrće, teško i tvrdo povrće stavite na dno, a lagano i mekano na vrh vodeći računa o specifičnoj težini povrća. Ne stavljajte voće koje stvara velike količine plina etilena poput kruške, marelice, breskve te posebno jabuke u istu posudu za voće i povrće s drugim voćem i povrćem. Plin etilen koji izlazi iz tog voća može izazvati brže sazrijevanje drugog voća i povrća i brže propadanje.

S funkcijom posude za voće i povrće sa kontroliranom vlažnosti zraka, vlažnost voća i povrća održava se pod kontrolom i hrana je svježija duže vrijeme.

Lisnato povrće, poput salate, špinata i sličnog povrća koje je osjetljivo na gubitak vlage preporučujemo staviti u posudu za povrće i to ne u okomiti položaj tako da je korijenje na dnu već što je moguće u vodoravniji položaj.

Kada stavljate povrće, teško i tvrdo povrće stavite na dno, a lagano i mekano na vrh vodeći računa o specifičnoj težini povrća. Nikad ne stavljajte u posudu za povrće lisnato povrće koje je u plastičnim vrećicama. Ako ih ostavite u plastičnim vrećicama to će izazvati brzo propadanje povrća.

U slučaju kada se ne preporučuje kontakt s drugim povrćem, tada koristite ambalažne materijale poput papira koji imaju određenu razinu poroznosti kada je riječ o higijeni. Ne stavljajte voće koje stvara velike količine plina etilena poput kruške, marelice, breskve te posebno jabuke u istu posudu za voće i povrće s drugim voćem i povrćem. Plin etilen koji izlazi iz tog voća može izazvati brže sazrijevanje drugog voća i povrća i brže propadanje.

8.7 Korištenje unutarnjeg dozatora vode i dozatora vode na vratima

Isperte sustav za vodu nakon spajanja hladnjaka na dovod vode ili zamjene filtera za vodu. Koristite izdržljivu posudu i držite polugu dozatora vode 5 sekundi, a zatim maknite ruku na 5 sekundi. Nastavite dok voda ne počne izlaziti. Kada voda počne teći, nastavite pritiskati i zatim otpustiti papučicu dozatora vode (pritisnite 5 sekundi, otpustite 5 sekundi) dok ne dođete do 4 galona vode. Ovo će oduzeti 15 l vode u sustav. Ova radnja pročišćava zrak iz filtra i sustava za doziranje vode i priprema filter za vodu za upotrebu. U nekim kućanstvima može biti potrebno dodatno pražnjenje. Voda može šiknuti iz dozatora kada ispuštate zrak iz sustava.

Ostavite hladnjak da se ohladi i hladite vodu 24 sata. Uzmite dovoljno vode kako biste osigurali dostupnost svježje vode u sustavu svaki tjedan.

Nakon neprekidnog uzimanja vode tijekom 5 minuta, aparat za vodu će prestati ispuštati vodu kako bi spriječio prelijevanje. Ponovno pritisnite papučicu dozatora za nastavak uzimanja vode.

*Dozator vode na vratima

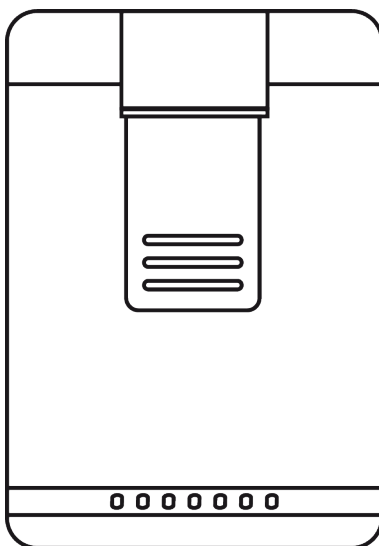

*Uzimanje vode

Držite posudu ispod slavine dozatora vode dok pritišćete papučicu dozatora vode. Otpustite papučicu dozatora kako biste prestali uzimati vodu.

Normalno je da prvih nekoliko čaša vode koje se uliju iz dozatora vode budu tople. Ako se dozator za vodu ne koristi duže vrijeme, tada bacite prvih nekoliko čaša vode koju ste ulili iz dozatora dok ne ulijete čistu vodu.

Tijekom prvog rada morate pričekati oko 24 sata da se voda ohladi.

Izvadite staklo trenutak nakon povlačenja okidača.

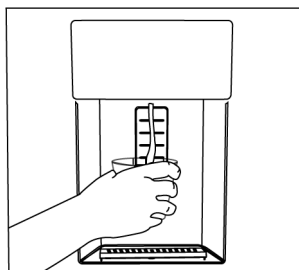

*Unutarnji dozator vode

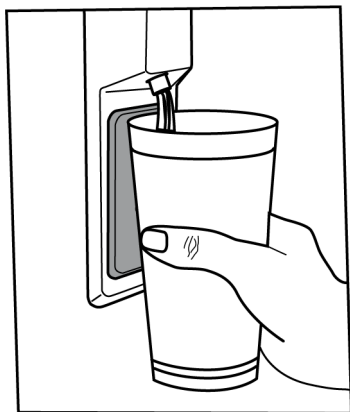

Za rad aparata za vodu

Voda može kapati iz dozatora vode prije nego što prvi put upotrijebite hladnjak i nakon što promijenite filter za vodu. Kako biste spriječili kapanje ili curenje vode iz dozatora, ispustite zrak iz sustava ispuštanjem 5-6 galona (oko 20 litara) vode iz dozatora za vodu prije prve uporabe hladnjaka i nakon svake promjene filtera za vodu. Na taj način se iz sustava uklanja zarobljeni zrak i sprječava curenje iz dispnzera vode. U slučaju zapreke protoku vode, provjerite glatkoću vodene linije iza jedinice i položaj spojke.

Normalno je da iz vašeg dispnzera vode iscuri samo nekoliko kapi vode nakon što uzmete malo vode.

9 Čišćenje i održavanje

Prvo pročitajte "Sigurnosne upute"!

Prije čišćenja hladnjaka isključite ga iz struje ili isključite osigurač na koji je spojen.

Nemojte stavljati ruke, noge ili metalne predmete ispod hladnjaka ili između hladnjaka i poda iz bilo kojeg razloga. Mogu se zaglaviti ili oštri rubovi mogu izazvati tjelesne ozljede.

- Ne koristite oštre ili abrazivne alate za čišćenje proizvoda. Ne koristite materijale poput sredstva za čišćenje namijenjena kućanstvima, sapun, deterdžente, plin, benzin, razrjeđivač, alkohol, vosak, itd.
- Barem jednom godišnje očistite prašinu nakupljenu na rešetki ventilacije na stražnjoj strani proizvoda (bez otvaranja poklopca). Proizvodi očistite vlažnom krpom.
- Pazite da voda ne dođe u kontakt s poklopcem žaruljice i drugim električnim dijelovima.
- Vrata očistite vlažnom krpom. Uklonite sav sadržaj kako biste uklonili vrata i držače kućišta. Držače kućišta uklonite podizanjem prema gore. Očistite i osušite police, a zatim ih vratite na njihovo mjesto klizanjem od gore.

- Ne koristite kloriranu vodu ili proizvode za čišćenje na vanjskoj površini i kromiranim dijelovima proizvoda. Klor izaziva hrđu na takvim metalnim površinama.
- Nemojte koristiti oštre i abrazivne alate, sapun, sredstva za čišćenje kuće, deterdžente, plin, benzin, lak i slične tvari kako biste spriječili deformaciju i uklanjanje otisaka na plastičnom dijelu. Za čišćenje koristite toplu vodu i mekanu krpu te ga osušite brisanjem.
- Za proizvode bez funkcije nenakupljanja leda (No Frost) kapljice vode i inje debljine prsta mogu se nakupiti na stražnjoj stijenci odjeljka zamrzivača. Ne čistite ga i nikad ne nanosite ulje ili slična sredstva.
- Koristite samo vlažnu krpu od mikrovlakana i očistite vanjsku površinu proizvoda. Spužve i slične vrste krpa za čišćenje mogu ogrepsi površinu.
- Za čišćenje svih dijelova koji se mogu ukloniti kada se čisti unutarnja površina proizvoda, operite ove dijelove blagom otopinom koja sadrži sapun, vodu i sodu bikarbonu. Dobro isperite i osušite. Spriječite kontakt vode i rasvjetnih dijelova te upravljačke ploče.

- Za čišćenje unutarnjih površina ne koristite ocat, alkohol za čišćenje ili druga sredstva za čišćenje koja sadrže alkohol.

Vanjske površine od nehrđajućeg čelika

Koristite neabrazivno sredstvo za čišćenje od nehrđajućeg čelika i nanesite ga s mekom krpom koja ne ispušta vlakna. Za poliranje, lagano obrišite površinu s krpom od mikrovlakana namočenu vodom te koristite krpom od jelenje kože za suho poliranje. Uvijek pratite crte na nehrđajućem čeliku.

Sprječavanje neugodnih mirisa

Ovaj proizvod proizveden je bez upotrebe materijala koji mogu stvarati neugodne mirise. Međutim, neodgovarajuće

skladištenje hrane i nepravilno čišćenje unutarnjih površina mogu dovesti do neugodnih mirisa.

- Izbjegnite ovo tako što ćete unutrašnjost čistiti vodom i sodom bikarbonom svakih 15 dana.
- Hranu držite u zatvorenim posudama, jer mikroorganizmi koji nastaju u hrani koja se čuva u nezatvorenim posudama izazivaju neugodni miris.
- U hladnjaku ne čuvajte hranu kojoj je istekao rok trajanja i pokvarenu hranu.

Zaštita plastičnih površina

Ulje proliveno po plastičnim površinama može ih oštetiti i mora se odmah očistiti s toplom vodom.

10 Rješavanje problema

Prvo pročitajte "Sigurnosne upute"!

Provjerite popis prije nego što kontaktirate servis. To vam može uštedjeti vrijeme i novac. Ovaj popis uključuje česte problema koji nisu nastali zbog neispravne izrade ili materijala. Neke ovdje navedene funkcije možda se ne odnose na vaš proizvod.

Ako se problem ne riješi nakon primjene uputa iz ovog dijela, kontaktirajte prodavača ili ovlaštenu servis. Ne pokušavajte popraviti proizvod.

Hladnjak ne radi.

- Strujni utikač nije potpuno ukopčan. >>> Ukopajte ga tako da potpuno uđe u utičnicu.
- Osigurač povezan s utičnicom koja napaja proizvod ili glavni osigurač su pregorjeli. >>> Provjerite osigurač.

Kondenzacija na bočnoj stijenci odjeljka hladnjaka (MULTIZONA, UPRAVLJANJE RASHLAĐIVANJEM i FLEKSI ZONA).

- Vrata se često otvaraju. >>> Pripazite i ne otvarajte vrata proizvoda prečesto.
- Okruženje je prevlažno. >>> Ne instalirajte proizvod u vlažnom okruženju.

- Hrana koja sadrži tekućine čuva se u nezatvorenim posudama. >>> Hranu koja sadrži tekućinu držite u zatvorenim posudama.
- Vrata proizvoda su ostavljena otvorena. >>> Ne držite vrata proizvoda otvorena dulje vrijeme.
- Termostat je podešen na iznimno nisku temperaturu. >>> Podesite termostat na odgovarajuću temperaturu.

Kompresor ne radi.

- U slučaju iznenadnog nestanka struje ili izvlačenja strujnog utikača i ponovnog ukopčavanja u strujnu utičnicu, tlak plina u rashladnom sustavu proizvoda nije uravnotežen, što aktivira toplinsku zaštitu kompresora. Proizvod će ponovno početi s radom za približno 6 minuta. Ako proizvod ne počne ponovno s radom u ovom vremenu, kontaktirajte servis.
- Odmrzavanje je aktivno. >>> To je normalno za proizvode s funkcijom potpunog automatskog odmrzavanja. Odmrzavanje se obavlja povremeno.
- Proizvod nije uključen strujnu utičnicu. >>> Vodite računa o tome da je strujni kabel uključen u struju utičnicu..

- Podešena temperatura nije ispravna. >>> Odaberite odgovarajuću postavku temperature.
- Nema struje. >>> Proizvod će nastaviti normalno raditi kada se struja vrati.

Zvuk koji stvara hladnjak pojačava se tijekom rada.

- Radna svojstva proizvoda mogu se razlikovati ovisno o razlikama u temperaturi okruženja. To je normalno i ne predstavlja kvar.

Hladnjak radi prečesto ili predugo.

- Novi proizvod može biti veći od prethodnog. Veći proizvodi mogu raditi duže vrijeme.
- Sobna temperatura možda je previsoka. >>> Proizvod će obično raditi duže vrijeme kada je sobna temperatura viša.
- Proizvod je možda nedavno ukopčan u strujnu utičnicu ili je nova hrana stavljena u njega. >>> Proizvodu će trebati više vremena da postigne podešenu temperaturu ako je nedavno ukopčan u strujnu utičnicu ili je u njega stavljena nova hrana. To je normalno.
- Velike količine vruće hrane možda su nedavno stavljene u proizvod. >>> Ne stavljajte vruće namirnice u proizvod.
- Vrata su se često otvarala ili su ostavljena otvorena duže vrijeme. >>> Topli zrak ulazi unutra i izaziva duži rad proizvoda. Ne otvarajte često vrata.
- Vrata zamrzivača ili hladnjaka možda su odškrinuta. >>> Provjerite jesu li vrata dobro zatvorena.
- Proizvod je možda podešen na prenisku temperaturu. >>> Podesite temperaturu na viši stupanj i pričekajte dok proizvod ne postigne podešenu temperaturu.
- Brtva na vratima zamrzivača ili hladnjaka možda je prljava, istrošena, slomljena ili nije dobro stavljena. >>> Očistite ili zamijenite brtvu. Oštećena/istrošena brtva na vratima bit će uzrok dužeg rada proizvoda kako bi se očuvala trenutna temperatura.

Temperatura zamrzivača je iznimno niska, a temperatura hladnjaka je odgovarajuća.

- Temperatura odjeljka zamrzivača je podešena na iznimno niski stupanj. >>> Podesite temperaturu odjeljka zamrzivača na viši stupanj i provjerite ponovno.

Temperatura hladnjaka je iznimno niska, a temperatura zamrzivača je odgovarajuća.

- Temperatura odjeljka hladnjaka je podešena na iznimno niski stupanj. >>> Podesite temperaturu odjeljka hladnjaka na viši stupanj i provjerite ponovno.

Hrana koja se čuva u ladicama odjeljka hladnjaka se zamrzla.

- Temperatura odjeljka hladnjaka je podešena na iznimno niski stupanj. >>> Podesite temperaturu odjeljka hladnjaka na viši stupanj i provjerite ponovno.

Temperatura na hladnjaka ili zamrzivača je previsoka.

- Temperatura odjeljka hladnjaka je podešena na iznimno visok stupanj. >>> Postavka temperature odjeljka hladnjaka utječe na temperaturu odjeljka zamrzivača. Pričekajte dok temperatura odgovarajućih dijelova ne postigne dovoljnu razinu promjenom temperature odjeljka hladnjaka i zamrzivača.
- Vrata su se često otvarala ili su ostavljena otvorena duže vrijeme. >>> Ne otvarajte često vrata.
- Vrata su možda odškrinuta. >>> Dobro zatvorite vrata.
- Proizvod je možda nedavno ukopčan u strujnu utičnicu ili je nova hrana stavljena u njega. >>> To je normalno. Proizvodu će trebati više vremena da postigne podešenu temperaturu ako je nedavno ukopčan u strujnu utičnicu ili je u njega stavljena nova hrana.
- Velike količine vruće hrane možda su nedavno stavljene u proizvod. >>> Ne stavljajte vruće namirnice u proizvod.

Trešnja ili buka.

- Površina nije ravna ili izdržljiva>>>Ako se proizvod tresne kada se lagano pomiče, tada podesite podesite postolje i uravnotežite proizvod. Također, provjerite je li pod dovoljno izdržljiv da može podnijeti težinu proizvoda.
- Svaki predmet koji se stavi na proizvod može stvarati zvuk. >>> Uklonite sve predmete s proizvoda.
- Proizvod stvara zvuk protoka tekućine, prskanja, itd.
- Rad proizvoda uključuje protok tekućine i plina. >>> To je normalno i ne predstavlja kvar.

Iz proizvoda dolazi zvuk sličan puhanju vjetra.

- Proizvod koristi ventilator za proces hlađenja. To je normalno i ne predstavlja kvar.

Na unutarnjim stijenkama proizvoda pojavila se kondenzacija.

- Vruće ili vlažno vrijeme povećat će pojavu inja i kondenzaciju. To je normalno i ne predstavlja kvar.
- Vrata su se često otvarala ili su ostavljena otvorena duže vrijeme. >>> Ne otvarajte često vrata; ako su otvorena, zatvorite ih.
- Vrata su možda odškrinuta. >>> Dobro zatvorite vrata.

Na vanjskim stijenkama proizvoda pojavila se kondenzacija ili između vrata.

- Vrijeme u okruženju je možda vlažno, to je potpuno normalno kada je vlažno vrijeme. >>> Kondenzacija će ispariti kada se smanji vlažnost.

Unutrašnjost ružno miriše.

- Proizvod se ne čisti redovito. >>> Redovito čistite unutrašnjost pomoću spužve, tople vode i sobom bikarbonom.

- Neke posude i ambalažni materijali mogu stvarati neugodni miris. >>> Koristite posude i ambalažne materijale koji ne stvaraju neugodne mirise.
- Hrana se čuva u nezatvorenim posudama. >>> Hranu držite u zatvorenim posudama. Mikroorganizmi se mogu proširiti iz nezatvorenih namirnica i uzrokovati neugodan miris.
- Iz proizvoda uklonite hranu kojoj je istekao rok trajanja ili koja se pokvarila.

Vrata se ne zatvaraju.

- Pakiranja hrane možda blokiraju vrata. >>> Preraspodijelite hranu koja blokira vrata.
- Proizvod ne stoji potpuno uspravno na podu. >>> Podesite postolje i uravnotežite proizvod.
- Površina nije ravna i izdrživa >>> Pripazite da je površina ravna i da može izdržati težinu proizvoda.

Posuda za povrće se zaglavila.

- Hrana možda dira gornji dio ladice. >>> Reorganizirajte hranu u ladici.

Temperatura na površini proizvoda

- Visoka temperatura može se pojaviti između dva vrata, na bočnim pločama i na stražnjoj rešetki kada proizvod radi. Ovo je normalno i ne zahtjeva servisno održavanje.

Ventilator nastavlja s radom kada su vrata otvorena.

- Ventilator može nastaviti s radom kada su otvorena vrata zamrzivača.
- Ako se problem ne riješi nakon primjene uputa iz ovog dijela, kontaktirajte prodavača ili ovlaštenu servis. Ne pokušavajte popraviti proizvod. To je normalno.

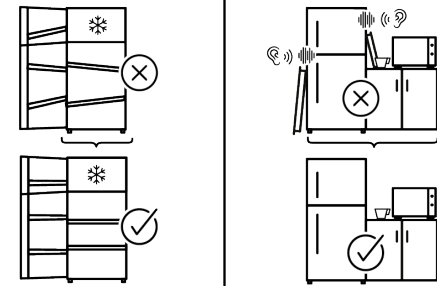
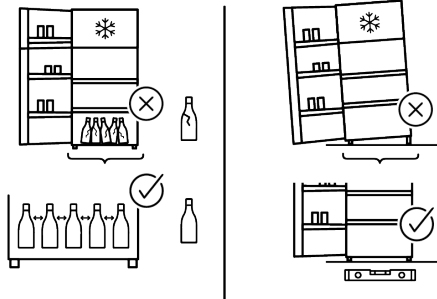
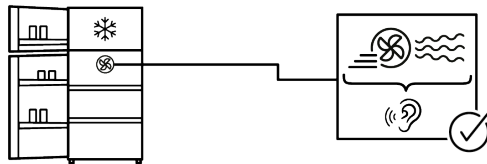
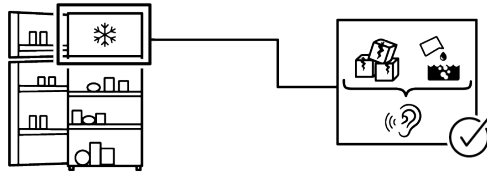
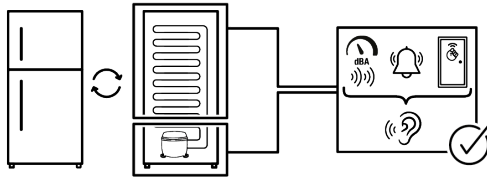

IZJAVA O OGRANIČENJU ODGOVORNOSTI

Neke (jednostavne) kvarove može riješiti sam krajnji korisnik bez ikakvih sigurnosnih problema ili opasnosti koje mogu iskrsnuti uz uvjet da je to obavljeno u granicama i u skladu sa sljedećim uputama (pogledajte dio „Samopomoć“).

Stoga, osim ako nije drukčije određeno u donjem dijelu „Samopomoći“ popravke trebaju obaviti registrirani stručni servisi kako bi se izbjegli problemi sa sigurnosti. Registrirani stručni servis je stručni servis kojem je proizvođač odobrio pristup uputama i popisu rezervnih dijelova za ovaj proizvod u skladu s metodama opisanim u zakonskim aktima u skladu s Direktivom 2009/125/EC.

Međutim, samo servisni zastupnik (tj. ovlašteni stručni servisi) kojeg možete kontaktirati na telefonski broj naveden u korisničkom priručniku/jamstvenom listu ili ovlašteni zastupnik mogu obaviti servis u skladu s uvjetima jamstva. Stoga, upozoravamo vas kako će popravci koje su obavili stručni servisi (koje nije ovlastila tvrtka) Whirlpool poništiti jamstvo.

Samostalni popravak

Popravak može obaviti i sam krajnji korisnik koristeći isključivo sljedeće rezervne dijelove: ručke vrata, šarke vrata, posude, košare i brtvu na vratima (ažurirani popis dostupan je i na internetskim stranicama <https://parts-selfservice.europeanappliances.com> od 1. ožujka 2021.).

Uz to, kako bi se osigurala sigurnost proizvoda i spriječila opasnost od teških ozljeda, spomenut popravak kojeg može obaviti sam korisnik treba se obaviti pridržavajući se sljedećih uputa u korisničkom priručniku za samostalni popravak ili uputea koje su dostupne na internetskim stranicama <https://parts-selfservice.europeanappliances.com>. Zbog vaše sigurnosti, iskopčajte proizvod iz strujne utičnice prije pokušaja obavljanja samostalnog popravka.

Popravak i pokušaj popravka koje obavljaju krajnji korisnici za dijelove koji nisu uključeni na popis i/ili ako se ne pridržavaju uputa u korisničkom priručniku ili onih dostupnih na internetskim stranicama <https://parts-selfservice.europeanappliances.com>„ mogu izazvati sigurnosne problema koji se ne mogu pripisati tvrtki Whirlpool te koji će poništiti jamstvo proizvođača.

Stoga se izričito preporučuje da se krajnji korisnici suzdrže od pokušaja popravka koji ne uključuje spomenuti popis rezervnih dijelova te da u tom slučaju kontaktiraju ovlaštene ili registrirane stručne servise. U suprotnom, takvi pokušaji koje poduzmu krajnji korisnici mogu izazvati sigurnosne probleme i oštetiti proizvod te posljedično izazvati požar, poplavu, smrt zbog strujnog udara i teške ozljede.

Na primjer, ali ne ograničavajući se na, sljedeće popravke moraju obaviti ovlašteni profesionalni serviseri ili registrirani profesionalni serviseri: kompresor, rashladni krug, glavna ploča, ploča invertera, ploča zaslona itd.

Proizvođač/prodavač neće se smatrati odgovornim u slučaju da krajnji korisnici ne poštuju navedeno.

Dostupnost rezervnih dijelova hladnjaka kojeg ste kupili je 10 godina. Tijekom ovom razdoblja, rezervni će dijelovi biti dostupni za ispravan rad hladnjaka.

Minimalno trajanje jamstva hladnjaka koji ste kupili je 24 mjeseca.

Ovaj proizvod opremljen je rasvjetom energetskeg razreda „G“.

Izvor rasvjete u ovom proizvodu treba zamijeniti samo profesionalni serviser.

Pogledajte i

2 CLAUSE DE NON-RESPONSABILITÉ
{ } 26]

Моля, първо прочетете това ръководство за потребителя!

Уважаеми клиенти

Благодарим ви, че избрахте този продукт.

Моля, регистрирайте вашите продукти на www.register10.eu

Бихме искали да постигнете оптимална ефективност от този висококачествен продукт, който е произведен по най-съвременна технология. За да направите това, прочетете внимателно това ръководство и всяка друга предоставена документация, преди да използвате продукта.

Обърнете внимание на цялата информация и предупреждения в ръководството за потребителя. По този начин ще защитите себе си и продукта си от опасностите, които могат да възникнат. Запазете ръководството за употреба. Включете това ръководство с продукта, ако го предадете на някой друг.

Следните символи се използват в ръководството за потребителя и върху продукта:



Прочетете ръководството за потребителя.

 <p>SUPPLIER'S NAME</p> <p>MODEL IDENTIFIER → (*)</p> <p>A</p>	<p>Информацията за модела, както се съхранява в базата данни за продукта, може да бъде достигната, като влезете в следния уебсайт и потърсите идентификатора на вашия модел (*), който се намира на енергийния етикет.</p> <p>https://eprel.ec.europa.eu/</p>
---	---



1 Инструкции за околната среда

1.1 Изхвърляне на опаковъчни материали

Опаковъчният материал може да се рециклира и е обозначен със символа за рециклиране .

Поради това различните части на опаковката трябва да се изхвърлят отговорно и в пълно съответствие с разпоредбите на местните власти, регулиращи изхвърлянето на отпадъци.

BG

2 Вашият Хладилник

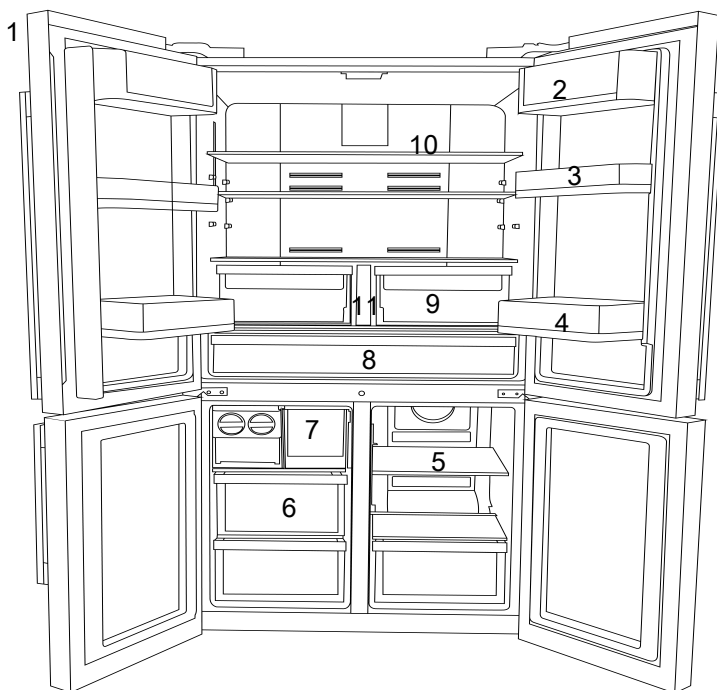

- | | |
|--|---|
| 1 Панел за управление и индикация | 2 *Отделение за масло/сирене |
| 3 * Подвижен рафт на вратата | 4 * Рафтове на вратата на хладилното отделение |
| 5 * Стъклен рафт на фризерното отделение / охладител | 6 * Чекмеджета на фризерното отделение |
| 7 *Чекмедже за лед | 8 Кош за млечни продукти (хладилно съхранение). |
| 9 Отделение за плодове и зеленчуци | 10 *Стъквени рафтове на хладилното отделение |
| 11 *Резервоар за вода | |

***По избор:** Фигурите в това ръководство за потребителя са схематични и може да не отговарят точно на Вашия продукт.

3 Монтаж

Правилно място за монтаж

Първо прочетете „Инструкции за безопасност“!

Свържете се с оторизирания сервиз за монтаж на продукта. За да подготвите продукта за монтаж, вижте информацията в ръководството за потребителя и се уверете, че електрическата и водоснабдителната мрежа са необходими. Ако не, обадете се на електротехник и водопроводчик, за да организират комуналните услуги, както е необходимо.

- Повреден захранващ кабел трябва да се подменя в оторизиран сервиз.
- Когато поставите два охладителя в съседна позиция, оставете разстояние от поне 4 см между двата уреда.
- Съхранявайте продукта далеч от пряка слънчева светлина и на сухо място.
- Ако отворът на вратата е твърде тесен, за да може продуктът да премине, свалете вратата и завъртете продукта настрани; ако това не помогне, свържете се с оторизирания сервиз.
- Поставете продукта върху равна повърхност, за да избегнете вибрации
- • Поставете продукта най-малко на 30 см от нагревател, печка или други източници на топлина и най-малко на 5 см от електрически печки.
- Не излагайте продукта на директна слънчева светлина и не го дръжте във влажна среда.
- Преди транспортиране или употреба никога не отваряйте капака на контролния панел на продукта. Риск от токов удар и пожар!
- Фирмата ни не носи отговорност за каквито и да било щети, дължащи се на употреба без заземяване и без

Ако Вашият продукт не съдържа съответните части, информацията се отнася за други модели.

свързване към електрическата мрежа в съответствие с националните разпоредби.

- След монтажа щепселът на захранващия кабел трябва да е лесно достъпен.

Предупреждение за гореща повърхност!

Страничните стени на вашия продукт са оборудвани с охладителни тръби за подобряване на охладителната система. Течността с високо налягане може да тече през тези повърхности и да причини горещи повърхности на страничните стени. Това е нормално и не изисква сервизно обслужване. Бъдете внимателни, когато сте в допир с тези части.

Поставяне на пластмасови клинове

Използвайте пластмасовите клинове, предоставени с продукта, за да поддържате достатъчно пространство за циркулация на въздуха между продукта и стената.

- Отстранете винтовете на продукта и монтирайте винтовете, предоставени с клиновете.
- Поставете 2 пластмасови клина на вентилационния капак, както е показано на фигурата.

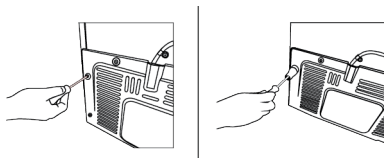

Регулиране на краката

Ако продуктът не е в положение за балансиране, регулирайте предните нивелиращи крачета, като въртите наляво или надясно.

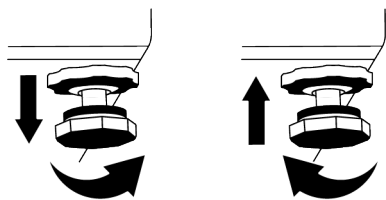

За вертикално регулиране на вратите,
 Разхлабете фиксиращата гайка отдолу.
 Завийте регулиращата гайка (CW/CCW)
 според положението на вратата.
 Затегнете болта на фиксиращата гайка
 за крайната позиция.

BG

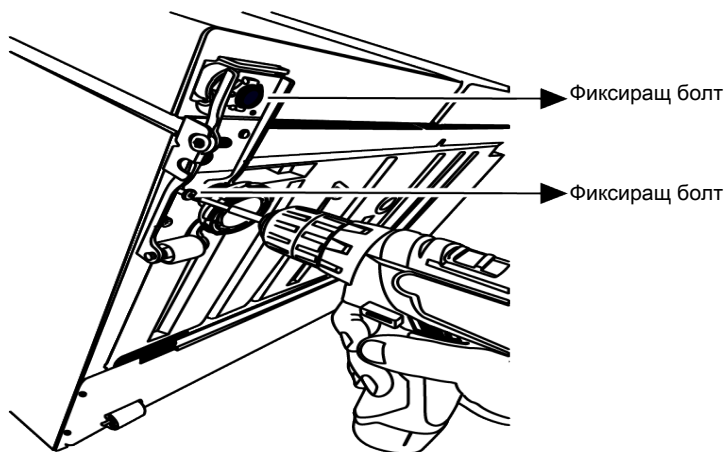

За хоризонтално регулиране на вратите,

Разхлабете фиксиращия винт отдолу
 Разхлабете фиксиращата гайка отгоре.
 Завийте регулиращия болт (CW/CCW)

отстриани в зависимост от положението
 на вратата. Затегнете фиксиращата
 гайка в горната част за окончателно
 положение Затегнете фиксиращия винт
 в долната част

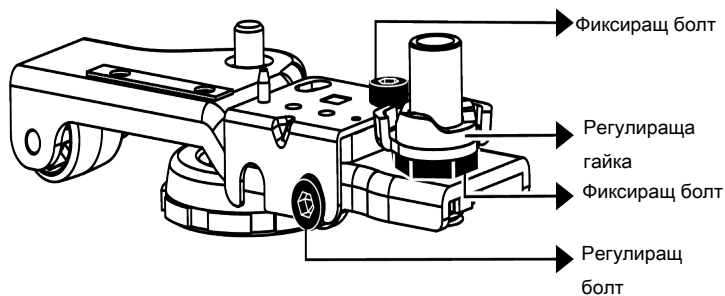

Закрепете горната сглобка на пантата с 3 винта.

Монтирайте капака на пантата, след като гнездата са монтирани.

Закрепете капака на пантата с два винта.

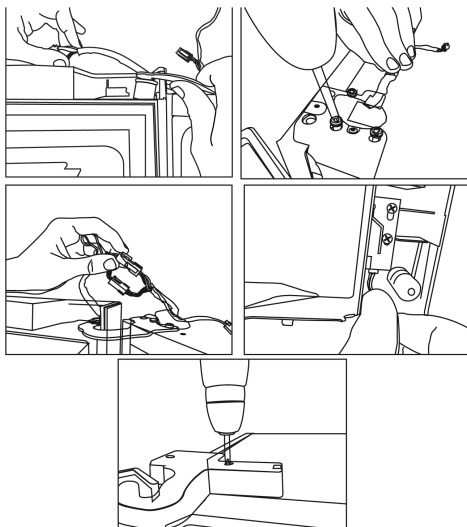

4 Подготовка

Първо прочетете „Инструкции за безопасност“!

4.1 Какво да направите за спестяване на енергия

- Когато зареждате храната, оставете достатъчно място вътре в хладилника, за да позволите достатъчна циркулация на въздуха за охлаждане.
- Тъй като горещият и влажен въздух няма да проникне директно във вашия продукт, когато вратите не са отворени, вашият продукт ще се оптимизира при условия, достатъчни да защитят вашата храна. При тези

обстоятелства функции и компоненти като компресор, вентилатор, нагревател, размразяване, осветление, дисплей и т.н. ще работят според нуждите, като консумират минимална енергия.

- В случай, че са налице няколко опции, стъклените рафтове трябва да бъдат поставени така, че изходите за въздух на задната стена да не са блокирани и за предпочитане по начин, по който изходите за въздух остават под стъкления рафт. Тази комбинация може да помогне за подобряване на разпределението на въздуха и енергийната ефективност.

- Използването на долното чекмедже при съхранение е силно препоръчително.
- За оптимална ефективност може да се използва функцията за бързо замразяване (ако е налична) 24 часа преди поставянето на пресни храни във фризера.
- В повечето случаи 24 часа са достатъчни за функцията за бързо замразяване, след като във фризера са поставени пресни храни. След известно време функцията за бързо замразяване ще се деактивира автоматично.
- Когато замразявате малко количество храна, функцията за бързо замразяване може да се деактивира след известно време, за да се осигури икономия на енергия.
- Съхранявайте храната в охладителното или охлаждащото отделение в съответствие с правилните условия за съхранение, за да пестите енергия.

4.2 Първа употреба

- Преди да използвате вашия продукт, се уверете, че са направени необходимите приготовления в съответствие с инструкциите в разделите "Инструкции за безопасност" и "Инсталиране".
- Изчакайте поне 2 часа, преди да включите продукта, за да осигурите пълна ефективност на охлаждането.
 - Оставете продукта да работи, без да поставяте никаква храна вътре в продължение на 6 часа и вратичката на продукта трябва да се държи възможно най-затворена.
 - Промяната на температурата, причинена от отваряне и затваряне на вратата по време на използване на продукта, обикновено може да доведе

- до конденз върху рафтовете на вратата/корпуса и стъклените съдове, поставени в продукта.
- Ще чуете звук, когато компресорът се включи. Нормално е продуктът да издава шум, дори когато компресорът не работи, тъй като течността и газът могат да бъдат компресирани в охладителната система.
- Нормално е предните ръбове на продукта да са топли. Те са проектирани да се затоплят, за да се избегне
- При някои модели индикаторният панел се изключва автоматично 1 минута след затваряне на вратата. Той ще се активира отново, когато вратата се отвори или се натисне произволен бутон.

4.3 Климатичен клас и дефиниции

Моля, вижте климатичния клас на табелката с данни на Вашето устройство. Една от следните информации е приложима за вашето устройство според климатичния клас.

- **SN:** Дългосрочен умерен климат: Това охлаждащо устройство е предназначено за използване при температури на околната среда между 10 °C и 32 °C.
- **N:** Умерен климат: Това охлаждащо устройство е предназначено за използване при температури на околната среда между 16 °C и 32 °C.
- **ST:** Субтропичен климат: Това охлаждащо устройство е предназначено за използване при температури на околната среда между 16 °C и 38 °C.
- **T:** Тропичен климат: Това охлаждащо устройство е предназначено за използване при температури на околната среда между 16 °C и 43 °C.

5 Начин на ползване на продукта

Първо прочетете „Инструкции за безопасност“!

- Продуктът трябва да се използва само и единствено за съхранение на храна.

- Изключете водния вентил, ако ще отсъствате от дома (например на почивка) и няма да използвате Icematic или диспенсъра за вода за дълъг период от време. В противен случай може да възникне изтичане на вода.

Изключване на продукта от контакта

- Отстранете храната, за да предотвратите появата на миризми,
- Изчакайте ледът да се разтопи, почистете вътрешността и я оставете да изсъхне, оставете вратите отворени, за да избегнете повреда на вътрешната пластмаса на корпуса.

6 Контролен панел на продукта

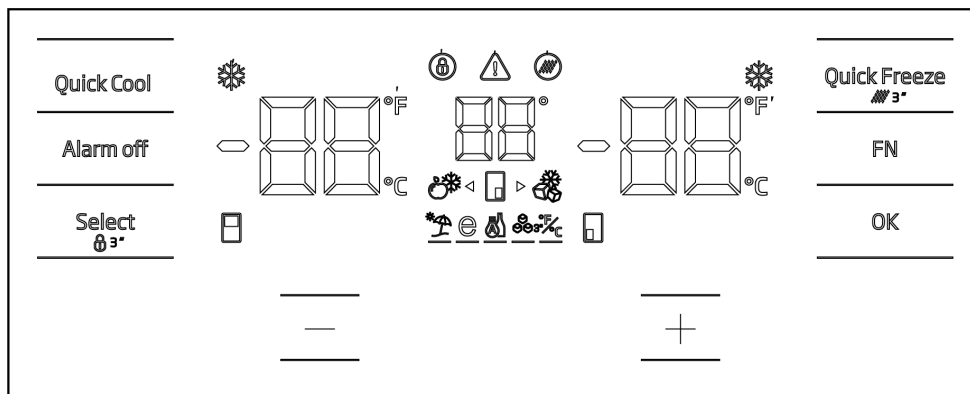

Първо прочетете „Инструкции за безопасност“!

Слуховите и визуалните функции на индикаторния панел ще Ви помогнат при използването на хладилника.

*По избор: Показаните функции не са задължителни, може да има разлики във формата и местоположението на функциите, намиращи се на индикаторния панел на Вашия уред.

Индикатор за функция за бързо

замразяване

Светва, когато е активирана функцията за бързо замразяване.

Индикатор за температурата в хладилното отделение

Показва температурата на хладилното отделение, може да бъде настроена като 8,7,6,5,4,3,2,1.

*Индикатор за Фаренхайт °F

Това е индикатор за Фаренхайт. Когато е активиран режимът на показване по Фаренхайт, зададените стойности на температурата се показват във Фаренхайт и съответната икона свети.

Блокиране на бутон

Натиснете едновременно бутон за заключване на клавишите за 3 секунди. Символът за заключване на ключа Светва и режимът за заключване на клавишите е активиран. Клавишите не могат да се управляват, когато режимът на заключване на клавишите е активиран. Натиснете бутон за заключване на клавиатурата отново едновременно за 3 секунди. Символът за заключване изгасва и режимът на заключване се деактивира.

Натиснете бутон за заключване, когато искате да предотвратите промени в настройката на температурата на хладилника.

* Прекъсване на захранването / Висока температура /

Предупреждение за грешка

Тази икона ще светне в случай на прекъсване на захранването, повреди при висока температура или предупреждения за неизправности. Когато има продължително прекъсване на електрозахранването, най-високата стойност на температурата, която достига фризерното отделение, мига на цифровия индикатор. След като храната във фризерното отделение бъде проверена, предупреждението ще бъде изтрито чрез натискане на бутона за изключване на алармата.

Ако видите, че този индикатор свети, вижте раздела "Отстраняване на неизправности" в това ръководство.

*Икона за нулиране на филтъра

Тази икона светва, когато филтърът трябва да бъде нулиран.

Икона на отделение за промяна на температурата

Посочва отделението, за което ще се промени температурата. Когато иконата на отделението за смяна на температурата започне да мига, това означава, че е избрано съответното отделение.

* Икона на фризер Joker

Изберете иконата Joker фризер с помощта на бутона FN, иконата започва да мига, когато натиснете бутона ОК, иконата на фризера в отделението Joker светва и работи като фризер.

Индикатор за температурата във фризерното отделение

Показва температурата на хладилното отделение, може да бъде настроена като -16,-18,-19,-20,-21,-22,-24.

Индикатор за функция за бързо замразяване

Светва, когато е активирана функцията за бързо замразяване.

*Индикатор за Фаренхайт °F

Това е индикатор за Фаренхайт. Когато е активиран режимът на показване по Фаренхайт, зададените стойности на температурата се показват във Фаренхайт и съответната икона свети.

Бутон за функция бързо замразяване

Quick Freeze

Натиснете този бутон, за да активирате или деактивирате функцията за бързо замразяване. Когато активирате функцията, фризерното отделение ще се охлади до по-ниска стойност от зададената температура.

Функцията за бързо замразяване се използва за бързо замразяване на храната, поставена във фризерното отделение. Ако искате да замразите големи количества прясна храна, активирайте функцията, преди да поставите храната в уреда.

Ако водата в резервоара за вода е престояла в него повече от 2-3 седмици, се препоръчва да я смените.

Ако функцията за бързо замразяване не е отменена, тя автоматично се отменя след максимум 24 часа или когато охлаждащото отделение достигне достатъчно студ.

Тази функция не се запомня след прекъсване на захранването.

*Нулиране на филтъра

Филтърът се нулира, когато бутонът за бързо замразяване се натисне за 3 секунди. Иконата за нулиране на филтъра се изключва.

*FN бутон FN

С този бутон можете да преминавате през функциите, които искате да изберете. Когато този бутон бъде натиснат, иконата и индикаторът на функцията, която трябва да бъде активирана или деактивирана, започват да мигат. Ако този бутон не бъде натиснат в продължение на 20 секунди, бутонът FN се деактивира. Трябва да натиснете този бутон, за да преминаете отново към функциите.

* Индикатор за Целзий $^{\circ}\text{C}$

Това е индикаторът за Целзий. Когато е активиран режимът на показване в градуси по Целзий, зададените стойности на температурата се показват в градуси по Целзий и съответната икона светва.

ОК бутон ОК

След преминаване между функциите с бутона FN, когато функцията се отмени с бутона ОК, съответната икона и индикатор мигат. Когато функцията е активирана, индикаторът продължава да мига, за да покаже коя икона е избрана.

* Икона на отделение за промяна на температурата

Посочва отделението, за което ще се промени температурата. Когато иконата на отделението за смяна на температурата започне да мига, това означава, че е избрано съответното отделение.

* Икона на отделение за промяна на температурата

Посочва отделението, за което ще се промени температурата. Когато иконата на отделението за смяна на температурата започне да мига, това означава, че е избрано съответното отделение.

Бутон за увеличаване на настройките $+$

Можете да изберете съответното отделение, като натиснете бутона за избор; иконата на отделението за съответното отделение започва да мига и зададената стойност се увеличава, ако в този момент се натисне бутонът за увеличаване на настройката. Зададената стойност се връща към първоначалната стойност, ако бутонът се завърти.

Икона на отделение за промяна на температурата

Посочва отделението, за което ще се промени температурата. Когато иконата на отделението за смяна на

температурата започне да мига, това означава, че е избрано съответното отделение.

Настройване на индикатор по Целзий и Фаренхайт $^{\circ}\text{C}^{\circ}\text{F}$

Използвайте бутона FN, за да изберете тази функция, и използвайте бутоните със стрелки, за да изберете Фаренхайт и Целзий. Индикаторите по Фаренхайт и по Целзий светват, когато е избран съответният тип температура.

* Ледогенератор на иконата

За да включите уреда за производство на лед, натиснете бутона FN (до появата на иконата за лед и подчертаването ѝ). Иконата за включване на ледогенератора и индикаторът за функцията на ледогенератора започват да мигат, когато са избрани, като по този начин можете да разберете, че ледогенераторът може да се включва и изключва. Иконата на ледогенератора светва непрекъснато, когато е натиснат бутонът ОК, а индикаторът продължава да мига в този момент. След 20 секунди иконата и индикаторът остават запалени, ако не е натиснат бутон. По този начин ледогенераторът се включва. За да изключите отново машината за лед, натиснете отново бутона ОК, след като изберете иконата и индикатора, така че иконата и индикаторът на машината за лед да започнат да мигат, и ако в продължение на 20 секунди не бъде натиснат бутон, иконата и индикаторът ще се изключат и машината за лед ще се изключи отново.

Показва дали ледогенераторът е в работно състояние.

Когато тази функция не е избрана, засмукването на вода от резервоара за вода ще спре. Можете обаче да вземете предварително приготвения лед от ледогенератора.

Икона на функцията Eco fuzzy ECO

За да активирате функцията Eco fuzzy, натиснете клавиша FN (до иконата за буквата е и подчертаването ѝ). Иконата

за екологично размиване и индикаторът за функция за екологично размиване започват да мигат, когато са избрани, като по този начин можете да разберете, че ледогенераторът може да бъде активиран и деактивиран. Иконата на функцията Eco fuzzy светва непрекъснато, когато е натиснат бутонът ОК, и индикаторът продължава да мига в този момент. След 20 секунди иконата и индикаторът остават осветени, ако не е натиснат бутон, и ледогенераторът се активира. За да отмените отново функцията eco fuzzy, натиснете отново бутона ОК, след като изберете иконата и индикатора, така че иконата и индикаторът на функцията eco fuzzy да започнат да мигат, и ако не натиснете бутон в продължение на 20 секунди, иконата и индикаторът ще се изключат и функцията eco fuzzy ще бъде отменена.

*Икона на функцията "Ваканция"

За да активирате функцията за почивка, натиснете клавиша FN (до иконата на чадър и подчертаването му). Иконата на функцията за почивка и индикаторът на функцията за почивка започват да мигат, когато са избрани, като по този начин можете да разберете, че функцията за почивка може да бъде активирана и деактивирана. Иконата на функцията за почивка светва непрекъснато, когато е натиснат бутонът ОК, като по този начин функцията за почивка е активирана и индикаторът продължава да мига в този момент. Натиснете отново бутона ОК, за да отмените функцията за почивка, иконата и индикаторът на функцията за почивка започват да мигат и функцията за почивка се отменя.

* Икона на охладител на Joker

Когато изберете иконата за охладител на джокер с помощта на бутона FN и натиснете бутона ОК, отделението за джокер се превключва на отделение за охладител и работи като отделение за охладител.

Индикатор за Целзий

Това е индикаторът за Целзий. Когато е активиран режимът на показване в градуси по Целзий, зададените стойности на температурата се показват в градуси по Целзий и съответната икона светва.

* Бутон за намаляване на настройките

Можете да изберете съответното отделение, като натиснете бутона за избор; иконата на отделението за съответното отделение започва да мига и зададената стойност се намалява, ако в този момент се натисне бутонът за намаляване на зададената стойност. Зададената стойност се връща към първоначалната стойност, ако бутонът се завърти.

* Икона на отделение за промяна на температурата

Посочва отделението, за което ще се промени температурата. Когато иконата на отделението за смяна на температурата започне да мига, това означава, че е избрано съответното отделение.

* Икона на отделение за промяна на температурата

Посочва отделението, за което ще се промени температурата. Когато иконата на отделението за смяна на температурата започне да мига, това означава, че е избрано съответното отделение.

Блокиране на бутон

Натиснете едновременно бутона за заключване на клавишите за 3 секунди. Символът за заключване на ключа светва и режимът за заключване на клавишите е активиран. Клавишите не могат да се управляват, когато режимът на заключване на клавишите е активен. Натиснете бутона за заключване на клавиатурата отново едновременно за 3 секунди. Символът за заключване изгасва и режимът на заключване се деактивира.

Натиснете бутона за **заклучване**, когато искате да предотвратите промени в настройката на температурата на хладилника.

***Бутон за избор** Select

Този бутон се използва за избор на отделението, за което трябва да се промени стойността на температурата. Можете да навигирате между отделенията, като натиснете този бутон. Можете да определите кое отделение е избрано по иконите на отделенията (7,17,18,20,28,29). Отделението с мигащата икона е избрано като отделението, за което трябва да се промени зададената температура. След това можете да промените зададената стойност, като натиснете бутона за намаляване на зададената стойност в отделението (27) и бутона за увеличаване на зададената стойност в отделението (19). Иконите на отделенията се изключват, ако бутонът за избор не бъде натиснат в продължение на 20 секунди. Трябва да натиснете този бутон, за да изберете отново отделение.

*** Предупреждение за изключена аларма** Alarm off

В случай на прекъсване на захранването/аларма за висока температура, предупреждението се изтрива чрез натискане на бутона за изключване на алармата, след като храните във фризерното отделение са проверени.

*** Бутон за функция бързо охлаждане**

Quick Cool

Бутонът има 2 функции. Натиснете и отпуснете, за да активирате или деактивирате функцията за бързо

охлаждане. Индикаторът за бързо охлаждане ще се изключи и нормалните настройки ще бъдат възстановени. Функцията за бързо охлаждане се използва за бързо охлаждане на храната, поставена в отделението с. Ако искате да охладите големи количества прясна храна, активирайте функцията, преди да поставите храната в уреда. Ако функцията за бързо охлаждане не бъде отменена, тя автоматично се отменя след максимум 1 час или когато фризерното отделение достигне достатъчно студ.

Ако натиснете бутона за бързо охлаждане многократно на кратки интервали, защитата на електрическата верига се активира и компресорът не се включва веднага.

Тази функция не се запомня след прекъсване на захранването.

*** Индикатор за Joker отделение**

Извеждат се стойностите за настройка на температурата на Joker отделениято.

***Индикатор за температурата в отделението за вино**

На екрана се показват стойностите за настройка на температурата на отделението за вино.

*

Температурата може да се настрои между 1-8°C за охладителното отделение и между -24 и -15°C за фризерното отделение. Стойностите на регулируемата температура могат да варират, при условие че са в рамките на тези диапазони според спецификациите на продукта.

7 Използване на продукта



Първо прочетете раздела „Инструкции за безопасност“!

7.1 Съхранение на храна във фризера и охладителя

Съхранение на храна във фризерното отделение

- Можете да активирате функцията за бързо замразяване 4- 6 часа преди функцията за замразяване и да извършите по-бързо охлаждане.
- Оставете топлите ястия да достигнат стайна температура, преди да ги поставите във фризера.
- Храните за замразяване трябва да бъдат разделени на порции според размера, който ще се консумират, и замразени в отделни опаковки.
- Препоръчително е да опаковате храните преди да ги поставите във фризера.
- За да предотвратите изтичане на срока за съхранение, напишете датата, часа и наименованието на продукта върху опаковката според времето за съхранение на различните храни.
- Консумирайте бързо размразените храни. Размразените храни не могат да се замразяват отново, освен ако не са сготвени. Не е безопасно да се консумират повторно замразените пресни храни без готвене след размразяването им.
- Когато замразявате пресни храни, не ги поставяйте в контакт с вече замразени храни. В противен случай замразените храни ще бъдат размразени.

Съхранение на храните, които се продават замразени

- Когато съхранявате храна, спазвайте сроковете, посочени в тези инструкции.

- За да защитите качеството на храната, поддържайте интервала от време между закупуването и съхранението възможно най-кратък.
- Купувайте замразени храни, които се съхраняват при -18°C или по-ниски температури.
- Избягвайте да купувате храни, чиито опаковки са покрити с лед и др. Това означава, че продуктът може да бъде частично размразен и замразен отново. Температурата влияе върху качеството на храната.
- Не превишавайте времето за съхранение, препоръчано от производителя на храната. Извадете от фризера само толкова храна, колкото ви е необходима.
- С изключение на случаите, когато в околната среда има екстремни обстоятелства, ако вашият продукт (в таблицата с препоръчителните зададени стойности) е настроен на посочените зададени стойности, храната запазва своята свежест за по-дълго време както в отделението за пресни продукти, така и във фризерното отделение.
- Ако отделението за прясна храна е настроено на по-ниска температура, пресните плодове и зеленчуци може да са частично замразени.

Бързо замразяване

1. Активирайте функцията за бързо замразяване 24 часа преди да поставите Вашите пресни храни.
2. След 24 часа след натискане на бутона поставете Вашата храна, която искате да замразите, в третото или четвъртото чекмедже с по-голям капацитет на замразяване.
3. След като функцията за бързо замразяване е активирана, тя автоматично се отменя след определен период от време.

Настройка на фризерното отделение	Настройка на хладилното отделение	Забележки
-18°C	3°C	Това е препоръчителната настройка по подразбиране. Тази настройка се препоръчва, ако температурата на околната среда е под 30°C.
-18°C или по-студено	3°C	Тези настройки са препоръчителни за температури на околната среда над 30°C.
Бързо замразяване	3°C	Използвайте, когато искате да замразите храната си за кратко време. Когато процесът приключи, настройките на продукта ще се върнат на предишната позиция.
-18°C или по-студено	2°C	Използвайте тези настройки, ако смятате, че хладилното отделение не е достатъчно студено, поради температурата на околната среда или честото отваряне на вратата.

Подробности за фризера

Съгласно стандартите IEC 62552 фризерът трябва да има капацитет да замразява 4,5 кг хранителни продукти при -18 °C или по-ниски температури при 25 °C стайна температура за 24 часа за всеки 100 литра обем на фризерното отделение.

Хранителните продукти могат да се съхраняват само за продължителни периоди при или под температура от -18 °C.

Можете да запазите храните свежи в продължение на месеци (във фризер при или под температури от -18 °C). Хранителните продукти за замразяване не трябва да влизат в контакт с вече замразената храна вътре, за да се избегне частично размразяване. Сварете зеленчуците и филтрирайте водата, за да удължите периода на съхранение. Поставете храната в херметически затворени опаковки след филтриране и поставете във фризера. Банани, домати, маруля, целина, варени яйца, картофи и други подобни хранителни продукти не трябва да се замразяват. В случай, че тези храни са замразени, само хранителните стойности и хранителните качества ще бъдат отрицателно засегнати. Не става въпрос за гниене, което би застрашило човешкото здраве.

Поставяне на храната

Рафтове във фризерното отделение: различни замразени храни като месо, риба, сладолед, зеленчуци и др.

Рафтове на хладилни отделения:

Хранителни артикули в тенджери, чиния с капак и кутии с капак, яйца (в затворена кутия)

Рафтове на вратата на охладителното отделение: Малки и пакетирани храни или напитки

Отделение за плодове и зеленчуци: Зеленчуци и плодове

Отделение за прясна храна: Деликатеси (закуска, месни продукти, които се консумират за кратко време)

Съхранение на храна в хладилното отделение

- Температурите на отделението се повишават значително, ако вратата на отделението се отваря и затваря често и се държи отворена за дълго време, това може да намали живота на храната и да доведе до разваляне на храната.
- За да не се променя миризмата и вкуса, храната трябва да се съхранява в затворени съдове.
- Не съхранявайте твърде много храна в хладилника си. За да постигнете по-добро и хомогенно охлаждане, поставете храната отделно по начин, по който студеният въздух може да преминава през тях.
- Осигурете въздушен поток, като оставите разстояние между храната и вътрешната стена. Ако облегнете храната на задната стена, храната може да замръзне.

- Оставете стотвените топли ястия на стойна температура, преди да ги поставите в хладилника. След това можете да поставите хладкото ястие в долните рафтове на хладилника. Не поставяйте хладките ястия близо до храни, които лесно могат да се развалят.
- Размразете Вашата замразена храна в отделението за прясна храна. По този начин можете да охладите отделението за прясна храна, като използвате замразена храна и да спестите енергия.
- Съхраняването на незрели тропически плодове (манго, сортове пъпеш, папая, банан, ананас) в хладилник може да ускори процеса на зреене. Това не се препоръчва, защото ще доведе до по-кратко време за съхранение.
- Трябва да съхранявате лук, чесън, джинджифил и други кореноплодни зеленчуци в тъмна и студена стая, а не в хладилник.
- Ако забележите, че дадена храна се е развалила в хладилника, изхвърлете я и почистете аксесоарите, които са влезли в контакт с нея.
- За да охладите бързо ястията като супи и яхнии, които се готвят в големи тенджери, можете да ги поставите в хладилника, като ги разделите в по-малки плитски съдове.
- Не поставяйте неупакована храна близо до яйца.
- Съхранявайте плодовете и зеленчуците отделно и съхранявайте всеки сорт заедно (например ябълки с ябълки, моркови с моркови).
- Извадете зелените зеленчуци от найлоновия плик и ги поставете в хладилника, след като ги увиете в хартиена кърпа или подсушена кърпа. Ако миете този тип храна, преди да ги поставите в хладилника, не забравяйте да ги изсушите.
- Можете както да създадете влажна среда, така и да осигурите въздушен поток, като държите плодовете и зеленчуците, които са склонни към сушене, в перфорирани или незапечатани найлонови торбички.
- С изключение на случаите, когато в околната среда има екстремни обстоятелства, ако вашият продукт (в таблицата с препоръчителните зададени стойности) е настроен на посочените зададени стойности, храната запазва своята свежест за по-дълго време както в отделението за пресни продукти, така и във фризерното отделение.

Съхранявайте различните храни на различни места според свойствата им.

Храна	Местоположение
Яйца	Етажерка на вратата
Млечни продукти (масло, сирене)	Ако е налично, отделение с нула градуса (за храна за закуска).
Плодове, зеленчуци и зеленина	Отделение за плодове и зеленчуци, или Отделение EverFresh+ (ако е налично)
Прясно месо, птици, риба, колбаси и др. Готвени храни	Ако е налично, отделение с нула градуса (за храна за закуска).
Храни готови за сервиране, пакетирани продукти, консерви и туршии	Горни рафтове или етажерки на вратата
Напитки, бутилки, подправки и закуски	Етажерка на вратата

7.2 Смяна на осветителната лампа

Обадете се на оторизирания сервиз, когато крушката/LED, използвани за осветление във Вашия хладилник, трябва да бъдат сменени.

8 Характеристики на продукта

8.1 Място за съхранение на лед

Автоматична машина за лед

За да получите лед от автоматичното устройство за производство на лед, напълнете резервоара за вода в хладилното отделение с вода до максималното ниво.

В резултат на горещото и влажно време ледът, натрупан в чекмеджето за лед, може да залепне един за друг и да се превърне в твърда маса за период от 15 дни; това е нормално. Ако не можете да разбияте масата, можете да изпразнете ледената кутия и да направите лед отново.

- Ако водата в резервоара за вода е престояла в него повече от 2-3 седмици, се препоръчва да я смените.
- Различните звуци, които се чуват от хладилника на интервали от 120 минути, са звуци, които се появяват по време на производството и изхвърлянето на лед, това е нормално състояние.
- Ако не се нуждаете от лед, натискането на иконата за отмяна на леда, за да спрете производството на лед, ще спести енергия и ще удължи експлоатационния живот на хладилника ви.

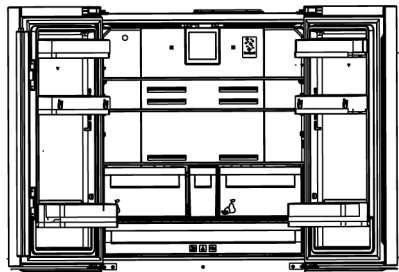

Лампата(ите), използвани в този уред, не могат да се използват за домашно осветление. Предназначението на тази лампа е да помогне на потребителя да постави храната в хладилника / фризера безопасно и удобно.

8.2 Поставка за яйца

Можете да поставите държача за яйца на вратата или рафта на корпуса, който желаете.

Ако държачът за яйца трябва да се постави на рафта на корпуса, препоръчваме да изберете по-студени долни рафтове.

- Никога не поставяйте държача за яйца върху фризерното отделение.

8.3 Отделение за плодове и зеленчуци

Хладилникът е проектиран да поддържа зеленчуците свежи, като запазва влажността им. За тази цел общата циркулация на студен въздух се засилва в отделението за плодове и зеленчуци. Дръжте плодове и зеленчуци в това отделение. Съхранявайте зеленолистните зеленчуци и плодове отделно, за да удължите живота им.

8.4 Подвижно междинно отделение

Подвижното междинно отделение е част, която е проектирана така, че да предотвратява изтичането на студения въздух в хладилника навън.

1. Когато вратите на хладилното отделение са затворени, се осигурява херметичност, тъй като уплътненията на вратата влизат в контакт с повърхността на подвижното междинно отделение.
2. Друга причина за използването на подвижно междинно отделение във вашия хладилник е увеличаването на нетния обем на хладилното отделение. Стандартните междинни

отделения заемат част от неизползваемия обем на хладилника.

3. Тъй като лявата врата на хладилното отделение е отворена, подвижното междинно отделение е в затворено състояние.
4. Тя не трябва да се отваря ръчно. При затваряне на вратата тя се движи според указанията на пластмасовата част на корпуса.

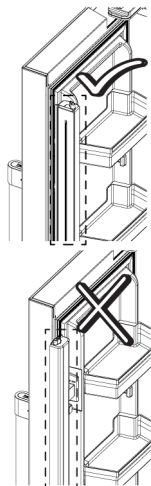

8.5 Хладилна зона за млечни продукти

Отделение за съхранение със студен въздух

Това отделение осигурява по-ниска температура вътре в хладилника. Използвайте този кош за съхранение на деликатеси (салами, колбаси, млечни продукти и др.), които изискват по-ниска температура на съхранение или месни, пилешки или рибни продукти за незабавна консумация. Не съхранявайте плодове и зеленчуци в този кош.

8.6 Отделение за плодове и зеленчуци с контролирана влажност

С охладителя с контролирана влажност можете да съхранявате зеленчуци и плодове за по-дълъг период от време в среда с идеални условия на влажност. Със системата за настройка на влажността с 3 опции пред вашия охладител можете да контролирате влажността вътре в отделението според храната, която съхранявате. Препоръчваме ви да съхранявате храната си, като изберете опция за зеленчуци, когато съхранявате само зеленчуци, опция за плодове, когато съхранявате само плодове, и смесена опция, когато съхранявате смесена храна.

Препоръчваме зеленчуците и плодовете да не се съхраняват в торби, за да се подобри срокът на съхранение на храната и да се възползвате по-добре от системата за контрол на влажността. Оставянето им в найлонови торбички води до гниене на зеленчуците за кратко време. Препоръчваме краставиците и особено броколите да не се съхраняват в затворени торби. В ситуации, в които контактът с други зеленчуци не е за предпочитане, използвайте опаковъчни материали като хартия, която има определено ниво на порьозност от гледна точка на хигиената. Когато подреждате зеленчуците, най-отдолу се слагат тежките и твърди зеленчуци, а отгоре леките и меките, съобразявайки се с конкретните грамажи на зеленчуците. Не поставяйте плодове, които имат високо производство на етиленов газ, като круши, кайсии, праскови и особено ябълки, в едно и също отделение с други зеленчуци и плодове. Етиленовият газ, отделящ се от тези плодове, може да накара други зеленчуци и плодове да узреят по-бързо и да изгният за по-кратък период от време.

С функцията за свежест с контролирана влажност, влажността на зеленчуците и плодовете се поддържа под контрол и храната се запазва свежа за по-дълъг период от време.

Препоръчваме ви да поставяте листни зеленчуци като маруля, спанак и подобни зеленчуци, които са чувствителни към загуба на влага, в отделението за плодове и зеленчуци, не изправени върху корените им, а възможно най-хоризонтално.

Когато подреждате зеленчуците, най-отдолу се слагат тежките и твърди зеленчуци, а отгоре леките и меките, съобразявайки се с конкретните грамажи на зеленчуците.

Никога не оставяйте зеленчуци в найлонови торбички в отделението за плодове и зеленчуци. Оставянето им в найлонови торбички води до гниене на зеленчуците за кратко време.

В ситуации, в които контактът с други зеленчуци не е за предпочитане, използвайте опаковъчни материали като хартия, която има определено ниво на порьозност от гледна точка на хигиената.

Не поставяйте плодове, които имат високо производство на етиленов газ, като круши, кайсии, праскови и особено ябълки, в едно и също отделение с други зеленчуци и плодове. Етиленовият газ, отделящ се от тези плодове, може да накара други зеленчуци и плодове да узреят по-бързо и да изгният за по-кратък период от време.

8.7 Използване на вътрешния диспенсър за вода и диспенсера за вода на вратата

Промийте водната система след свързване на хладилника към водоснабдяването или след смяна на водния филтър. Използвайте издръжлив съд и задръжете лоста на дозатора за

вода за 5 секунди, след което отстранете ръката си за 5 секунди. Продължете тази операция, докато водата започне да излиза. Когато водата започне да тече, продължете да натискате и след това да отпускате педала на дозатора за вода (натиснете за 5 секунди, отпуснете за 5 секунди), докато достигнете 4 галона вода. Така в системата ще бъдат включени 15 л вода. Тази операция прочиства въздуха от филтъра и системата за дозиране на вода и подготвя водния филтър за употреба. В някои домакинства може да се наложи допълнително изпускане на въздух. При изпускане на въздух от системата от диспенсъра може да бликне вода.

Оставете хладилника да се охлади и съхранявайте водата в хладилника в продължение на 24 часа. Вземайте достатъчно вода, за да осигурите наличието на прясна вода в системата всяка седмица.

След като използвате вода непрекъснато в продължение на 5 минути, диспенсърът за вода ще спре да доставя вода, за да предотврати препълване. Натиснете отново педала на диспенсъра, за да продължите да наливате вода.

*Врата на диспенсър за вода

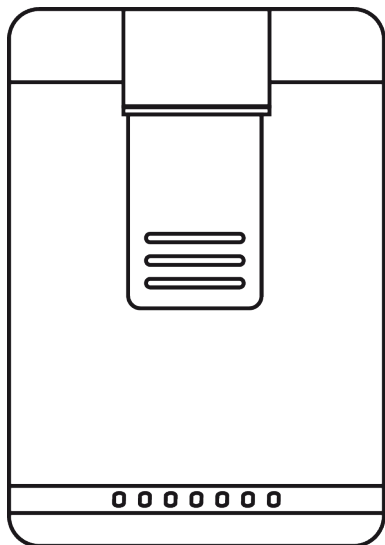

*Наливане на вода

Дръжте съд под крана на диспенсера за вода, докато натискате педала на диспенсера за вода.

Освободете педала на дозатора, за да спрете да приемате вода.

Първите няколко чаши вода, взети от водния фонтан, обикновено са топли. Ако водният фонтан не се използва дълго време, изхвърлете първите няколко чаши вода, за да получите чиста вода.

По време на първоначалната работа трябва да изчакате около 24 часа, за да се охлади водата.

Извадете стъклото миг след натискането на спусъка.

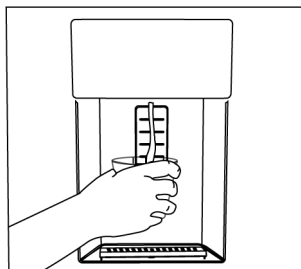

*Вътрешен диспенсър за вода

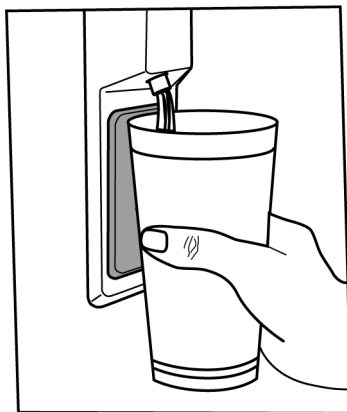

За работата на диспенсера за вода

Преди да използвате хладилника за първи път и след смяна на водния филтър, от диспенсера за вода може да капе вода. За да предотвратите капенето или изтичането на вода от диспенсера, изпускате въздух от системата, като източвате 5-6 галона (около 20 литра) вода от диспенсера за вода преди да използвате хладилника за първи път и след всяка смяна на водния филтър. По този начин от системата се отстранява задържаният въздух и се предотвратяват течовете от диспенсера за вода. В случай на препятствие пред водния поток, проверете гладкостта на водопровода зад уреда и позицията на съединителя.

Нормално е диспенсърът за вода да изпуска само няколко капки вода, след като сте си взели вода.

9 Почистване и грижа

Първо прочетете „Инструкции за безопасност“!

Преди да почистите хладилника, изключете го от контакта или изключете предпазителя, към който е свързан.

Не поставяйте ръцете, краката или метални предмети под хладилника или между хладилника и пода по каквато и да е причина. Може да възникне засядане или всеки остър ръб може да причини наранявания.

- Не използвайте остри или абразивни инструменти за почистване на продукта. Не използвайте материали като домакински почистващи препарати, сапун, почистващи препарати, газ, бензин, разреждател, алкохол, восък и др.
- Прахът трябва да се отстранява от вентилационната решетка на гърба на продукта поне веднъж годишно (без отваряне на капака). Почистете продукта със суха кърпа.
- Погрижете се върху капака на лампата и другите електрически части да не попадне вода.
- Почистете вратата с помощта на влажна кърпа. Премахнете цялото съдържание, за да премахнете стелажите от вратата и тялото. Извадете стелажите на вратите, като ги повдигнете нагоре. Почистете и подсушете рафтовете, след това ги монтирайте отново, плъзгайки ги отгоре.
- Не използвайте хлорна вода или продукти за почистване на външната повърхност и хромираните части на продукта. Хлорът ще предизвика ръжда по тези метални повърхности.
- Не използвайте остри и абразивни инструменти, сапун, почистващи препарати, почистващи препарати, газ, бензин, лак и подобни вещества, за да предотвратите деформация и премахване на отпечатъци върху пластмасовата част. Използвайте топла вода и мека кърпа за почистване и след това подсушете.
- При продуктите без функция Без замръзване могат да се появят водни капчици и лед с дебелина на пръст на

задната стена на охладителното отделение. Не почиствайте и никога не нанасяйте масла или подобни материали.

- Използвайте леко навлажнена кърпа от микрофибър, за да почистите външната повърхност на продукта. Гъбите и други видове почистващи тъкани могат да причинят драскотини.
- За да почистите всички подвижни компоненти по време на почистване на вътрешната повърхност на продукта, измийте тези компоненти с мек разтвор, състоящ се от сапун, вода и карбонат. Измийте и подсушете старателно. Предотвратете контакта на вода с осветителни компоненти и контролния панел.
- Не използвайте оцет, спирт или други почистващи препарати на основата на алкохол върху която и да е вътрешна повърхност.

Външни повърхности от неръждаема стомана

Използвайте неабразивен почистващ препарат за неръждаема стомана и го нанесете с мека кърпа без власинки. За да полирате, внимателно избършете повърхността с кърпа от микрофибър, навлажнена с вода, и използвайте суха полираща глина. Винаги следвайте лентите от неръждаема стомана.

Предотвратяване на миризми

Продуктът се произвежда без никакви миризливи материали. Въпреки това, неправилното съхранение на храна и неправилното почистване на вътрешните повърхности може да доведе до миризми.

- За да избегнете това, почиствайте вътрешността с газирана вода на всеки 15 дни.
- Съхранявайте храните в запечатани държачи, тъй като микроорганизмите, възникващи от храни, държани в незапечатани контейнери, ще причинят лоша миризма.

- Да не се съхраняват храни с изтекъл срок на годност и развалени такива в хладилника.

Защита на пластмасови повърхности

Разлятото олио върху пластмасовите повърхности може да повреди повърхностите и трябва веднага да се почисти с топла вода.

10 Отстраняване на неизправности

Първо прочетете „Инструкции за безопасност“!

Проверете този списък, преди да се свържете със сервиза. Това ще ви спести време и пари. Този списък включва чести оплаквания, които не са свързани с дефектна изработка или материали. Някои функции, споменати тук, може да не се отнасят за вашия продукт.

Ако проблемът продължава, след като следвате инструкциите в този раздел, свържете се с вашия доставчик или оторизиран сервиз. Не се опитвайте да ремонтирате продукта.

Хладилникът не работи.

- Захранващият щепсел не е поставен напълно. >>> Включете го, за да се постави напълно в контакта.
- Предпазителят, свързан към контакта, захранващ продукта, или главният предпазител е изгорял. >>> Проверете предпазителя.

Конденз по страничната стена на охладителното отделение (MULTI ZONE, COOL CONTROL и FLEXI ZONE).

- Вратата се отваря твърде често. >>> Внимавайте да не отваряте вратичката на продукта твърде често.
- Околната среда е твърде влажна. >>> Не инсталирайте продукта във влажна среда.
- Храните, съдържащи течности, се съхраняват в незапечатани държачи. >>> Съхранявайте храните, съдържащи течности, в запечатани държачи.
- Вратата на продукта е оставена отворена. >>> Не дръжте вратичката на продукта отворена за дълго време.

- Термостатът е настроен на много ниска температура. >>> Настройте термостата на подходяща температура.

Компресорът не работи.

- В случай на внезапно прекъсване на захранването или изваждане на щепсела и повторно включване, налягането на газа в охладителната система на продукта не е балансирано, което задейства термичната защита на компресора. Продуктът ще се рестартира след приблизително 6 минути. Ако продуктът не се рестартира след този период, свържете се със сервиза.
- Размразяването е активно. >>> Това е нормално за продукт с напълно автоматично размразяване. Размразяването се извършва периодично.
- Продуктът не е включен в контакта. >>> Уверете се, че захранващият кабел е включен.
- Настройката на температурата е неправилна. >>> Изберете подходящата настройка на температурата.
- Захранването е изчерпано. >>> Продуктът ще продължи да работи нормално, след като захранването бъде възстановено.

Шумът от работата на хладилника се увеличава, докато се използва.

- Работната производителност на продукта може да варира в зависимост от температурните промени на околната среда. Това е нормално и не е неизправност.

Хладилникът работи твърде често или твърде дълго.

- Новият продукт може да е по-голям от предишния. По-големите продукти ще работят по-дълго.
- Стайната температура може да е висока. >>> Продуктът обикновено работи дълго време при по-висока стайна температура.
- Продуктът може наскоро да е бил включен или вътре е поставен нов хранителен продукт. >>> Продуктът ще отнеме повече време, за да достигне зададената температура, когато е включен наскоро или вътре е поставен нов хранителен продукт. Това е нормално.
- Големи количества гореща храна може наскоро да са били поставени в продукта. >>> Не поставяйте гореща храна в продукта.
- Вратите са отворени често или са държани отворени за дълги периоди от време. >>> Топлият въздух, който се движи вътре, ще накара продукта да работи по-дълго. Не отваряйте вратите твърде често.
- Вратата на фризера или охладителя може да е открехната. >>> Проверете дали вратите са напълно затворени.
- Продуктът може да е настроен на твърде ниска температура. >>> Задайте температурата на по-висока степен и изчакайте продуктът да достигне зададената температура.
- Устройството за миене на вратата на охладителя или фризера може да е замърсено, износено, счупено или неправилно поставено. >>> Почистете или сменете уплътнението. Повредена/скъсана шайба за миене на врата ще накара продукта да работи за по-дълги периоди, за да запази текущата температура.

Температурата на фризера е много ниска, но температурата на охладителя е подходяща.

- Температурата на фризерното отделение е зададена на много ниска степен. >>> Задайте температурата на фризерното отделение на по-висока степен и проверете отново.

Температурата на охладителя е много ниска, но температурата на фризера е подходяща.

- Температурата на охладителното отделение е настроена на много ниска степен. >>> Задайте температурата на охладителното отделение на по-висока степен и проверете отново.

Хранителните продукти, съхранявани в чекмеджетата на охладителното отделение, са замразени.

- Температурата на охладителното отделение е настроена на много ниска степен. >>> Задайте температурата на охладителното отделение на по-висока степен и проверете отново.

Температурата в охладителя или фризера е твърде висока.

- Температурата на охладителното отделение е настроена на много висока степен. >>> Настройката на температурата на охладителното отделение оказва влияние върху температурата във фризерното отделение. Изчакайте, докато температурата на съответните части достигне достатъчното ниво, като промените температурата на охладителните или фризерните отделения.
- Вратите са отворени често или са държани отворени за дълги периоди от време. >>> Не отваряйте вратите твърде често.
- Вратата може да е открехната. >>> Затворете напълно вратата.
- Продуктът може наскоро да е бил включен или вътре е поставен нов хранителен продукт. >>> Това е нормално. Продуктът ще отнеме повече време, за да достигне

зададената температура, когато е включен наскоро или вътре е поставен нов хранителен продукт.

- Големи количества гореща храна може наскоро да са били поставени в продукта. >>> Не поставяйте гореща храна в продукта.

Треперене или шум.

- Повърхността не е плоска или издръжлива >>> Ако продуктът се тресе, когато се движи бавно, регулирайте стойките, за да балансирате продукта. Също така се уверете, че подът е достатъчно издръжлив, за да понесе продукта.
- Всички предмети, поставени върху продукта, могат да причинят шум. >>> Отстранете всички елементи, поставени върху продукта.
- Продуктът издава шум от течача течност, пръскане и др.
- Принципът на работа на продукта включва потоци течност и газ. >>> Това е нормално и не е неизправност.

От продукта се чува звук на духащ вятър.

- Продуктът използва вентилатор за процеса на охлаждане. Това е нормално и не е неизправност.

Има конденз по вътрешните стени на продукта.

- Горещото или влажно време ще увеличи залеждането и кондензацията. Това е нормално и не е неизправност.
- Вратите са отворени често или са държани отворени за дълги периоди от време. >>> Не отваряйте вратите твърде често; ако е отворена, затворете вратата.
- Вратата може да е открехната. >>> Затворете напълно вратата.

Има конденз по външната страна на продукта или между вратите.

- Атмосферното време може да е влажно, това е съвсем нормално при влажно време. >>> Кондензът ще се разсее, когато влажността се намали.

Вътрешността мирише лошо.

- Продуктът не се почиства редовно. >>> Почиствайте вътрешността редовно с гъба, топла вода и газирана вода.
- Някои държачи и опаковъчни материали могат да причинят миризма. >>> Използвайте държачи и опаковъчни материали без мирис.
- Храните бяха поставени в незапечатани държачи. >>> Съхранявайте храните в запечатани държачи. Микроорганизмите могат да се разпространят от незапечатани хранителни продукти и да причинят лоша миризма.
- Отстранете всички храни с изтекъл срок на годност или развалени храни от продукта.

Вратата не се затваря.

- Пакетите с храна може да блокират вратата. >>> Преместете всички предмети, блокиращи вратите.
- Продуктът не стои в напълно изправено положение на земята. >>> Регулирайте стойките, за да балансирате продукта.
- Повърхността не е плоска или издръжлива >>> Уверете се, че повърхността е равна и достатъчно издръжлива, за да понесе продукта.

Отделението за плодове и зеленчуци е задръстено.

- Хранителните продукти може да са в контакт с горната част на чекмеджето. >>> Реорганизирайте хранителните продукти в чекмеджето.

Температура на повърхността на продукта.

- Може да се наблюдава висока температура между две врати, на страничните панели и на задната зона на решетката, докато вашият продукт работи. Това е нормално и не изисква сервизно обслужване.

Вентилаторът продължава да работи, когато вратата се отвори.

- Вентилаторът може да продължи да работи, когато вратата на фризера е отворена.

Ако проблемът продължава, след като следвате инструкциите в този раздел, свържете се с вашия доставчик или оторизиран сервиз. Не се опитвайте да ремонтирате продукта. Това е нормално.

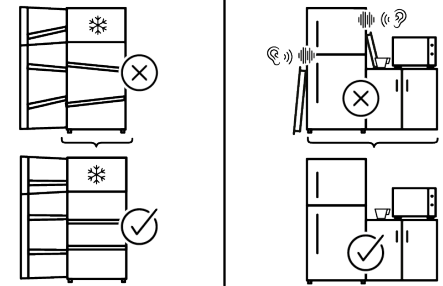
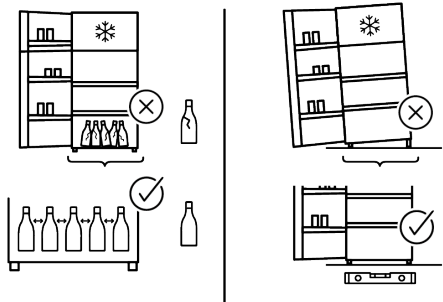
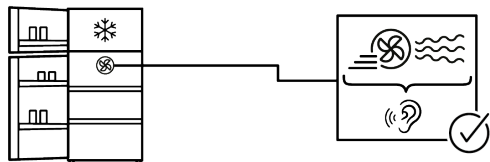
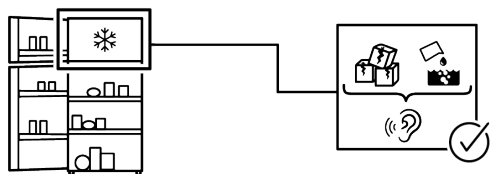
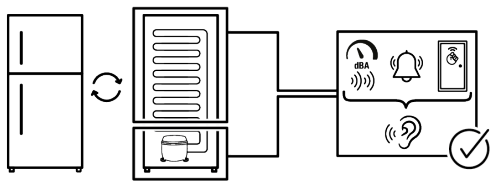

ОТКАЗ ОТ ОТГОВОРНОСТ

Някои (прости) неизправности могат да бъдат адекватно обработени от крайния потребител, без да възникнат проблеми с безопасността или опасна употреба, при условие че се извършват в рамките на ограниченията и в съответствие със следните инструкции (вижте раздела „Саморемонт“).

Следователно, освен ако не е разрешено друго в раздела „Саморемонт“ по-долу, ремонтите трябва да бъдат адресирани до регистрирани професионални сервизи, за да се избегнат проблеми с безопасността. Регистриран професионален сервиз е професионален сервиз, на когото производителят е получил достъп до инструкциите и списъка с резервни части за този продукт съгласно методите, описани в законодателните актове съгласно Директива 2009/125/ЕО.

Въпреки това, само сервизният агент (т.е. оторизирани професионални сервизи), с който можете да се свържете чрез телефонния номер, посочен в ръководството за потребителя/гаранционната карта, или чрез вашия оторизиран дилър може да предостави услуга съгласно гаранционните условия. Ето защо, имайте предвид, че ремонтите се извършват от професионални сервизи (които не са упълномощени от) Whirlpool ще анулира гаранцията. Саморемонт

Крайният потребител може да извърши самостоятелна поправка по отношение изключително на следните резервни части: дръжки за врати, панти за врати, тави, кошници и уплътнения за врати (наличен е и актуализиран списък <https://parts-selfservice.europeanappliances.com> от 1 март 2021 г.).

Освен това, за да се гарантира безопасността на продукта и да се предотврати риск от сериозно нараняване, споменатият

самостоятелен ремонт трябва да се извърши, като се следват инструкциите в ръководството за потребителя за самостоятелен ремонт или които са налични в <https://parts-selfservice.europeanappliances.com>. За ваша безопасност, изключете продукта от контакта, преди да опитате каквото и да е саморемонтиране.

Опитите за ремонт и ремонт от страна на крайните потребители на части, които не са включени в този списък и/или не следват инструкциите в ръководствата на потребителя за самостоятелен ремонт или които са налични в <https://parts-selfservice.europeanappliances.com>, могат да доведат до проблеми с безопасността, които не се дължат на Whirlpool, и ще анулира гаранцията на продукта.

Ето защо е силно препоръчително крайните потребители да се въздържат от опити за извършване на ремонт, който не попада в посочения списък с резервни части, като в такива случаи се свързват с оторизирани професионални сервизи или регистрирани професионални сервизи. Напротив, подобни опити от страна на крайните потребители могат да доведат до проблеми с безопасността и да повредят продукта и впоследствие да причинят пожар, наводнение, токов удар и сериозни наранявания.

Като пример, но не само, следните ремонти трябва да бъдат адресирани до оторизирани професионални сервизи или регистрирани професионални сервизи: компресор, охладителна верига, основна платка, инверторна платка, табло на дисплея и т.н.

Производителят/продавачът не може да носи отговорност във всеки случай, когато крайните потребители не спазват горното.

Наличността на резервни части на хладилника, който сте закупили, е 10 години. През този период ще бъдат

налични оригинални резервни части за правилното функциониране на хладилника

Минималната продължителност на гаранцията на закупения от вас хладилник е 24 месеца.

Този продукт е оборудван с източник на осветление от енергиен клас "G".

Източникът на осветление в този продукт трябва да се сменя само от професионален сервиз.

Вижте също

2 CLAUSE DE NON-RESPONSABILITÉ
[] 26]

¡Lea primero este manual!

Estimado cliente,

Gracias por elegir este aparato de .

Registre sus productos en www.register10.eu





Nos gustaría que usted alcanzara la eficiencia óptima de este aparato de alta calidad que fue fabricado utilizando la tecnología más avanzada. Para hacerlo, lea atentamente este manual y cualquier otra documentación suministrada antes de utilizar el aparato.

Preste atención a toda la información así como a las advertencias contenidas en el manual de usuario. Esto le permitirá protegerse a sí mismo y a su aparato contra los peligros que puedan surgir. Guarde el manual de usuario. Incluya este manual con el aparato si se lo entrega a otra persona.

Los siguientes símbolos se utilizan en el manual del usuario y en el producto:



Lea el manual de instrucciones.

		Se puede acceder a la información del modelo almacenada en la base de datos del aparato ingresando al siguiente sitio web y buscando el identificador de su modelo (*) que se encuentra en la etiqueta energética. https://eprel.ec.europa.eu/
SUPPLIER'S NAME	MODEL IDENTIFIER → (*)	
		



1 Instrucciones medioambientales

1.1 Eliminación del material de embalaje

El material de envasado es reciclable y está marcado con el símbolo de reciclaje .

Por lo tanto, las distintas partes del envase deben eliminarse de forma responsable y respetando plenamente la normativa de las autoridades locales en materia de eliminación de residuos.

2 El frigorífico

ES

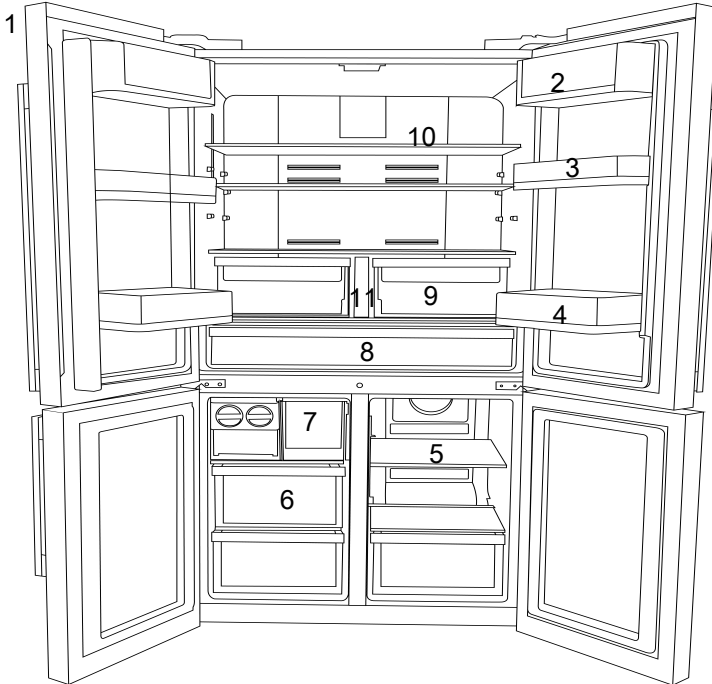

- | | |
|---|--|
| 1 Panel de control e indicadores | 2 *Compartimento para Mantequilla y Queso |
| 3 * Estantes de puerta movibles | 4 * Estantes de la puerta del frigorífico |
| 5 * Estantes de cristal del congelador/ frigorífico | 6 Cajones del congelador |
| 7 * Cajón de la cubitera | 8 Cajón para lácteos (almacenamiento frío) |
| 9 Cajón de verduras | 10 * Estantes de vidrio del frigorífico |
| 11 *Tanque de agua | |

***Opcional:** Las imágenes de este manual de usuario son esquemáticas; es posible que no coincidan exactamente con su pro-

ducto. Si el aparato no contiene las partes pertinentes, entonces la información pertenece a otros modelos.

3 Instalación

Lugar correcto para la instalación

¡Primero lea la sección de "Instrucciones de Seguridad"!

Contacte con el servicio técnico autorizado para la instalación del aparato. Para preparar el aparato para la instalación, consulte la información en el manual del usuario y asegúrese de que los servicios de electricidad y agua sean los necesarios. De lo contrario, llame a un electricista y plomero para organizar los servicios públicos según sea necesario.

- Un cable de corriente dañado deberá ser reemplazado por el Servicio Autorizado.
- Al colocar dos frigoríficos en posición adyacente, deje al menos 4 cm de distancia entre las dos unidades.
- Mantenga el producto alejado de la luz solar directa y en un lugar seco.
- Si el espacio de la puerta es demasiado estrecho para que el aparato pase, quite la puerta y gire el aparato hacia los lados, y si esto no funciona, póngase en contacto con el servicio técnico autorizado.
- Coloque el producto en una superficie plana para evitar vibraciones
- Coloque el aparato al menos a 30 cm de distancia del calentador, estufa o fuentes de calor y por lo menos a 5 cm de distancia de hornos eléctricos.
- No exponga el aparato a la luz solar directa ni lo mantenga en ambientes mojados.
- Antes de transportar o utilizar el producto, no abra nunca la tapa del cuadro de mandos. ¡Riesgo de descarga eléctrica e incendio!
- Nuestra empresa no asumirá la responsabilidad de cualquier daño debido al uso sin conexión de tierra y a la electricidad en el cumplimiento de las normativas nacionales.

- El enchufe del cable de corriente debe ser de fácil acceso después de la instalación.

AVISO: ¡Superficie caliente!

En las paredes laterales de su aparato existen tubos de enfriamiento para mejorar el sistema de refrigeración. Es posible que el fluido a alta presión fluya a través de estas superficies y ocasione superficies calientes en las paredes laterales. Esto es normal y no requiere servicio. Tenga cuidado cuando toca estas áreas.

Colocación de las cuñas de plástico

Utilice las cuñas de plástico provistas con el aparato para mantener suficiente espacio para la circulación de aire entre el aparato y la pared.

- Para colocar las cuñas, quite los tornillos en el aparato y utilice los tornillos provistos con las cuñas.
- Coloque 2 cuñas de plástico sobre la cubierta de la ventilación como se muestra en la figura.

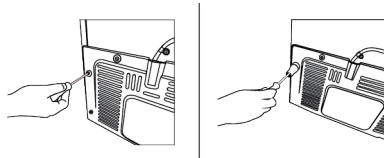

Ajuste de las patas

Si el aparato no se encuentra en situación de equilibrio, ajuste los soportes delanteros ajustables por la derecha o hacia la izquierda girando.

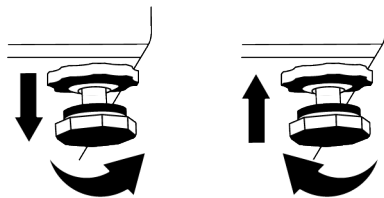

Para ajustar las puertas verticalmente

Afloje la tuerca de fijación situada en la parte inferior. Atornille la tuerca de ajuste (CW/CCW) según la posición de la puerta. Apriete la tuerca de fijación para la posición final.

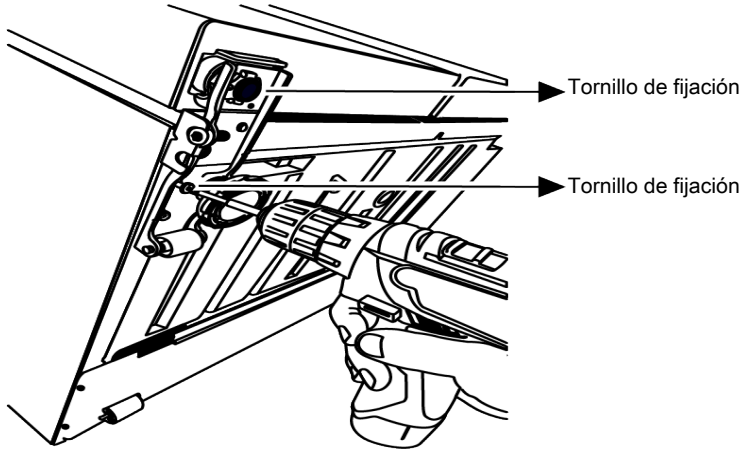

ES

Para ajustar las puertas horizontalmente,

Afloje el tornillo de fijación de la parte inferior. Afloje la tuerca de fijación de la parte superior. Atornille el perno de ajuste (CW/

CCW) del lado según la posición de la puerta. Apriete el perno de fijación de parte superior para la posición final, y apriete el perno en el fondo.

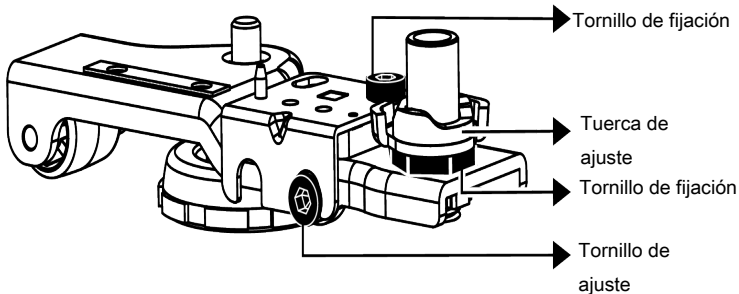

Fije el conjunto de bisagra superior con 3 tornillos.
Instale la cubierta de la bisagra después de instalar los enchufes.
Asegure la cubierta de la bisagra con dos tornillos.

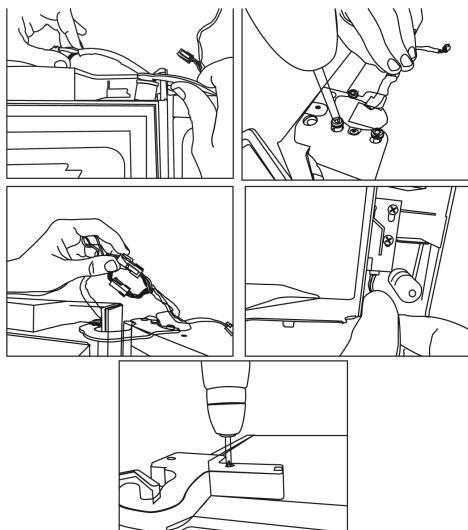

4 Preparación

¡Primero lea la sección de "Instrucciones de Seguridad"!

4.1 Qué hacer para ahorrar energía

- Al cargar los alimentos, deje suficiente espacio en el interior del frigorífico para permitir una circulación de aire adecuada para la refrigeración.
- Como el aire caliente y húmedo no penetra directamente en su aparato cuando las puertas no están abiertas, su aparato se optimiza en condiciones suficientes para proteger su comida. En estas circunstancias, las funciones y los componentes como el compresor, el ventilador, la calefacción, el desescarche, la iluminación, la pantalla, etc., funcionarán según las necesidades consumiendo el mínimo de energía.
- En caso de que haya varias opciones, los estantes de cristal deben colocarse de forma que las salidas de aire en la pared trasera no queden bloqueadas y, preferiblemente, de forma que las salidas de aire queden por debajo del estante de cristal. Esta combinación podría ayudar a mejorar la distribución del aire y la eficiencia energética.
- Se recomienda enfáticamente usar el cajón de abajo cuando se almacene.
- Para un rendimiento óptimo, se puede utilizar la Congelación Rápida (si está disponible), 24 horas antes de introducir los alimentos frescos en el congelador.
- En la mayoría de los casos, 24 horas son suficientes para la función de Congelación Rápida después de introducir alimentos frescos en el congelador. Transcurrido un tiempo, la función de congelación rápida se desactivará automáticamente.
- Cuando se congela una pequeña cantidad de alimentos, la función de Congelación Rápida puede desactivarse pasado un tiempo para garantizar el ahorro de energía.
- Almacene los alimentos en el refrigerador o en el compartimento de frío según las condiciones de almacenamiento adecuadas para ahorrar energía.

4.2 Uso de primera vez

Antes de usar el frigorífico, asegúrese de que se hayan realizado los preparativos necesarios de acuerdo con las instrucciones de las secciones "Información de seguridad" e "Instalación».

- Espere al menos 2 horas antes de poner en marcha el aparato, para garantizar la total eficacia de la refrigeración.
- Mantenga el aparato en funcionamiento sin colocar nada de comida dentro durante 6 horas y no abra la puerta en lo posible.
- El cambio de temperatura causado por abrir y cerrar la puerta mientras se usa el aparato normalmente puede provocar condensación en los estantes de la puerta/cuerpo y la cristalería colocada en el producto.
- Un sonido se escuchará cuando el compresor esté activado. Es normal que el aparato haga ruido incluso si el compresor no está funcionando, ya que el líquido y el gas pueden estar comprimidos en el sistema de refrigeración.
- Es normal que los bordes delanteros del refrigerador se sientan cálidos. Estas áreas están diseñadas para calentarse con el fin de evitar la condensación

5 Funcionamiento del producto

¡Primero lea la sección de "Instrucciones de Seguridad"!

- El aparato se utilizará solamente para almacenar alimentos.
- Cierre la válvula de agua si estará fuera de casa (por ejemplo, de vacaciones) y no utilizará el Icematic o el dispensador

- Para algunos modelos, el panel indicador se apaga automáticamente 1 minuto después de que se cierra la puerta. Se reactivará cuando se abra la puerta o se presione cualquier botón.

4.3 Clase climática y definiciones

Consulte la clase climática en la placa de características de su dispositivo. Una de las siguientes informaciones es aplicable a su dispositivo según la clase climática.

- **Número de serie:** Clima templado a largo plazo: Este dispositivo de refrigeración está diseñado para su uso a temperaturas ambiente entre 10 °C y 32 °C.
- **NORTE:** Clima templado: Este dispositivo de refrigeración está diseñado para su uso a temperaturas ambiente entre 16°C y 32 °C.
- **S T:** Clima subtropical: Este dispositivo de refrigeración está diseñado para su uso a temperaturas ambiente entre 16°C y 38°C.
- **T:** Clima tropical: Este dispositivo de refrigeración está diseñado para su uso a temperaturas ambiente entre 16°C y 43°C.

de agua durante un largo período de tiempo. En caso contrario, pueden producirse fugas de agua.

Desenchufar el aparato

- Retire la comida para evitar olores.
- Espere a que se derrita el hielo, limpie el interior y déjelo secar, deje las puertas abiertas para no dañar los plásticos internos de la carrocería.

6 Panel de Control del Producto

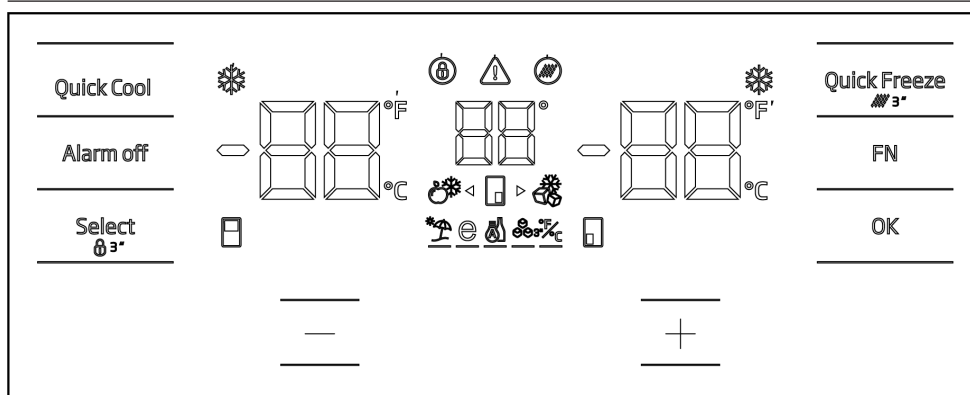

¡Primero lea la sección de "Instrucciones de Seguridad"!

Las funciones audiovisuales del panel de indicadores le ayudarán a usar el refrigerador.

*Opcional: Las funciones mostradas son opcionales, puede haber diferencias de forma y ubicación en las funciones que se encuentran en el indicador de su aparato.

Indicador de la función de congelación rápida

Se ilumina cuando se activa la función de congelación rápida.

Indicador de temperatura del compartimento del refrigerador

Muestra la temperatura del compartimento del refrigerador, puede ajustarse a 8,7,6,5,4,3,2,1.

*Indicador Fahrenheit °F

Este es el indicador Fahrenheit. Cuando se activa el modo de visualización Fahrenheit, los puntos de ajuste de temperatura se muestran en Fahrenheit y el icono respectivo se ilumina.

*Bloqueo de teclas

Pulse el botón de bloqueo de teclas simultáneamente durante 3 segundos. El símbolo de bloqueo de teclas

Se enciende y se activa el modo de bloqueo de teclas. Cuando el bloqueo de botones está activado, no se pueden utilizar los botones. Vuelva a pulsar el botón de bloqueo del teclado simultáneamente durante 3 segundos. El símbolo de bloqueo de teclas se apaga y el modo de bloqueo de teclas se desactiva.

Pulse la tecla de bloqueo cuando desee evitar cambios en el ajuste de temperatura del refrigerador.

* Fallo de alimentación / Temperatura alta / Advertencia de error

Este indicador se encenderá en caso de corte eléctrico, alta temperatura o alertas de avería. Cuando se produce un corte de corriente prolongado, el valor más alto de temperatura que alcanza el compartimento congelador parpadea en el indicador digital. Una vez comprobados los alimentos del compartimento congelador, el aviso se borrará pulsando el botón de desactivación de la alarma.

Si ve que este indicador está encendido, consulte la sección «Solución de problemas» de esta guía.

*Icono de restablecimiento del filtro

Este icono se ilumina cuando es necesario restablecer el filtro.

Icono de cambio de temperatura del

compartimento

Indica el compartimento cuya temperatura se va a cambiar. Cuando el icono de cambio de temperatura del compartimento empieza a parpadear, significa que el compartimento correspondiente está seleccionado.

* Icono del congelador Joker

Seleccione el icono del congelador Joker con el botón FN, el icono empezará a parpadear, cuando pulse el botón OK, el icono del congelador del compartimento Joker se iluminará y funcionará como un congelador.

Indicador de temperatura del compartimento del congelador

Muestra la temperatura del compartimento del refrigerador, puede ajustarse a -16-18, -19-, 20, -21, -22, -24.

Indicador de la función de congelación rápida

Se ilumina cuando se activa la función de congelación rápida.

*Indicador Fahrenheit °F

Este es el indicador Fahrenheit. Cuando se activa el modo de visualización Fahrenheit, los puntos de ajuste de temperatura se muestran en Fahrenheit y el icono respectivo se ilumina.

Botón de función de congelación rápida

Quick Freeze

Presione este botón para activar o desactivar la función de congelación rápida. Cuando se activa la función, el compartimento congelador se enfría a un valor inferior a la temperatura ajustada.

La función de congelación rápida sirve para congelar rápidamente los alimentos introducidos en el congelador. Si desea congelar grandes cantidades de alimentos frescos, active la función antes de colocar los alimentos en la unidad.

Si el agua de su depósito de agua ha permanecido en el depósito durante más de 2-3 semanas, se recomienda reemplazar el agua.

En caso de que no se cancele la función de congelación rápida, ésta se cancela automáticamente después de un máximo de 24 horas o cuando el compartimento refrigerador ha alcanzado una temperatura suficientemente fría.

Esta función no se recuerda tras un corte de corriente.

*Reinicio del filtro

El filtro se reinicia cuando se presiona el botón de congelación rápida durante 3 segundos. El icono de reinicio del filtro se apaga.

*Botón FN FN

Puede navegar a través de las funciones que desea seleccionar utilizando este botón. Cuando se presiona este botón, el icono y el indicador de la función a activar o desactivar comienzan a parpadear. Si este botón no se presiona durante 20 segundos, el botón FN se desactiva. Debe pulsar este botón para navegar de nuevo por las funciones.

* Indicador de grados centígrados °C

Este es el indicador de grados Celsius. Cuando se activa el modo de visualización en grados Celsius, los valores de consigna de temperatura se muestran en grados Celsius y el icono correspondiente se ilumina.

Botón OK OK

Después de navegar entre las funciones con el botón FN, cuando la función se cancela con el botón OK, el icono y el indicador correspondientes parpadean. La función permanece iluminada cuando se activa, el indicador continúa parpadeando para indicar qué icono está seleccionado.

* Icono de cambio de temperatura del compartimento

Indica el compartimento cuya temperatura se va a cambiar. Cuando el icono de cambio de temperatura del compartimento em-

pieza a parpadear, significa que el compartimento correspondiente está seleccionado.

* **Icono de cambio de temperatura del compartimento**

Indica el compartimento cuya temperatura se va a cambiar. Cuando el icono de cambio de temperatura del compartimento empieza a parpadear, significa que el compartimento correspondiente está seleccionado.

Botón de aumento de ajuste

Puede seleccionar el compartimento correspondiente pulsando el botón de selección; el icono del compartimento correspondiente comienza a parpadear y el valor de ajuste aumenta si se pulsa el botón de aumento de ajuste en ese momento. El valor establecido vuelve al valor inicial si se pulsa el botón.

Icono de cambio de temperatura del compartimento

Indica el compartimento cuya temperatura se va a cambiar. Cuando el icono de cambio de temperatura del compartimento empieza a parpadear, significa que el compartimento correspondiente está seleccionado.

Indicador de configuración de grados

Celsius y Fahrenheit

Utilice la tecla FN para seleccionar esta función y utilice las teclas de flecha para seleccionar Fahrenheit y Celsius. Los indicadores de Fahrenheit y Celsius se iluminan cuando se selecciona el tipo de temperatura correspondiente.

Icono de máquina de hielo encendida

Para encender la máquina de hielo, pulse el botón FN (hasta que aparezca el icono de hielo y su subrayado). El icono de la máquina de hielo y el indicador de funcionamiento de la máquina de hielo comienzan a parpadear cuando se seleccionan, por lo que puede entender que la máquina de hielo se puede encender y apagar. El icono de la máquina de hielo se ilumina de forma con-

tinua cuando se pulsa el botón OK, y el indicador continúa parpadeando en este momento. Después de 20 segundos, el icono y el indicador permanecen iluminados si no se pulsa ningún botón. Por lo tanto, la máquina de hielo está encendida. Para apagar la máquina de hielo de nuevo, pulse el botón OK después de seleccionar el icono y el indicador de nuevo, de modo que tanto el icono de la máquina de hielo como el indicador empiecen a parpadear, y si no se pulsa ningún botón durante 20 segundos, el icono y el indicador se apagarán y la máquina de hielo se apagará de nuevo.

Indica si la máquina de hielo está en condiciones de funcionamiento.

La toma de agua del depósito de agua se detendrá cuando no se seleccione esta función. Sin embargo, puede sacar el hielo hecho previamente del icematic.

Icono de función Eco fuzzy

Para activar la función Eco fuzzy, pulse la tecla FN (hasta que aparezca el icono de la letra e y su guión bajo). El icono Eco-fuzzy y el indicador de la función Eco-fuzzy empiezan a parpadear cuando se seleccionan, lo que indica que la máquina de hielo puede activarse y desactivarse. El icono de la función Eco Fuzzy se ilumina de forma continua al pulsar el botón OK, y el indicador continúa parpadeando en este momento. Después de 20 segundos, el icono y el indicador permanecen iluminados si no se pulsa ningún botón, y el generador de hielo se activa. Para cancelar la función eco fuzzy de nuevo, pulse el botón OK después de seleccionar el icono y el indicador de nuevo, de modo que tanto el icono como el indicador de la función eco fuzzy empiecen a parpadear, y si no se pulsa ningún botón durante 20 segundos, el icono y el indicador se apagarán y la función eco fuzzy se cancelará.

***Icono de la función de vacaciones**

Para activar la función de vacaciones, pulse la tecla FN (hasta que aparezca el icono del paraguas y su subrayado). El icono de

la función de vacaciones y el indicador de la función de vacaciones comienzan a parpadear cuando se seleccionan, por lo que puede entender que la función de vacaciones se puede activar y desactivar. El icono de la función de vacaciones se ilumina de forma continua cuando se pulsa el botón OK, por lo que la función de vacaciones se activa y el indicador continúa parpadear en este momento. Pulse de nuevo el botón OK para cancelar la función de vacaciones, tanto el icono de la función de vacaciones como el indicador comienzan a parpadear y la función de vacaciones se cancela.

* **Icono del enfriador Joker**

Cuando selecciona el icono del enfriador joker con el botón FN y pulsa el botón OK, el compartimento joker cambia al compartimento enfriador y funciona como un compartimento enfriador.

Indicador de grados Celsius

Este es el indicador de grados Celsius. Cuando se activa el modo de visualización en grados Celsius, los valores de consigna de temperatura se muestran en grados Celsius y el icono correspondiente se ilumina.

* **Botón de disminución del valor establecido**

Puede seleccionar el compartimento correspondiente pulsando el botón de selección; el icono del compartimento correspondiente comienza a parpadear y el valor establecido disminuye si se pulsa el botón de disminución establecido en ese momento. El valor establecido vuelve al valor inicial si se pulsa el botón.

* **Icono de cambio de temperatura del compartimento**

Indica el compartimento cuya temperatura se va a cambiar. Cuando el icono de cambio de temperatura del compartimento empieza a parpadear, significa que el compartimento correspondiente está seleccionado.

* **Icono de cambio de temperatura del compartimento**

Indica el compartimento cuya temperatura se va a cambiar. Cuando el icono de cambio de temperatura del compartimento empieza a parpadear, significa que el compartimento correspondiente está seleccionado.

* **Bloqueo de teclas**

Pulse el botón de bloqueo de teclas simultáneamente durante 3 segundos. El símbolo de bloqueo de teclas

Se enciende y se activa el modo de bloqueo de teclas. Cuando el bloqueo de botones está activado, no se pueden utilizar los botones. Vuelva a pulsar el botón de bloqueo del teclado simultáneamente durante 3 segundos. El símbolo de bloqueo de teclas se apaga y el modo de bloqueo de teclas se desactiva.

Pulse la **tecla de bloqueo** cuando desee evitar cambios en el ajuste de temperatura del refrigerador.

Botón de selección Select

Este botón se utiliza para seleccionar el compartimento cuyo valor de temperatura se va a cambiar. Puede navegar por los compartimentos pulsando este botón. Puede saber qué compartimento está seleccionado por los iconos de compartimento (7, 17, 18, 20, 28, 29). El compartimento con el icono parpadeante está seleccionado como el compartimento para el que se va a cambiar el punto de ajuste de la temperatura. A continuación, puede cambiar el punto de ajuste pulsando el botón de disminución del punto de ajuste del compartimento (27) y el botón de aumento del punto de ajuste del compartimento (19). Los iconos de los compartimentos se apagan si no se pulsa el botón de selección en 20 segundos. Debe pulsar este botón para volver a seleccionar un compartimento.

* **Advertencia de alarma desactivada**

Alarm off

En caso de alarma de alta temperatura, el aviso se borra pulsando el botón de apagado de la alarma una vez comprobados los alimentos del compartimento congelador.

* **Botón de función de enfriamiento rápido**

Quick Cool

El botón tiene 2 funciones. Pulse y suelte para activar o desactivar la función de enfriamiento rápido. El indicador de enfriamiento rápido se apagará y los ajustes normales se restablecerán.

La función de enfriamiento rápido se utiliza para enfriar rápidamente los alimentos introducidos en el compartimento. Si desea enfriar grandes cantidades de alimentos frescos, active la función antes de colocar los alimentos en la unidad.

En caso de que no se cancele la función de enfriamiento rápida, ésta se cancela automáticamente después de un máximo de 1 hora o cuando el compartimento congelador ha alcanzado una temperatura suficientemente fría.

En caso de pulsar repetidamente el botón de enfriamiento rápido a intervalos cortos, se activa la protección del circuito eléctrico y el compresor no se enciende inmediatamente.

Esta función no se recuerda tras un corte de corriente.

* **Indicador de temperatura del compartimento joker**

Se muestran los valores de ajuste de temperatura del compartimento joker.

* **Indicador de temperatura del compartimento para vino**

Los valores de ajuste de temperatura del compartimento para vino se muestran en la pantalla.

*

Se puede ajustar la temperatura entre 1 y 8°C para el frigorífico, y entre -24 y -15°C para el congelador. Los valores de temperatura ajustables pueden variar siempre que estén dentro de estos rangos según las especificaciones del producto.

7 Uso del aparato



¡Primero lea la sección de "Instrucciones de Seguridad"!

7.1 Almacenamiento de Alimentos en Compartimento Congelador y Refrigerador

Guardar comida en el congelador

- Puede activar la función de congelación rápida 4-6 horas antes de la función de congelación y realizar un enfriamiento más rápido.
- Lleve las comidas calientes a la temperatura ambiente antes de colocarlas en el compartimento del congelador.
- Los alimentos que se van a congelar deben dividirse en porciones según el tamaño que se va a consumir, y congelarse en paquetes separados.
- Se recomienda empaquetar los alimentos antes de colocarlos en el congelador.

- Para evitar la caducidad del tiempo de almacenamiento, escriba en el envase la fecha de congelación, la hora y el nombre del aparato según los tiempos de almacenamiento de los diferentes alimentos.
- Consuma rápidamente los alimentos que haya descongelado. Los alimentos descongelados no pueden volver a congelarse si no se cocinan. No es seguro consumir los alimentos frescos recongelados sin cocinar una vez descongelados.
- Al congelar alimentos frescos, no los ponga en contacto con alimentos ya congelados. De lo contrario, los alimentos congelados se descongelarán.

Guardar comida ya congelada

- A la hora de guardar alimentos, tenga en cuenta el tiempo especificado en estas instrucciones.

- Para proteger la calidad de los alimentos, mantenga el intervalo de tiempo entre la transacción de compra y el almacenamiento lo más corto posible.
- Compre los alimentos congelados que se almacenan a -18°C o a temperaturas inferiores.
- Evite comprar alimentos cuyos envases estén cubiertos de hielo, etc. Esto significa que el aparato podría estar parcialmente descongelado y vuelto a congelar. La temperatura influye en la calidad de los alimentos.
- No sobrepase el tiempo de almacenamiento recomendado por el aparato del alimento. Saque del congelador sólo los alimentos que necesite.
- Excepto en los casos en los que se den circunstancias extremas en el entorno, si su aparato (en la tabla de valores reco-

mendados) está ajustado a los valores de ajuste especificados, los alimentos mantienen su frescura durante más tiempo tanto en el compartimento de aparatos frescos como en el del congelador.

- Si el compartimento de aparatos frescos se ajusta a una temperatura más baja, las frutas y verduras frescas pueden congelarse parcialmente.

Congelación Rápida

1. Active la función de congelación rápida 24 horas antes de colocar los alimentos frescos.
2. 24 horas después de pulsar el botón, ponga sus alimentos que desee congelar en el tercer o cuarto estantes con mayor capacidad de congelación.
3. La función de congelación rápida se cancela automáticamente transcurrido un tiempo tras activarla.

Ajustes del congelador	Ajustes del frigorífico	Observaciones
-18°C	3°C	Este es el ajuste predeterminado y recomendado. Este ajuste se recomienda si la temperatura ambiente es inferior a 30°C .
-18°C o más frío	3°C	Estos ajustes se recomiendan para temperaturas superiores a 30°C .
Congelación Rápida	3°C	Úselo cuando desee congelar su comida en poco tiempo. Cuando el proceso termine, los ajustes del aparato volverán a la posición anterior.
-18°C o más frío	2°C	Utilice estos ajustes si cree que el frigorífico no enfría bien por la temperatura ambiente o por abrir la puerta con frecuencia.

Detalles del congelador

Según la norma IEC 62552, el congelador debe tener capacidad para congelar 4,5 kg de alimentos a -18°C o a temperaturas inferiores a 25°C de temperatura ambiente en 24 horas por cada 100 litros de volumen del compartimento de congelación.

Los alimentos solo se pueden conservar durante períodos prolongados a una temperatura inferior o igual a -18°C .

Puede mantener los alimentos frescos durante meses (en el congelador a temperaturas inferiores a -18°C).

Los alimentos a congelar no deben ponerse en contacto con los alimentos ya congelados en el interior para evitar la descongelación parcial.

Hierva las vegetales y filtre el agua para prolongar el tiempo de almacenamiento congelado. Coloque los alimentos en envases herméticos después de la filtración y en el congelador. Los plátanos, tomates, lechuga, apio, huevos, patatas y alimentos similares no se deben congelar. En caso de que estos alimentos se congelen, sólo se verán afectados negativamente los valores nutricionales y las cualidades alimentarias. No se trata de una putrefacción que ponga en peligro la salud humana.

Colocación de los alimentos

Estantes del congelador: diferentes alimentos congelados como carne, pescado, helados, verduras, etc.

Estantes del frigorífico: alimentos dentro de ollas, platos con tapa, huevos (en caja con tapa)

Estantes de la puerta del frigorífico:alimentos o bebidas pequeños y envasados

Cajón de verduras:verduras y frutas

Compartimento de alimentos frescos:alimentos delicatessen (alimentos para el desayuno, aparatos cárnicos para consumir en poco tiempo)

Almacenamiento de alimentos en el compartimento de la nevera

- La temperatura del compartimento aumenta considerablemente si la puerta del compartimento se abre y se cierra con frecuencia y se mantiene abierta durante mucho tiempo, lo que puede reducir la vida útil de los alimentos y hacer que se estropeen.
- Para que no se produzcan cambios de olor y sabor, los alimentos deben almacenarse en los recipientes cerrados.
- No almacene demasiados alimentos en el refrigerador. Para conseguir un enfriamiento mejor y homogéneo, coloque los alimentos por separado de forma que el aire frío pueda circular por ellos.
- Proporcione un flujo de aire dejando un espacio entre los alimentos y la pared interna. Si apoya los alimentos contra la pared posterior, éstos pueden congelarse.
- Lleve los alimentos calientes cocinados a la temperatura ambiente antes de colocarlos en el refrigerador. A continuación, puede colocar la comida tibia en los estantes inferiores de su refrigerador. No coloque las comidas tibias cerca de los alimentos que pueden estropearse fácilmente.
- Descongele los alimentos congelados en el compartimento de alimentos frescos. De este modo, podrá enfriar el compartimento de alimentos frescos con los congelados y ahorrar energía.
- Almacenar las frutas tropicales no maduras (mango, variedades de melón, papaya, plátano, piña) en el refrigerador puede

acelerar el proceso de maduración. Esto no es recomendable porque acortaría el tiempo de almacenamiento.

- Las cebollas, los ajos, los jengibres y otras hortalizas de raíz deben almacenarse en condiciones de oscuridad y en cámaras frigoríficas, no en el refrigerador.
- Si observa que un alimento se ha estropeado en el refrigerador, tire ese alimento y limpie los accesorios que hayan estado en contacto con él.
- Para enfriar rápidamente las comidas como sopas y guisos, que se cocinan en las ollas grandes, puedes ponerlas en la refrigerador separándolas en sus propios recipientes poco profundos.
- No coloque alimentos sin envasar cerca de los huevos.
- Guarda las frutas y verduras por separado y almacena cada variedad junta (por ejemplo; las manzanas con las manzanas, las zanahorias con las zanahorias)
- Saca las verduras verdes de la bolsa de plástico y colócalas en el refrigerador después de envolverlas en una toalla de papel o un paño para secarlas. Si lava este tipo de alimentos antes de meterlos en la refrigerador, recuerde secarlos.
- Puede crear un ambiente húmedo y proporcionar un flujo de aire guardando las frutas y verduras, que son propensas a secarse, en las bolsas de plástico perforadas o sin cerrar.
- Excepto en los casos en los que se den circunstancias extremas en el entorno, si su aparato (en la tabla de valores recomendados) está ajustado a los valores de ajuste especificados, los alimentos mantienen su frescura durante más tiempo tanto en el compartimento de aparatos frescos como en el del congelador.

Guarde los diferentes alimentos en diferentes lugares según sus propiedades.

Alimentos	Ubicación
Huevo	Estante de puerta
Productos lácteos (mantequilla, queso)	Si está disponible, compartimento de grado cero (para alimentos de desayuno)
Frutas, verduras y hortalizas	Compartimento para frutas y verduras, cajón de verduras o Compartimento EverFresh+ (si está disponible)
Carne fresca, aves, pescado, embutidos, etc. Alimentos cocinados	Si está disponible, compartimento de grado cero (para alimentos de desayuno)
Alimentos listos para servir, aparatos envasados, alimentos enlatados y encurtidos	Estantes superiores o estante de la puerta
Bebidas, botellas, especias y aperitivos	Estante de puerta

7.2 Sustitución de la lámpara de iluminación

Llame al Servicio Autorizado cuando la Bombilla/LED utilizada para la iluminación de su frigorífico sea reemplazada.

La(s) lámpara(s) utilizada(s) en este aparato no se puede(n) utilizar para la iluminación del hogar. Esta lámpara está pensada para ayudar al usuario a colocar los alimentos en el frigorífico/congelador de forma segura y cómoda.

8 Características del producto

8.1 Zona de depósito de hielo

Máquina de hielo automática

Para obtener hielo de la máquina de hielo automática, llene el depósito de agua del compartimento refrigerador con agua hasta el nivel máximo.

Como resultado del clima cálido y húmedo, el hielo acumulado en el cajón de hielo puede adherirse entre sí y convertirse en una masa sólida en un período de 15 días; esto es normal. Si no puede romper la masa, puede vaciar la caja de hielo y volver a hacer hielo.

- Si el agua de su depósito de agua ha permanecido en el depósito durante más de 2-3 semanas, se recomienda reemplazar el agua.
- Los sonidos distintivos de su refrigerador a intervalos de 120 minutos son los sonidos que se producen durante la fabricación y el vertido de hielo, esto es una condición normal.
- Si no necesita hielo, presionar el icono de cancelar hielo para detener la máquina de hielo ahorrará energía y prolongará la vida útil de su refrigerador.

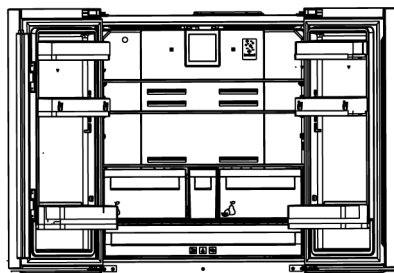

8.2 Huevera

Puede colocar la huevera en la puerta o en el estante que quiera del interior.

Si la huevera se va a colocar en el interior, le recomendamos que elija estantes inferiores más fríos.

- No ponga nunca la huevera en el congelador

8.3 Cajón de frutas y verduras

El cajón para verduras del frigorífico está diseñado para mantener las verduras frescas preservando su humedad. Para ello, se intensifica la circulación de aire frío en el cajón. Mantenga las frutas y vegetales en

este compartimento. Mantenga las vegetales y frutas de hojas verdes por separado para prolongar su vida.

8.4 Compartimento intermedio móvil

El compartimento intermedio móvil es una pieza diseñada para evitar que el aire frío del frigorífico salga al exterior.

1. Cuando las puertas del refrigerador están cerradas, se activa la estanqueidad, ya que las juntas de la puerta entran en contacto con la superficie del compartimento intermedio móvil.
2. Otra razón para utilizar un compartimento intermedio móvil en su frigorífico es garantizar el aumento del volumen neto del refrigerador. Los compartimentos intermedios estándar ocupan un volumen inútil en el frigorífico.
3. Como la puerta izquierda del refrigerador está abierta, el compartimento intermedio móvil está cerrado.
4. No debe abrirse manualmente. Al cerrarse, la puerta se mueve siguiendo la guía de la pieza de plástico del cuerpo.

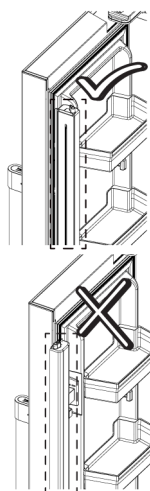

8.5 Área de almacenamiento en frío de productos lácteos

Compartimento de almacenamiento de aire frío

Este compartimento proporciona una temperatura más baja dentro del frigorífico. Utilice este contenedor con el fin de almacenar productos de charcutería (salami, salchichas, productos lácteos, etc.) que requieren una temperatura de almacenamiento más baja o productos de carne, pollo o pescado para su consumo inmediato. No almacene frutas y vegetales dentro de este compartimento.

8.6 Cajón para frutas y verduras con control de humedad

Con el cajón para frutas y verduras con control de humedad, puede almacenar verduras y frutas durante un período más largo en un ambiente con condiciones ideales de humedad.

Con el sistema de ajuste de la humedad con 3 opciones en la parte delantera del frigorífico, puede controlar el nivel de humedad interior del compartimento en función de los alimentos que almacena. Le recomendamos que almacene sus alimentos seleccionando la opción de vegetales cuando almacene solo vegetales, la opción de frutas cuando almacene solo frutas y la opción mixta cuando almacene alimentos mixtos.

Para mejorar el periodo de conservación de los alimentos y aprovechar mejor el sistema de control de la humedad, recomendamos que las verduras y frutas no se almacenen en bolsas. El hecho de dejarlas en bolsas de plástico hace que las verduras se pudran en poco tiempo. Es recomendable que los pepinos y los brócolis, en particular, no se almacenen en bolsas cerradas. Cuando no se prefiera el contacto con otras verduras, utilice materiales de envasado, como el papel, que tienen un cierto nivel de porosidad en términos de higiene.

A la hora de colocar las verduras, ponga las pesadas y duras en el fondo y las ligeras y blandas en la parte superior, considerando los pesos específicos de las verduras.

No ponga las frutas que producen gran cantidad de gas etileno, tales como la pera, el albaricoque, el melocotón y sobre todo la manzana, en el mismo cajón con otras verduras y frutas. El gas etileno procedente de estas frutas puede hacer que otras verduras y frutas maduren más rápido y que se pudran en un periodo de tiempo más corto.

Con la función de cajón para frutas y verduras con control de humedad, la humedad de las verduras y frutas se mantiene bajo control y los alimentos se mantienen frescos durante más tiempo.

Recomendamos que coloque verduras de hojas como lechuga, espinacas y verduras similares que son sensibles a la pérdida de humedad en el cajón para verduras, no en posición vertical sobre sus raíces, sino lo más horizontal posible.

A la hora de colocar las verduras, ponga las pesadas y duras en el fondo y las ligeras y blandas en la parte superior, considerando los pesos específicos de las verduras.

Nunca deje verduras en bolsas de plástico en el cajón para verduras. El hecho de dejarlas en bolsas de plástico hace que las verduras se pudran en poco tiempo.

Cuando no se prefiera el contacto con otras verduras, utilice materiales de envasado, como el papel, que tienen un cierto nivel de porosidad en términos de higiene.

No ponga las frutas que producen gran cantidad de gas etileno, tales como la pera, el albaricoque, el melocotón y sobre todo la manzana, en el mismo cajón con otras verduras y frutas. El gas etileno procedente de estas frutas puede hacer que otras verduras y frutas maduren más rápido y que se pudran en un periodo de tiempo más corto.

8.7 Uso del dispensador de agua interno y del dispensador de agua de la puerta

Purgue el sistema de agua después de conectar el refrigerador al suministro de agua o de sustituir el filtro de agua. Utilice un recipiente resistente y mantenga pulsada la palanca del dispensador de agua durante 5 segundos y, a continuación, retire la mano durante 5 segundos. Continúe esta operación hasta que empiece a salir agua. Cuando el agua comience a fluir, siga presionando y soltando el pedal del dispensador de agua (presione durante 5 segundos, suelte durante 5 segundos) hasta que alcance los 15 litros de agua. Esto llevará 15 litros de agua al sistema. Esta operación purga el aire del filtro y del sistema dispensador de agua y prepara el filtro de agua para su uso. En algunos hogares puede ser necesario un sangrado adicional. Puede salir agua a borbotones del dispensador cuando purgue el aire del sistema.

Deje que el refrigerador se enfríe y refrigere el agua durante 24 horas. Tome suficiente agua para asegurarse de que haya agua fresca disponible en el sistema cada semana.

Después de tomar agua continuamente durante 5 minutos, el dispensador de agua dejará de dispensar agua para evitar el desbordamiento. Pulse de nuevo el pedal del dispensador para seguir bebiendo agua.

*Dispensador de agua de puerta

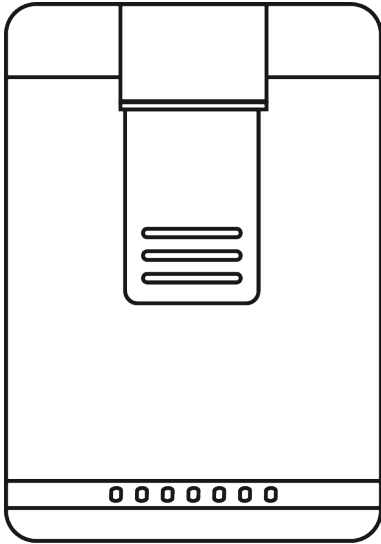

*Cómo beber agua

Sostenga un recipiente bajo el grifo del dispensador de agua mientras presiona el pedal del dispensador de agua.

Suelte el pedal del dispensador para dejar de beber agua.

Los primeros vasos de agua tomados del dispensador estarán normalmente cálidos.

Si el dispensador de agua no se utiliza durante mucho tiempo, deseche los primeros vasos de agua para obtener agua limpia.

Durante el funcionamiento inicial, debe esperar unas 24 horas para que el agua se enfríe.

Saque el vaso un momento después de apretar el gatillo.

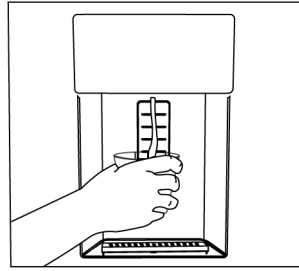

*Dispensador de agua interno

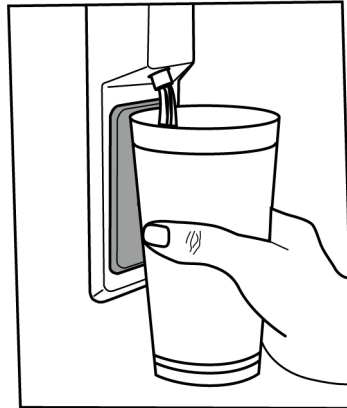

Para el funcionamiento del dispensador de agua

Puede gotear agua del dispensador de agua antes de utilizar el frigorífico por primera vez y después de cambiar el filtro de agua. Para evitar que el agua gotee o se filtre del dispensador, purgue el aire del sistema drenando de 5 a 6 galones (unos 20 litros) de agua del dispensador de agua antes de usar el refrigerador por primera vez y después de cada cambio de filtro de agua. De esta manera, se elimina el aire atrapado en el sistema y se evitan las fugas del dispensador de agua. En caso de obstrucción del flujo de agua, compruebe la suavidad de la línea de agua detrás de la unidad y la posición del acoplamiento.

Es normal que su dispensador de agua gotee solo unas gotas de agua después de sacar agua.

9 Mantenimiento y limpieza

¡Primero lea la sección de "Instrucciones de Seguridad"!

Antes de limpiar el refrigerador, desenchúfelo o desconecte el fusible al que está conectado.

Por ningún motivo introduzca las manos, los pies u objetos metálicos debajo del refrigerador o entre el refrigerador y el suelo. Es posible que se produzcan atascos o que algún borde afilado provoque lesiones personales.

- No utilice herramientas afiladas o abrasivas para limpiar el aparato. No utilice materiales como productos de limpieza del hogar, jabón, detergentes, gas, gasolina, diluyente, alcohol, cera, etc.
- Se debe quitar el polvo de la rejilla de ventilación de la parte trasera del aparato al menos una vez al año (sin abrir la tapa). Limpie el aparato con un paño seco.
- Tenga cuidado en mantener el agua lejos de la cubierta de la lámpara y otras partes eléctricas.
- Limpie la puerta con un paño húmedo. Retire todo el contenido para quitar la puerta y las rejillas de la carcasa. Retire las rejillas de la puerta elevándolas hacia arriba. Limpie y seque las estanterías, a continuación, colóquelas de nuevo en su lugar deslizándolas desde arriba.
- No use agua con cloro ni aparatos de limpieza en la superficie exterior y las piezas de revestidas de cromo del aparato. El cloro causará herrumbre en este tipo de superficies metálicas.
- A fin de evitar la deformación y la eliminación de impresiones en la pieza de plástico, no utilice herramientas afiladas y abrasivas, jabón, materiales de limpieza doméstica, detergentes, gas, gasolina, barniz y sustancias similares. Utilice agua tibia y paño suave para limpiar, y luego seque el aparato.
- En los aparatos que no tienen la función No-Frost, es posible que se produzcan gotas de agua y hielo de un grosor de un

dedo en la pared posterior del compartimento refrigerador. No lo limpie, y nunca aplique aceites o materiales similares.

- Utilice únicamente un paño de microfibra ligeramente humedecido para limpiar la superficie externa del producto. Las esponjas y otros tipos de trapos de limpieza pueden provocar arañazos.
- Para limpiar todos los componentes removibles durante la limpieza de la superficie interior del producto, lave estos componentes con una solución suave que consista en jabón, agua y carbonato. Llave muy bien y seque. Evite que el agua entre en contacto con los componentes de la iluminación y el panel de control.
- No utilice vinagre, alcohol para frotar u otros agentes de limpieza a base de alcohol en ninguna de las superficies interiores.

Superficies externas de acero inoxidable

Utilice un producto de limpieza no abrasivo para acero inoxidable y aplíquelo con un paño suave sin pelusas. Para pulir, limpie suavemente la superficie con un paño de microfibra humedecido con agua y use una gamuza de pulido en seco. Siga siempre los hilos del acero inoxidable.

Prevención de olores

El aparato se fabrica libre de cualquier material oloroso. Sin embargo, el almacenamiento inadecuado de los alimentos y la limpieza incorrecta de las superficies internas pueden provocar malos olores.

- Para evitar esto, limpie el interior con agua carbonatada cada 15 días.
- Mantenga los alimentos en recipientes sellados, ya que los microorganismos que surgen de los alimentos guardados en recipientes sin sellar causarán mal olor.
- No guarde alimentos caducados y en mal estado en el refrigerador.

Protección de superficies de plástico

El aceite derramado en las superficies de plástico puede dañar la superficie y debe ser limpiado inmediatamente con agua tibia.

10 Solución de problemas

¡Primero lea la sección de "Instrucciones de Seguridad"!

Revise esta lista antes de contactar con el servicio técnico. Si lo hace, le ahorrará tiempo y dinero. Esta lista incluye quejas frecuentes que no están relacionados con la mano de obra ni materiales defectuosos. Algunas funciones mencionadas en este documento pueden no ser aplicables a su aparato.

Si el problema persiste después de seguir las instrucciones de esta sección, póngase en contacto con su vendedor o un Servicio Autorizado. No trate de reparar el aparato.

El frigorífico no está funcionando.

- El enchufe no está totalmente en la toma. >>> Conéctelo para asentarlo por completo en la toma.
- El fusible conectado a la toma de corriente del aparato o el fusible principal está fundido. >>> Compruebe el fusible.

Condensación en la pared lateral del compartimento frigorífico (MULTI ZONE, COOL CONTROL y FLEXI ZONE).

- La puerta se abre con demasiada frecuencia. >>> Tenga cuidado de no abrir la puerta del aparato con demasiada frecuencia.
- El medio ambiente es demasiado húmedo. >>> No instale el aparato en ambientes húmedos.
- Los alimentos que contienen líquidos se mantienen en sus envases sin sellar. >>> Mantenga los alimentos que contengan líquidos en envases sellados.
- La puerta del aparato se deja abierta. >>> No mantenga la puerta del aparato abierta durante largos periodos.
- El termostato está ajustado a una temperatura muy fría. >>> Ajuste el termostato a un nivel apropiado.

El compresor no está funcionando.

- En caso de fallo de corriente repentino o tirando del enchufe de corriente y poniéndolo de nuevo, la presión del gas en el sistema de refrigeración del aparato no será equilibrada, lo que desencadena la salvaguardia térmica del compresor. El aparato se reiniciará después de aproximadamente 6 minutos. Si el aparato no se reinicia después de este período, póngase en contacto con el servicio.
- La descongelación está activa. >>> Esto es normal para un aparato de descongelación completamente automático. La descongelación se realiza periódicamente.
- El aparato no está enchufado. >>> Asegúrese de que el cable de corriente esté enchufado.
- El ajuste de la temperatura es incorrecto. >>> Seleccione el ajuste adecuado de la temperatura.
- No hay energía eléctrica. >>> El aparato continuará funcionando con normalidad una vez que se restablezca la corriente.

El ruido de funcionamiento del frigorífico aumenta mientras está en uso.

- El desempeño operativo del aparato puede variar en función de las variaciones de la temperatura ambiente. Esto es normal y no indica mal funcionamiento.

El frigorífico funciona demasiado a menudo o por demasiado tiempo.

- El nuevo aparato puede ser más grande que el anterior. Los aparatos de mayor tamaño se ejecutarán por períodos más largos.
- La temperatura ambiente puede ser alta. >>> El aparato normalmente funciona durante largos períodos a mayor temperatura de la habitación.

- El aparato puede haber sido conectado recientemente o un nuevo alimento fue colocado en su interior. >>> El aparato tardará más en alcanzar la temperatura fijada cuando es enchufado recientemente o si un nuevo alimento se coloca en el interior. Esto es normal.
- Grandes cantidades de alimentos calientes pueden haber sido colocados recientemente en el aparato. >>> No coloque alimentos calientes dentro del aparato.
- Las puertas se abren frecuentemente o se mantienen abiertas durante largos períodos. >>> El aire caliente que se mueve adentro hará que el aparato funcione más tiempo. No abra las puertas con demasiada frecuencia.
- La puerta del congelador o del frigorífico puede estar abierta. >>> Compruebe que las puertas estén completamente cerradas.
- Es posible que el aparato esté configurado a una temperatura demasiado baja. >>> Ajuste la temperatura a un grado más alto y espere a que el aparato alcance la temperatura ajustada.
- La arandela de la puerta del frigorífico o el congelador puede estar sucia, desgastada, rota o mal instalada. >>> Limpie o cambie el sello. Una arandela de la puerta dañada / agrietada hará que el aparato funcione durante períodos más largos para preservar la temperatura actual.

La temperatura del congelador es muy baja, pero la temperatura del frigorífico es adecuada.

- La temperatura del compartimento congelador se establece a un grado muy bajo. >>> Ajuste la temperatura del compartimento del congelador a un grado más alto y vuelva a intentarlo.

La temperatura del enfriador es muy baja, pero la temperatura del congelador es adecuada.

- La temperatura del compartimento congelador se establece a un grado muy bajo. >>> Ajuste la temperatura del compartimento frigorífico a un grado más alto y verifique nuevamente.

Los alimentos guardados en los cajones del compartimento de refrigeración se congelan.

- La temperatura del compartimento congelador se establece a un grado muy bajo. >>> Ajuste la temperatura del compartimento frigorífico a un grado más alto y verifique nuevamente.

La temperatura en el frigorífico o el congelador es demasiado alta.

- La temperatura del compartimento del congelador se establece a un grado muy bajo. >>> El valor de la temperatura del compartimento de refrigeración tiene un efecto sobre la temperatura en el compartimento congelador. Espere hasta que la temperatura de las partes pertinentes alcancen el nivel suficiente cambiando la temperatura del frigorífico o del congelador.
- Las puertas se abren frecuentemente o se mantienen abiertas durante largos períodos. >>> No abra las puertas con demasiada frecuencia.
- La puerta puede estar abierta. >>> Cierre la puerta por completo.
- El aparato puede haber sido conectado recientemente o un nuevo alimento fue colocado en su interior. >>> Esto es normal. El aparato tardará más en alcanzar la temperatura fijada fue enchufado recientemente o si un nuevo alimento se coloca en el interior.
- Grandes cantidades de alimentos calientes pueden haber sido colocados recientemente en el aparato. >>> No coloque alimentos calientes dentro del aparato.

Ruido o agitación.

- La superficie no es plana ni duradera >>> Si el aparato tiembla cuando se mueve lentamente, ajuste los soportes para equilibrar el producto. También asegúrese de que el suelo sea lo suficientemente resistente para soportar el aparato.
- Cualquier artículo colocado sobre el aparato pueden causar ruido. >>> Retire todos los objetos colocados sobre el aparato.

- El aparato está haciendo ruido de flujo de líquido, rociado, etc.
- Los principios de funcionamiento del aparato implican flujos de líquido y gas. >>> Esto es normal y no indica mal funcionamiento.

Hay sonido del viento que sopla procedente del aparato.

- El aparato utiliza un ventilador para el proceso de enfriamiento. Esto es normal y no indica mal funcionamiento.

Hay condensación en las paredes internas del aparato.

- El clima caliente o húmedo aumentarán la formación de hielo y de condensación. Esto es normal y no indica mal funcionamiento.
- Las puertas se abren frecuentemente o se mantienen abiertas durante largos períodos. >>> No abra las puertas con demasiada frecuencia, si están abiertas, ciérrelas.
- La puerta puede estar abierta. >>> Cierre la puerta por completo.

Hay condensación en el exterior del aparato o entre las puertas.

- Puede ser por que el clima ambiental sea húmedo, esto es bastante normal en ambientes húmedos. >>> La condensación se disipará cuando se reduzca la humedad.

El interior huele mal.

- El aparato es limpiado regularmente. >>> Limpie el interior con regularidad utilizando una esponja, agua caliente y agua carbonatada.
- Ciertos envases y materiales de embalaje pueden causar olor. >>> Utilice envases y materiales de embalaje que sean exentos de olores.

- Los alimentos se colocan en envases no sellado. >>> Mantenga los alimentos en envases sellados. Los microorganismos pueden propagarse fuera de los alimentos no sellados y causar mal olor.
- Retire todos los alimentos caducados o en mal estado del aparato.

La puerta no se cierra.

- Los paquetes de alimentos pueden estar bloqueando la puerta. >>> Cambie de lugar los elementos que bloquean las puertas.
- El aparato no está en posición vertical sobre la base. >>> Ajuste los soportes para equilibrar el aparato.
- La superficie no es plana ni duradera >>> Asegúrese de que la superficie sea plana y lo suficientemente duradera para soportar el producto.

El cajón de verduras está atascado.

- Los alimentos pueden estar en contacto con la parte superior del cajón. >>> Reorganice los alimentos en el cajón.

Temperatura en la superficie del producto.

- Se pueden observar altas temperaturas entre las dos puertas, en los paneles laterales y en la parrilla trasera mientras el aparato está en funcionamiento. Esto es normal y no requiere servicio.

El ventilador sigue funcionando cuando la puerta está abierta.

- El ventilador puede seguir funcionando cuando la puerta del congelador está abierta.

Si el problema persiste después de seguir las instrucciones de esta sección, póngase en contacto con su vendedor o un Servicio Autorizado. No trate de reparar el aparato. Esto es normal.

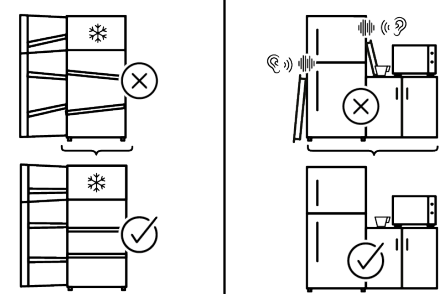
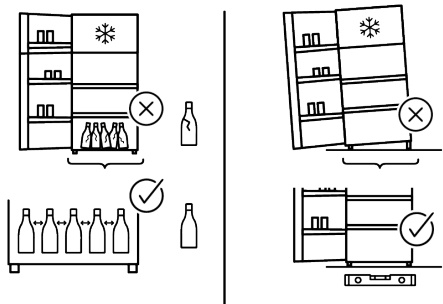
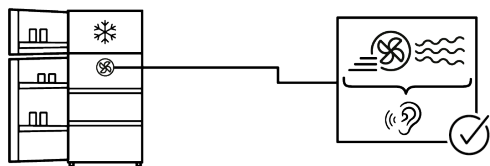
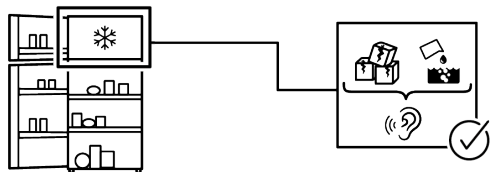
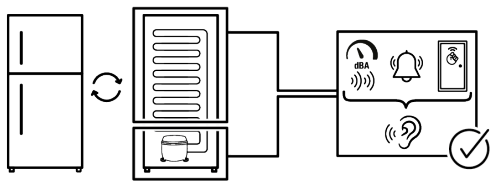

EXENCIÓN DE RESPONSABILIDAD

Algunas averías (simples) pueden ser manejadas adecuadamente por el usuario final sin que surja ningún problema de seguridad o uso inseguro, siempre que se realicen dentro de los límites y de acuerdo con las siguientes instrucciones (véase la sección "Autorreparación").

Por lo tanto, a menos que se autorice lo contrario en la sección "Autorreparación", las reparaciones deberán dirigirse a reparadores profesionales registrados para evitar problemas de seguridad. Un reparador profesional registrado es aquel al que el fabricante ha concedido acceso a las instrucciones y la lista de piezas de repuesto de este aparato de acuerdo con los métodos descritos en los actos legislativos de conformidad con la Directiva 2009/125/CE.

Sin embargo, solo el agente de servicio (es decir, reparadores profesionales autorizados) al que pueda comunicarse a través del número de teléfono proporcionado en el manual del usuario/tarjeta de garantía o a través de su distribuidor autorizado puede brindarle servicio bajo los términos de la garantía. Por lo tanto, tenga en cuenta que las reparaciones realizadas por reparadores profesionales (que no están autorizados por Whirlpool) anularán la garantía.

Auto-reparación

El usuario final puede realizar la reparación por sí mismo, exclusivamente con respecto a las siguientes piezas de repuesto: manijas de las puertas, bisagras de las puertas, bandejas, cestas y juntas de las puertas (también está disponible una lista actualizada <https://parts-selfservice.europeanappliances.com> a partir del 1 de marzo de 2021).

Además, para garantizar la seguridad del aparato y evitar el riesgo de lesiones graves, la autorreparación mencionada debe realizarse siguiendo las instrucciones del manual de usuario para autorreparación o que están disponibles en [\[service.europeanappliances.com\]\(https://parts-selfservice.europeanappliances.com\) . Por su seguridad, desenchufe el aparato antes de intentar cualquier autoreparación.](https://parts-self-</p></div><div data-bbox=)

Los intentos de reparación por parte de los usuarios finales de piezas no incluidas en dicha lista y/o que no sigan las instrucciones de los manuales de usuario para la auto-reparación o que están disponibles en <https://parts-selfservice.europeanappliances.com>, podrían dar lugar a problemas de seguridad no imputables a Whirlpool, y anularán la garantía del aparato.

Por lo tanto, se recomienda encarecidamente a los usuarios finales que se abstengan de intentar llevar a cabo reparaciones que queden fuera de la mencionada lista de piezas de repuesto, poniéndose en contacto en tales casos con reparadores profesionales autorizados o con reparadores profesionales registrados. Por el contrario, tales intentos por parte de los usuarios finales pueden causar problemas de seguridad y dañar el aparato y, posteriormente, provocar un incendio, una inundación, una electrocución y lesiones personales graves.

A modo de ejemplo, pero no limitado a, las siguientes reparaciones deben dirigirse a reparadores profesionales autorizados o reparadores profesionales registrados: compresor, circuito de refrigeración, placa principal, placa inverter, placa de visualización, etc.

El fabricante/vendedor no se hace responsable en ningún caso en el que los usuarios finales no cumplan con lo anterior.

La disponibilidad de repuestos del frigorífico que compró es de 10 años. Durante este período, los repuestos originales estarán disponibles para operar el frigorífico correctamente.

La duración mínima de la garantía del refrigerador que ha comprado es de 24 meses. Este aparato está equipado con una fuente de iluminación de clase energética "G".

La fuente de iluminación de este aparato solo debe ser reemplazada por un reparador profesional.

Ver también

- 2 CLAUSE DE NON-RESPONSABILITÉ
[] 26]