



HASZNÁLATI UTASÍTÁS

**A KÉSZÜLÉK HASZNÁLATA ELŐTT
KÖRNYEZETVÉDELMI TANÁCSOK**

**ÁLTALÁNOS TANÁCSOK ÉS
ÓVINTÉZKEDÉSEK**

A HŰTŐTÉR ÜZEMELTETÉSE

A FAGYASZTÓTÉR ÜZEMELTETÉSE

**A FAGYASZTÓTÉR LEERESZTÉSE ÉS
TISZTÍTÁSA**

A HŰTŐTÉR TISZTÍTÁSA

ÁPOLÁS ÉS KARBANTARTÁS

HIBAKERESÉSI ÚTMUTATÓ

VEVŐSZOLGÁLAT

BEÜZEMELÉS

**AZ AJTÓNYITÁSI IRÁNY
MEGFORDÍTHATÓSÁGA**

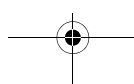
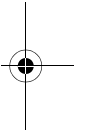
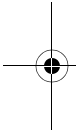

A KÉSZÜLÉK HASZNÁLATA ELŐTT

- Ez a készülék kizárólag háztartási alkalmazásra van tervezve.

A készülék nyújtotta szolgáltatások lehető legjobb kihasználása érdekében ajánlatos figyelmesen elolvasni a használati utasítást, amelyben a termék részletes bemutatása és hasznos tanácsok találhatók.

Ajánlatos a használati utasítást megőrizni, mert később még szükség lehet rá.

1. Kicsomagolás után ellenőrizze, hogy nem sérült-e meg a készülék, és hogy az ajtó tökéletesen záródik-e. Az esetleges hibákat a készülék átvételétől számított 24 órán belül kell közölni a márkakereskedővel.
2. A készülék üzembe helyezés előtt legalább két órát kell várni annak érdekében, hogy a hűtőrendszer tökéletes hatásokkal működjön.
3. Ügyeljen arra, hogy az üzembe helyezést és az elektromos csatlakoztatást szakember végezze, mégpedig a gyártó utasításaival és a helyi biztonsági normákkal összhangban.
4. Használat előtt tisztítsa meg a készülék belsejét.

KÖRNYEZETVÉDELMI TANÁCSOK

1. Csomagolóanyag

A csomagolóanyag 100%-ban újrahasznosítható, és az az újrahasznosíthatóság jelével van ellátva. A csomagolóanyag elhelyezésénél a helyi előírásokkal összhangban kell eljárni. A csomagolóanyagot (műanyag fólia, polisztirol elemek stb.) gyermekektől távol kell tartani, mert veszélyforrást jelenthet.

2. Kiselejtezés/Hulladékba helyezés

A készülék újrahasznosítható anyagok felhasználásával készült.

Ez a készülék az elektromos és elektronikus berendezések hulladékairól szóló 2002/96/EK európai irányelv (WEEE) szerinti jelzéssel van ellátva. Ha Ön ügyel arra, hogy a készülék hulladékba helyezése megfelelő módon történjen, akkor azzal hozzájárul a környezeti és egészségügyi ártalmak elkerüléséhez.

A készüléken vagy annak csomagolásán

feltüntetett  jelzés arra utal, hogy ez a készülék nem kezelhető háztartási hulladékként, hanem a terméket a villamos és elektronikus berendezések újrahasznosítását végző telephelyek valamelyikén kell leadni. Kiselejtezéskor a hálózati zsinór elvágásával tegye a készüléket használhatatlanná, valamint szerelje le az ajtókat és a polcokat is, hogy a gyerekek ne mehessenek be könnyen a készülék belsejébe. A készülék kiselejtezésekor a hulladékok elhelyezésére vonatkozó helyi előírások szerint kell eljárni, és a készüléket a kijelölt begyűjtőhelyek valamelyikén kell leadni ügyelve arra, hogy a készülék még pár napig se maradjon őrizetlenül, mert a gyerekekre nézve veszélyforrást jelent. A készülék kezelésével, visszanyerésével vagy újrahasznosításával kapcsolatban a helyileg illetékes hivatal, a háztartási hulladékgyűjtő szolgálat vagy a készüléket értékesítő bolt tud bővebb tájékoztatást adni.

Tájékoztató:

Ebben a készülékben nincs CFC. A hűtőkör R134a-t (HFC), illetve R600a-t (HC) tartalmaz, lásd a készülék belsejében elhelyezett gyári adattáblát.

Az izobutánt (R600a) tartalmazó készülékekhez: Az izobután természetes gáz, amely nem káros a környezetre, de gyúlékony. Emiatt feltétlenül meg kell győződni a hűtőcsövek épségéről.

Megfelelőségi nyilatkozat

Ez a készülék élelmiszerek tárolására szolgál és előállítását a 1935/2004 sz. (CE) rendelkezésben foglaltak szerint történik.



A készülék fejlesztése, gyártása és forgalmazása megfelel:

- a 2006/95/EK számú (73/23/EGK számú irányelv és annak módosításai helyébe lépő) kiefeszültségi irányelv biztonsági követelményei;
- a 93/68/EGK irányelvvel módosított 89/336/EGK ("EMC") irányelv védelmi követelményei

A készülék elektromos szempontból csak akkor biztonságos, ha csatlakoztatása előírászerűen földelt hálózathoz történik.



ÁLTALÁNOS TANÁCSOK ÉS ÖVINTÉZKEDÉSEK

- A készülék mozgatását és üzembe helyezését két vagy több személynek kell végeznie.
- A készülék mozgatása során ügyelni kell a padló (pl. parketta) sérülésének elkerülésére.
- A beüzemelés során győződjön meg arról, hogy a készülék miatt nem sérül-e a hálózati zsinór.
- Ügyeljen arra, hogy a készülék közelében ne legyen semmilyen hőforrás.
- A megfelelő szellőzés biztosítása érdekében a készülék fölött és mindkét oldalánál hagyjon rést, illetve tartsa be az üzembe helyezési utasításokat.
- Ügyeljen arra, hogy a készülék szellőzőnyílásai mindig szabadon legyenek.
- Tilos a készülék hűtőkörének csöveit megromgálni.
- A készülék üzembe helyezését és színtezését megfelelő teherbírású padlón, illetve a készülék méreteihez és alkalmazásához illő környezetben kell elvégezni.
- A készüléket száraz és jól szellőzött helyiségben helyezze el. A készüléket az alábbi hőmérsékleti tartományok közül abban a klímaosztályban kell üzemeltetni, amelynek jelzése a készülék gyári adattábláján fel van tüntet: Előfordulhat, hogy a készülék nem működik megfelelően akkor, ha hosszabb időn át az előírt tartomány feletti vagy alatti hőmérsékleten üzemeltetik.

Klímaosztály	Körny. hőm. (°C)	Körny. hőm. (°F)
SN	10 és 32 között	50 és 90 között
N	16 és 32 között	61 és 90 között
ST	16 és 38 között	61 és 100 között
T	16 és 43 között	61 és 110 között

- Ellenőrizze, hogy az adattáblán jelzett feszültség egyezik-e a villamos hálózat feszültségével.
- Ne használjon semmilyen adaptert, elosztót vagy hosszabbítót.
- A vízhálózatba való bekötéshez az új készülékhez adott csövet, tehát semmiképpen ne a régi készülékhez tartozó csövet használja.
- A hálózati zsinór módosítását vagy cseréjét kizárólag szakember végezheti.
- A táphálózatról történő leválasztást vagy a villásdugónak a hálózati aljzattól való kihúzásával, vagy az aljzat és a készülék közé beépített kétpólusú hálózati megszakító segítségével kell elvégezni.

BIZTONSÁG

- A készülék és más háztartási gép közelében tilos benzint, gázt vagy egyéb tűzveszélyes folyadékokat tárolni és használni. A felszabaduló gőzök ugyanis tüzet okozhatnak vagy robbanást idézhetnek elő.
- Tilos a gyártó által ajánlottaktól eltérő mechanikus, elektromos vagy vegyi eszközöket alkalmazni a leolvasztási folyamat meggyorsításához.
- Tilos a készülék belső tereiben elektromos berendezéseket használni, ha ezek típusa eltér a gyártó által kifejezetten engedélyezettől.
- A jelen készülék nem arra készült, hogy csökkent fizikai, érzékszervi vagy mentális képességű személyek (beleértve a gyermekeket is), illetve tapasztalattal nem rendelkező és a készüléket nem ismerő emberek használják, kivéve ha a biztonságukért felelős személy őket megtanítja a készülék használatára, vagy használat közben felügyeli őket. A készülékbe való bezáródás és megfulladás veszélyének elkerülése érdekében ügyeljen arra, hogy gyermekek ne játszhassanak a készülékkel.
- Tilos meginni (a bizonyos típusoknál) a hűtő akkumulátorokban található (egyébként nem mérgező) folyadékot.
- A sérülések elkerülése érdekében a fagyasztóból kivett jégkockákat, illetve jégdarabokat ne fogyassza azonnal.

HASZNÁLAT

- Mielőtt bármilyen karbantartási vagy tisztítási műveletbe fogna, húzza ki a villásdugót a hálózati aljzattól, vagy kapcsolja le az áramot.
- A jégkocka-készítővel és vízadagolóval szerelt összes készüléket olyan vízhálózatba kell bekötni, amely kizárólag ivóvizet szolgáltat (a vízhálózati nyomás 0,17 és 0,81 MPa (1,7 és 8,1 bar) között legyen). A vízhálózatba közvetlenül nem bekötött jégkocka-készítőket és/vagy vízadagolókat kizárólag ivóvízzel szabad feltölteni.
- A hűtőteret kizárólag friss élelmiszerek tárolására, a fagyasztóteret pedig kizárólag gyorsfagyasztott élelmiszerek tárolására, friss élelmiszerek lefagyasztására és jégkockák előállítására használja.
- A fagyasztóterben semmilyen folyadékot ne tároljon üvegedényekben, mert azok szétrobbanhatnak.

A gyártó semmilyen felelősséget nem vállal azon esetekben, amikor a fenti ajánlásokat és előírásokat nem tartják be

A HŰTŐTÉR ÜZEMELTETÉSE

Ez a készülék egy ***** ****** ******* csillagos fagyasztóval egybeépített hűtőszekrény.

A hűtőtér leolvasztása teljes mértékben automatikus.

A hűtőszekrény üzembe helyezése

Dugja be a hálózati csatlakozót a konnektorba. A hőmérsékletszabályozó gomb lehetővé teszi a hőmérséklet beállítását mindkét tér, vagyis a hűtő- és fagyasztótér esetében.

A két tér hőmérsékletének beállítása:

1. A zavartalan működés és a tökéletes élelmiszertárolás érdekében **javasolt, hogy a termosztátot a mellékelt terméklapon szereplő előírások szerint állítsa be.**
2. Ha változtatni akar a hűtőtér hőmérsékletén, akkor forgassa el a termosztát szabályozó gombját:
 - a **kiseb számok/MIN** állás felé, ha azt akarja, hogy a rekesz belső hőmérséklete **MAGASABB** legyen;
 - a **nagyobb számok/MAX** állás felé, ha **ALACSONYABB** hőmérsékletet szeretne.

A hőmérsékletszabályozó 0 állásban: a készülék működése és a világítás megszakad.

Megjegyzés:

A készülék belsejében uralkodó hőmérséklet befolyásolhatja a környezeti hőmérséklet, az ajtónyitások gyakorisága valamint a készülék helye. A termosztátot ezen tényezők függvényében kell beállítani.

Élelmiszertárolás a hűtőtérben

Az élelmiszereket a mellékelt ábrán látható módon helyezjük el.

- A. Főtt ételek
- B. Hal, hús
- C. Zöldség, gyümölcs
- D. Palackok
- E. Tojás
- F. Vaj, tejtermékek, sajtok

Megjegyzések:

- A polcok és a hűtőszekrény belső hátsó fala közötti távolság biztosítja a levegő szabad áramlását.
- Az élelmiszereket úgy helyezze el, hogy azok ne érjenek hozzá a hűtőtér hátsó falához.
- Egyik rekeszbe se tegyen még meleg ételt.
- A folyadékokat lezárt tárolóedényben tartsa.
- A magas víztartalmú zöldségek tárolása során páralecsapódás következhet be: de ez nincs befolyással a készülék helyes működésére.

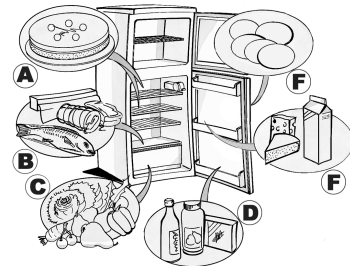
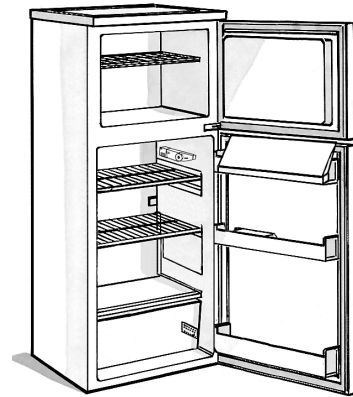

A FAGYASZTÓTÉR ÜZEMELTETÉSE

A fagyasztótér ******* csillagos.

A gyorsfagyasztott élelmiszereket itt a csomagoláson feltüntetett időtartamon keresztül lehet tárolni. Ezen kívül friss ételek is lefagyaszthatók, de azokat a rács fölötti legmagasabb szintre kell helyezni, ugyanakkor pedig a már megfagyott élelmiszereket lejjebb kell pakolni ügyelve arra, hogy ne érintkezzenek a még friss élelmiszerekkel.

A 24 óra alatt lefagyasztható friss élelmiszerek mennyiségét az adattábla tartalmazza.

Fontos:

A lefagyasztandó friss élelmiszert jól csomagolja be:

- alufóliába, átlátszó műanyag fóliába, vízzáró műanyag csomagolóanyagba, fedővel ellátott polietilén tárolóedényekbe illetve a lefagyasztandó élelmiszereknek megfelelő úgynevezett fagyasztóedényekbe.
- A fagyasztótér áramkimaradás esetén is képes fenntartani az élelmiszerek tárolásához szükséges hőmérsékletet. Ilyen esetekben azonban ajánlatos kerülni a fagyasztótér ajtajának a kinyitását.

Fontos:

A lefagyasztott friss élelmiszerek eltarthatóságával kapcsolatban vegye figyelembe a mellékelt táblázat adatait.

A gyorsfagyasztott élelmiszerek vásárlásánál a következőképpen járjon el:

- A csomagolóanyagnak illetve a doboznak sértetlennek kell lennie, mert különben az élelmiszer megromolhat. Ha egy doboz meg van duzzadva, vagy rajta nedvességfoltok láthatók, akkor tárolása nem megfelelő körülmények között történt, és esetleg már megkezdődhetett a felengedése.
- A gyorsfagyasztott élelmiszereket mindig utoljára vásárolja meg, szállításukhoz pedig használjon hűtőtáskát.
- Mihelyt hazaért, a gyorsfagyasztott élelmiszereket rögtön tegye be a fagyasztótérbe.
- A részben már felengedett élelmiszereket ne fagyassza vissza, hanem 24 órán belül használja fel, illetve fogyassza el.
- Kerülje, illetve csökkentse minimálisra a hőmérsékletváltozásokat. Mindig vegye figyelembe a csomagoláson jelzett szavatossági időt.
- A fagyasztott élelmiszerek tárolásánál mindig kövesse a csomagoláson feltüntetett utasításokat.

Jégkocka készítés

- A jégkockatartót 3/4 részig töltsse fel vízzel, és tegye vissza a fagyasztótér aljára. Ha a jégkockatartó esetleg a fagyasztó aljához ragad, kivételéhez ne használjon hegyes vagy éles tárgyakat.

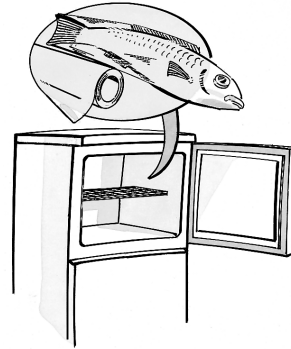

HÓNAP	ÉTEL
1-3	
4-7	
8-12	

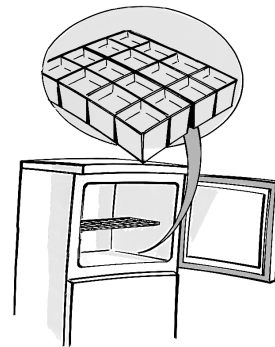

A FAGYASZTÓTÉR LEERESZTÉSE ÉS TISZTÍTÁSA

Ajánlatos a fagyasztót leolvasztani évente egyszerű kétszer, illetve akkor, ha a hűtőrácsokon képződött zúsmararéteg vastagsága eléri a 3 mm-t. A leolvasztást akkor ajánlatos elvégezni, amikor a hűtőszekrényben található élelmiszer mennyiség a lehető legkisebb.

1. Nyissa ki az ajtót, és a kivett élelmiszereket szorosan csavarja be újságpapírba, majd helyezze azokat hűvös helyre vagy hűtőtáskába.
2. **Húzza ki a készülék hálózati csatlakozóját a konnektorból.**
3. Az ajtó nyitva hagyásával kell elősegíteni a falakon képződött jég leolvadását.
4. A készülék aljában összegyűlő kiolvasztási vizet el kell távolítani.
5. A belső teret langyos vízbe és/vagy közömbös kémhatású mosószeres oldatba mártott szivaccsal tisztítsa meg.
Ne használjon dörzshatású anyagokat.
6. A készüléket gondosan öblítse át, és törölje szárazra.

Megjegyzés: A cella helyrehozhatatlan károsodásának elkerülése érdekében ne használjon hegyes vagy éles fémeszközöket a zúsmara eltávolításához.

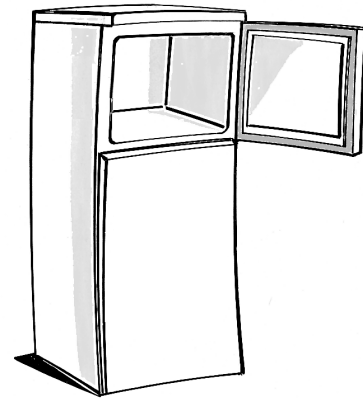

A HŰTŐTÉR TISZTÍTÁSA

A hűtőteret rendszeresen tisztítsa meg. A hűtőtér leolvasztása teljes mértékben automatikus.

Az automatikus leeresztést az jelzi, hogy a hűtőtér belsejének hátsó falán alkalmanként vízcseppek jelennek meg.

Ez a víz egy leeresztő nyíláson keresztül egy tárolótartályba kerül, ahonnan elpárolog.

Bármilyen tisztítási művelet megkezdése előtt válassza le a készüléket az áramforrásról.

- Használjon langyos vízbe és/vagy közömbös mosószerbe mártott szivacsot.
- A készülék belsejét öblítse ki, és puha ronggyal törölje szárazra.
Soha ne használjon dörzshatású anyagokat.

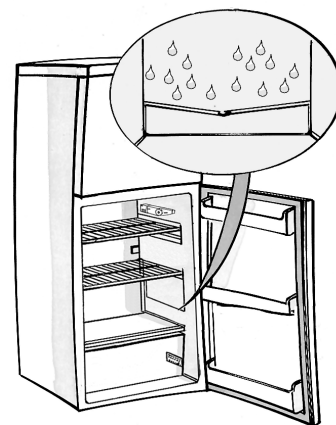

ÁPOLÁS ÉS KARBANTARTÁS

Beépíthető termékek

- Rendszeresen tisztítsa a szellőzőrácsokat porszívó vagy egy kefe segítségével (lásd **A. ábra**).
- A külső burkolatot puha ruhával tisztítsa.

Hosszú távollét

1. Ürítse ki a hűtő- és a fagyasztóteret.
2. Húzza ki a készülék hálózati csatlakozóját a konnektorból.
3. Olvassza le a fagyasztóteret, majd tisztítsa ki, és törölje szárazra a hűtő- és fagyasztóteret egyaránt.
4. A kellemetlen szagok képződésének megelőzése érdekében hagyja nyitva az ajtókat.

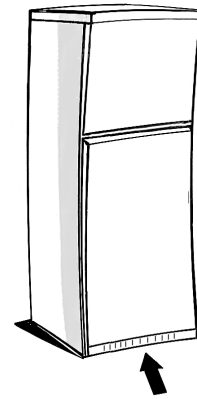

A ábra

HIBAKERESÉSI ÚTMUTATÓ

1. A készülék nem működik.

- Nincs-e áramkimaradás?
- A hálózati csatlakozó jól be van-e dugva a konnektorba?
- Be van-e dugva a kétpólusú hálózati megszakító?
- A biztosíték rendben van?
- Nem hibásodott-e meg a hálózati kábel?
- Nincs-e a hőmérsékletszabályozó gomb 0 (Stop) állásban?

2. A rekeszek belsejének hőmérséklete nem elég alacsony.

- Jól be van-e zárva a készülék ajtaja?
- Nincs-e a készülék hőforrás közelében?
- Jól van-e beállítva a termostát?
- A szellőzőrácsokon keresztül keringő levegő útja nem akadályozott-e?

3. A hűtőtér belsejének hőmérséklete túlságosan alacsony.

- Jól van-e beállítva a termostát?

4. A hűtőtér alján víz található.

- Nincs-e akadályozva a leolvasztott víz elvezetése?

5. A készülék belső világítása nem működik.

- Ellenőrizze először az 1. pontot, majd ezután:
- Húzza ki a készülék hálózati csatlakozóját a konnektorból. Az izzóhoz való hozzáféréshez lásd a mellékelt táblázatban található utasításokat és rajzot.
- Ellenőrizze a lámpát és szükség esetén cseréljen izzót. Max. 15 W teljesítmény.

6. Túlzott mértékű zúzmaraképződés a fagyasztótérben

- Jól be van-e zárva a készülék ajtaja?
- Nem akadályozzák-e élelmiszerek az ajtó záródását?

Megjegyzések:

- Ha a hűtőszekrény elülső szélé meleg, akkor az nem hiba, hanem a páralecsapódást megelőző jel.
- A hűtőfolyadékot keringető rendszer bugyborékolásra emlékeztető zajai normális jelenségnek számítanak.

VEVŐSZOLGÁLAT

Mielőtt a vevőszolgálatot hívná:

1. Ellenőrizze, hogy egyedül nem tudja-e elhárítani a hibát (lásd "Hibakeresési útmutató").
2. Indítsa el újra a készüléket, és ellenőrizze, hogy fennáll-e még a hiba.
Ha igen, akkor ismét húzza ki a konnektorból a hálózati csatlakozót, és a műveletet ismételje meg egy óra múlva.
3. Ha a hiba még mindig fennáll, értesítse a vevőszolgálatot.
Közölje:
 - a hiba jellegét,
 - a készülék típusát,

- a szervizszámot (a készülék hátoldalára erősített táblán olvasható SERVICE szó után álló számot),
- pontos címét,
- telefonszámát.

SERVICE 0000 000 00000



Megjegyzés: A készülék ajtónyitásának a megfordítása nem minősül garanciális beavatkozásnak, ha azt a vevőszolgálat végzi.

BEÜZEMELÉS

- A készüléket hőforrásoktól távol helyezze el.
- A készüléket száraz és jól szellőzött helyen állítsa üzembe.
- Tilos a felső és az alsó szellőzőtér elzárása.
- Belső tisztítás (lásd "A hűtőtér tisztítása" c. fejezetet).

Csatlakoztatás az elektromos hálózathoz

- **Az elektromos csatlakoztatásoknak meg kell felelniük a helyi előírásoknak.**
- A feszültségre és a teljesítményfelvételre vonatkozó adatok a zöltség- és gyümölcsfiók oldalán lévő gyári adattáblán láthatók.

Nem beépíthető készülékek esetén

- Az optimális működés érdekében a készülék fölött hagyjon minimum 5 cm szabad teret, és a szomszédos bútorokat is úgy helyezze el, hogy lehetővé váljék a légáramlás.
- A készüléket sík felületen állítsa fel, szükség esetén az elülső lábak beszabályozásával.

- **A törvény értelmében kötelező a készülék földelése. A gyártó semmilyen felelősséget nem vállal a személyekben, állatokban vagy dolgokban bekövetkezett azon károkért amelyek oka a fenti szabályok betartásának az elmulasztása.**
- Ha a hálózati csatlakozó és a konnektor nem ugyanabból a típusból való, akkor a hálózati csatlakozót szakemberrel cseréltesse ki.
- Ne használjon hosszabbítókat és elosztókat.

Áramtalanítás

- Az áramtalanítást vagy a villásdugónak a hálózati aljzatból való kihúzásával, vagy az aljzat és a készülék közé beépített kétpólusú hálózati megszakító segítségével kell elvégezni.

AZ AJTÓNYITÁSI IRÁNY MEGFORDÍTHATÓSÁGA

A hűtő és a fagyasztó ajtajának nyitási iránya megfordítható.

- Gondoskodjon arról, hogy a hűtő és a fagyasztó üres legyen, és ne legyen áram alatt.
- Ajánlatos, hogy az ajtónyitási irány megfordítását két személy végezze.

Szükséges eszközök

- Kereszt csavarhúzó
- Lapos csavarhúzó
- 8 és 10 mm-es dugókulcs vagy csőkulcs.

A talprészhez való hozzáférés érdekében támassza a hűtő/fagyasztót a hátára, de csak legfeljebb 45°-os szögben döntse meg, és a csomagolásból vett habszivacsra vagy hasonló anyagra támassza rá, hogy ne sérüljenek a hűtő/fagyasztó hátulján futó hűtőcsövek.

Távolítsa el a hűtő/fagyasztó hátoldalán levő két csavart.

Emelje fel a hűtő/fagyasztó tetejét.

A 8 mm-es dugókulcs vagy csőkulcs segítségével vegye ki a 3 csapszeget a forgópántból. Vegye ki a három csapszeget a túlloldalon.

Távolítsa el az alátámasztást és a műanyagcsapát. Távolítsa el és cserélje ki az alátámasztásban levő csapot.

Helyezze azt vissza a hűtő/fagyasztó túlloldalán.

Emelje le az ajtót a középső forgópánt alátámasztásáról, majd vigye odébb a hűtő/fagyasztó készülékházától. Vegye ki a hűtő felső széléről a rögzítő csavart, majd tegye azt vissza a túlloldalra.

A 8 mm-es dugókulcs/csőkulcs segítségével szerelje le a középső forgópántot.

Ügyeljen arra, hogy a fehér távtartó ne vesszen el. Tegye félre a forgópántot. Emelje le az ajtót az alsó alátámasztásról.

Távolítsa el a hűtő középső részéről a zárlemezeket, majd tegye azokat vissza a túlloldalra. Távolítsa el az ajtókról a zárlemezeket, majd szerelje vissza a forgópántok perselyét a túlloldalra.

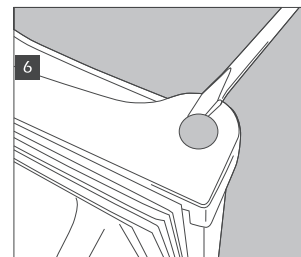
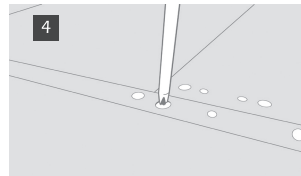
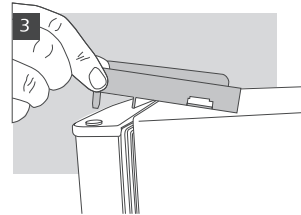
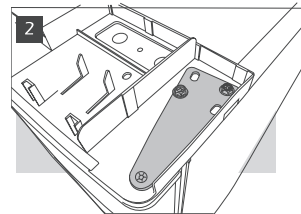
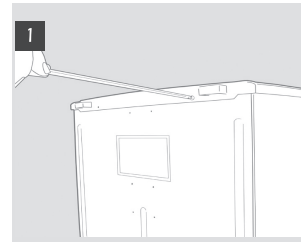

Kicsavarással távolítsa el a szintező lábacskákat.

A 8 mm-es dugókulcs vagy csőkulcs segítségével szerelje le az alsó alátámasztást. Távolítsa el és cserélje ki a csapot úgy, hogy az anya kicsavarásához 10 mm-es kulcsot, a csap eltávolításához pedig lapos csavarhúzót használjon. A teljes eltávolításhoz szükség lehet arra, hogy a csapot alulról meglökje.

Vegye ki az alapsavart, majd helyezze azt vissza a túloldalon.
Távolítsa el a hűtő/fagyasztó nem használt oldaláról a zárólemezeket, majd tegye azokat vissza az alátámasztások helyén maradt furatokra.

Fordított sorrendben cserélje meg az ajtókat és az alátámasztásokat.
A lábacskák kicserélésekor ügyeljen arra, hogy a legnagyobb láb az alátámasztás nélküli oldalra kerüljön.

Az alsó forgópánt végleges meghúzása előtt ellenőrizze, hogy mindkét ajtó egy vonalban legyen vízszintesen és függőlegesen, valamint hogy a tömítések minden oldalon jól tartsanak

