



БЛАГОДАРИМ ВИ, ЧЕ ЗАКУПИХТЕ ПРОДУКТ НА WHIRLPOOL

За да получавате по-пълно съдействие, регистрирайте Вашия уред на www.whirlpool.eu/register



Преди да използвате уреда, прочетете внимателно инструкциите за безопасност.

ОПИСАНИЕ НА ПРОДУКТА

УПОТРЕБА ЗА ПРЪВ ПЪТ

След монтажа изчакайте поне два часа, преди да включите уреда в мрежата. След включването на уреда в електрическата мрежа той започва да работи автоматично. Фабрично са зададени най-подходящите температури за съхранение.

След включване на уреда трябва да изчакате 4-6 часа за достигане на правилната температура за съхранение за нормално напълнен уред. Поставете антибактериалния филтър против миризми (ако имате) във вентилатора, както е показано на опаковката на филтъра. Ако чуете звуков сигнал, това означава, че има намеса от алармата за температура: натиснете бутона, за да изключите звуковите аларми.

КОНТРОЛЕН ПАНЕЛ

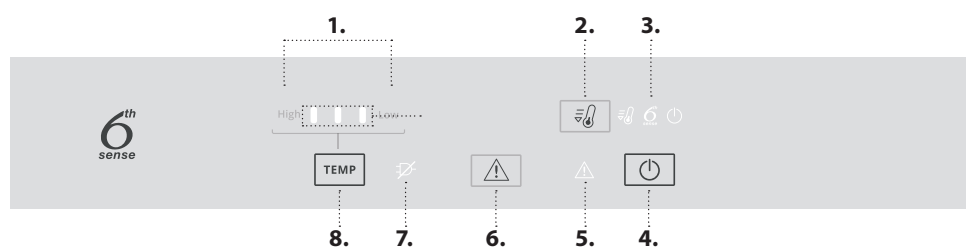

1. Индикатор за температурата в отделениято на фризера и хладилника
2. Бързо охлаждане
3. 6th Sense Регулатор на свежестта и индикатор на вентилатора
4. Вкл./В готовност
5. Индикатор за аларма
6. Изключване на звуковия сигнал за тревога
7. Индикатор на алармата за временно прекъсване на електрозахранването
8. Бутон за температура

6th SENSE FRESH CONTROL

Уредът може автоматично да достигне оптимална вътрешна температура за съхраняване. 6th Sense Регулатор на свежестта позволява да се контролира влажността на уреда. За работи правилно функцията, вентилаторът също трябва да е включен. Функцията може да се вкл./изкл. (вижте описанието на вентилатора).

ВЕНТИЛАТОР*

Вентилаторът подобрява разпределението на температурата в отделениято, позволявайки по-добро запазване на съхраняваните в него храни и намаляването на допълнителна влажност. По подразбиране вентилаторът е включен. Може да включите или изключите вентилатора, като натиснете за 3 секунди бутоните "В готовност" и "Бързо охлаждане" . Светещият символ на 6th Sense Fresh Control посочва, че вентилаторът е включен и следователно функцията 6th Sense Fresh Control е активна. Ако околната температура превишава 27°C или по рафтовете има налични капки вода, е от основно значение вентилаторът да е включен, за да се гарантира правилно съхраняване на храните. Деактивирането на вентилатора позволява оптимизиране на консумацията на енергия.

Забележка: вентилаторът се рестартира автоматично след прекъсване на електрозахранването или след изключване на уреда. Не закривайте зоната на входния отвор за въздух с хранителни продукти.

АНТИБАКТЕРИАЛЕН ФИЛТЪР*

Извадете го от кутията, която се намира в чекмеджето за плодове и зеленчуци, и го поставете в капака на вентилатора. Процедурата за подмяна е приложена в кутията на филтъра.

ВКЛ./В ГОТОВНОСТ

Натиснете и задръжте за 3 секунди бутона, за да изключите уреда. Натиснете еднократно бутона, за да активирате отново уреда.

Забележка: Това не изключва уреда от електрозахранването.

ТЕМПЕРАТУРА В ОТДЕЛИЕТО НА ФРИЗЕРА И ОТДЕЛИЕТО НА ХЛАДИЛНИКА

Може да се зададе различна температура на уреда, като натиснете бутона „Temp.“.

Светещи светодиоди Зададена температура

	Ниска (по-студено)
	Средно ниска
	Умерена
	Средно висока
	Висока (по-малко студено)

Висока Ниска



FAST COOL (БЪРЗО ОХЛАЖДАНЕ)

Натиснете бутона за бързо охлаждане на отделениято на хладилника или 6 часа преди поставяне на големи количества храни за замразяване в отделениято на фризера. Когато функцията е активирана, иконата светва. Функцията се изключва автоматично след 36 часа или ръчно с повторно натискане на бутона.

Забележка: Избягвайте пряк допир между прясната храна и храната, която вече е замразена.



ИЗКЛЮЧВАНЕ НА ЗВУКОВАТА АЛАРМА

За да изключите звуковата аларма, натиснете бутона .

* Налично само при определени модели

СИСТЕМА STOP FROST*

Системата STOP FROST улеснява процеса по обезскрежаване на отделението на фризера. Аксесоарът STOP FROST е проектиран за събиране на част от скрежа, който се образува в отделението на фризера, и е лесен за отстраняване и почистване, с което намалява времето, необходимо за обезскрежаване на вътрешността на отделението на фризера.

ПРОЦЕДУРА ЗА ПОЧИСТВАНЕ НА АКСЕСОАРА STOP FROST

1. Отворете вратичката на отделението на фризера и извадете горното чекмедже.

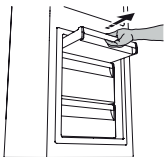

2. Освободете аксесоара STOP FROST и го премахнете, като внимавате да не го изпуснете върху стъкления рафт по-долу.

Забележка: ако аксесоарът е блокирал или труден за отстраняване, не продължавайте да се опитвате да го отстраните, а преминете към завършване на обезскрежаването на отделението на фризера.

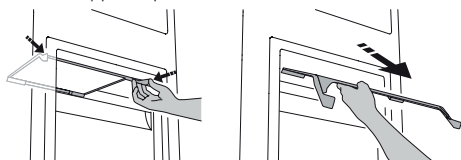

3. Затворете вратичката на отделението на фризера.
4. Отстранете скрежа от аксесоара, като го изплакнете под течаща (но не гореща) вода.



За да отстраните скрежа от аксесоара STOP FROST, следвайте процедурата за почистване, посочена по-долу.

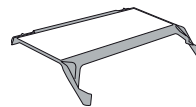

5. Оставете аксесоара да се отцеди и подсушете пластмасовите части с мека кърпа.

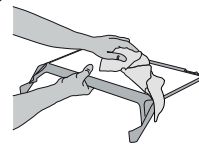

6. Монтирайте отново аксесоара, като поставите задната част върху издадените части, след което поставете отново дръжката на аксесоара във фиксаторите отгоре.

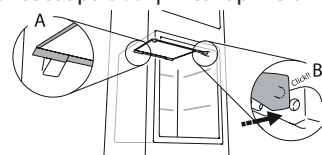

7. Поставете отново горното чекмедже и затворете вратата на отделението на фризера.

Можете да почиствате само аксесоара STOP FROST без пълно обезскрежаване на отделение на фризера. Редовното почистване на аксесоара за STOP FROST помага за намаляване на необходимостта от пълно обезскрежаване на отделението на фризера.

Забележка: спецификациите на продукта, включително обема и енергията, са изчислени без аксесоара STOP FROST.

КАК ДА СЕ СЪХРАНЯВАТ ХРАНИ И НАПИТКИ

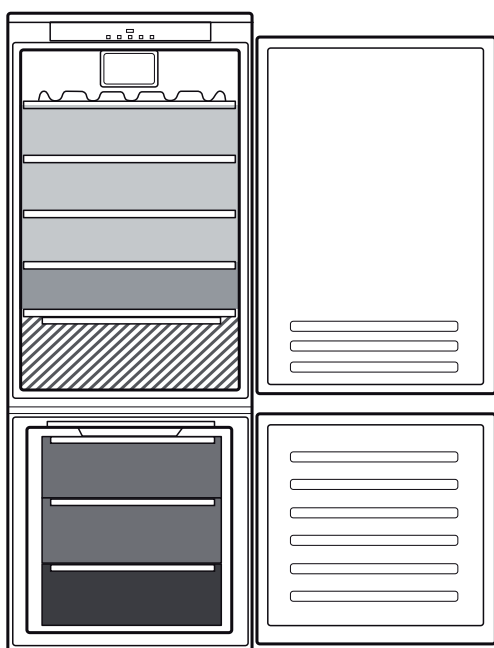

Легенда

- УМЕРЕНА ЗОНА**
Препоръчва се за съхраняване на тропически плодове, консерви, напитки, яйца, сосове, туршии, масло, конфитюр
- ХЛАДНА ЗОНА**
Препоръчва се за съхраняване на сирене, мляко, млечни храни, готови храни, кисело мляко
- НАЙ-ХЛАДНА ЗОНА**
Препоръчва се за съхраняване на студени колбаси, десерти, месо и риба
- ЧЕКМЕДЖЕ ЗА ПЛОДОВЕ И ЗЕЛЕНЧУЦИ**
- ЧЕКМЕДЖЕТА НА ФРИЗЕРА**
- ЧЕКМЕДЖЕ НА ЗОНАТА ЗА ЗАМРАЗЯВАНЕ**
(Макс. студена зона)
Препоръчва се за замразяване на пресни/сготвени храни

* Налично само при определени модели

ПРИНАДЛЕЖНОСТИ*

СТЪКЛЕНИ РАФТОВЕ

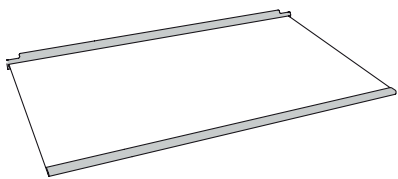

ПОСТАВКА ЗА БУТИЛКИ

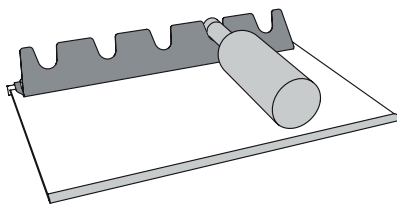



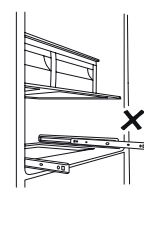
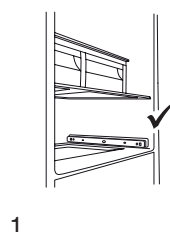
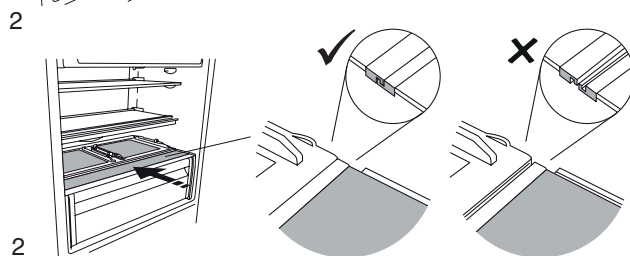
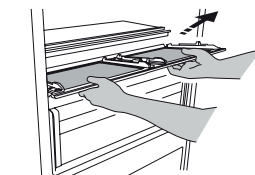
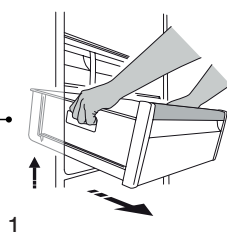
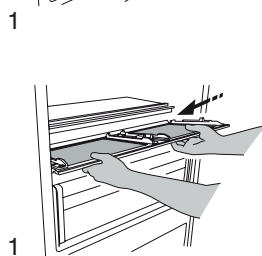
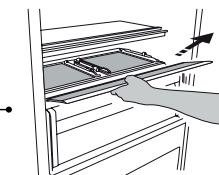
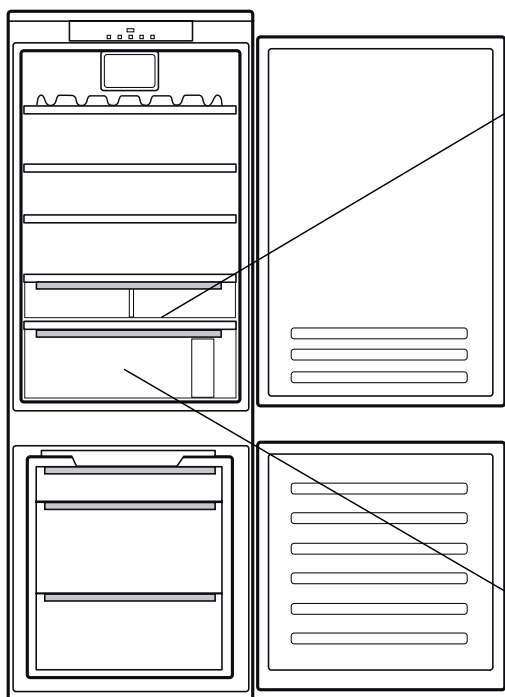
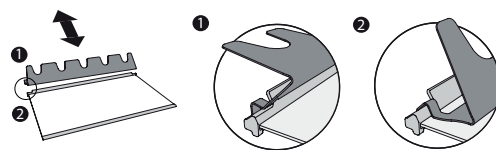

КАК ДА ИЗПОЛЗВАТЕ ПОСТАВКАТА ЗА БУТИЛКИ



* Налично само при определени модели

ОТКРИВАНЕ И ОТСТРАНЯВАНЕ НА НЕИЗПРАВНОСТИ

Какво да направите, ако...	Възможни причини	Решения
Контролният панел е изключен, уредът не работи.	Възможно е да има проблем с електрозахранването на уреда.	Проверете дали: <ul style="list-style-type: none"> няма прекъсване на електрозахранването; щепселът е правилно включен в мрежовия контакт и двуполярният прекъсвач (ако е наличен) е в правилната позиция (т.е. позволява захранване на уреда); предпазните устройства на домашната електрическа система са ефективни; захранващият кабел не е повреден.
Вътрешното осветление не работи.	Осветлението трябва да се замени. Уредът може да е в режим „Вкл./В готовност“.	<ul style="list-style-type: none"> свържете се с оторизиран център за техническа помощ, Включете уреда при натискане на бутона „Вкл./В готовност“.
Температурата вътре в отделенията не е достатъчно ниска.	Възможно е да има различни причини (вижте „Решения“).	Проверете дали: <ul style="list-style-type: none"> вратичките се затварят добре; уредът не е монтиран в близост до топлинен източник; зададената температура е подходяща; гарантира се циркулацията на въздуха през вентилацията на уреда.
На дъното на отделениято на хладилника има вода.	Тръбата за изтичане на водата от обезскрежаването е запушена.	Почистете отвора за оттичане на водата от обезскрежаването (вж. раздел "Поддръжка и почистване на уреда").
Предният ръб на уреда при предпазното уплътнение на вратата е горещ.	Това не е дефект. То възпрепятства образуването на кондензация.	Не е необходимо решение.
Червеният символ  мига и се активира звуков сигнал	Звуков сигнал за отворена вратичка Тя се активира, когато вратичката на отделениято на хладилника остане отворена за продължителен период от време.	За да изключите звуковия сигнал, затворете вратичката на уреда.
Червеният символ  мига, активира се звуков сигнал и символът  светва.	Аларма за спиране на захранването Тя се активира при продължително прекъсване на захранването, което е предизвикало повишаване на температурата в отделениято на фризера. Забележка: докато алармата за спиране на захранването не бъде деактивирана, не можете да зададете друга температура за уреда.	Изключване на звуковия сигнал. Проверете състоянието на храната, преди да я консумирате. След натискане на бутона дисплей за температура отново показва зададената температура. Ако в отделениято на фризера все още не е достигната оптималната температура за съхраняване на храни, алармата за температура на отделениято на фризера може да се активира (вж. Аларма за температура на отделениято на фризера).
Червеният символ  се включва (без да мига), активира се звуков сигнал и индикаторите за температурата на фризера мигат.	Аларма за температурата на отделениято на фризера Алармата за температура за отделениято на фризера показва, че температурата в отделениято не е оптимална. Това може да се случи: при първа употреба, след размразяване и/или почистване, при замразяване на големи количества продукти или когато вратата на фризера не се затваря както трябва.	За да изключите звуковия сигнал, натиснете еднократно бутона „Изключване на звуковия сигнал“ (индикаторите за температура спират да мигат). При достигане на оптимални температурни условия червената икона се изключва автоматично. Свържете се с оторизиран център за техническа помощ, ако сигналът за тревога за температура в отделениято на фризера продължи.
Температурните индикатори за отделениято на хладилника премигват, както е показано на фигурата: 	Аларма за неизправност Алармата посочва неизправност на технически компонент.	Свържете се с оторизиран център за техническа помощ.

* Налично само при определени модели



Можете да свалите инструкциите за безопасност, ръководството за потребителя и листовката с енергийните показатели на уреда, като:

- Посетете нашия уебсайт docs.whirlpool.eu
- Използвайте QR кода
- Освен това можете да се свържете с отдела за следпродажбено обслужване (вижте телефонния номер в книжката за гаранцията). При контакт с отдела за следпродажбено обслужване на клиенти съобщавайте кодовете, посочени на заводската табелка на Вашия уред.



**ZAHVALJUJEMO VAM NA KUPOVINI PROIZVODA WHIRLPOOL**Kako bismo vam mogli pružiti potpuniju pomoć, registrirajte svoj uređaj na adresi www.whirlpool.eu/register**Pažljivo pročitajte sigurnosne upute prije upotrebe uređaja.****OPIS PROIZVODA****PRVA UPOTREBA**

Nakon ugradnje pričekajte najmanje dva sata prije priključivanja uređaja na napajanje. Nakon priključivanja uređaja u struju on automatski započinje s radom. Idealne temperature skladištenja hrane tvornički su postavljene.

Nakon uključivanja uređaja, pričekajte 4 – 6 sati da se dostigne odgovarajuća temperatura pohrane za normalno napunjeni uređaj. Antibakterijski filter protiv neugodnog mirisa namjestite na ventilatoru, kao što je prikazano na pakiranju filtra (ako je uređaj opremljen). Ako se oglasi zvučni signal to znači da se uključio alarm za temperaturu: pritisnite gumb za isključivanje zvučnih alarma.

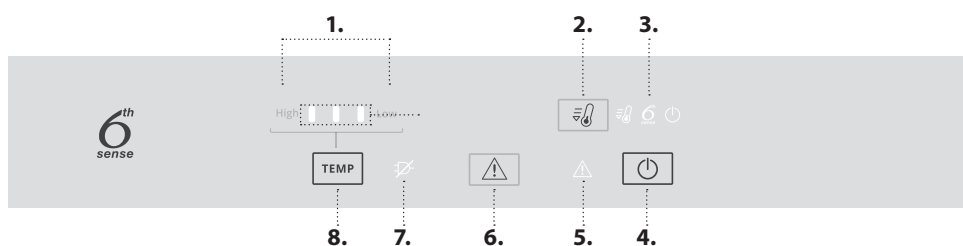
UPRAVLJAČKA PLOČA

1. Indikator temperature hladnjaka i zamrzivača
2. Brzo hlađenje
3. Indikator za 6th Sense Fresh Control i ventilatorom
4. Uključeno/mirovanje
5. Indikator alarma
6. Isključivanje zvučnog alarma
7. Indikator alarma nestanka struje
8. Gumb za temperaturu

6th SENSE FRESH CONTROL

Uređaj automatski može brzo postići optimalnu temperaturu u unutrašnjosti za čuvanje namirnica. Funkcija 6th Sense Fresh Control omogućuje i kontroliranje vlage u uređaju. Kako bi uređaj ispravno funkcionirao, potrebno je također uključiti ventilator. Funkcija se može uključiti/isključiti (pogledajte opis ventilatora).

VENTILATOR*

Ventilator poboljšava raspodjelu temperature unutar proizvoda omogućujući bolje čuvanje spremljenih namirnica i smanjuje preveliku vlagu. Ventilator je uključen prema zadanim postavkama. Ventilator možete uključiti/isključiti tako da na 3 sekunde pritisnete gumb Mirovanje i Brzo hlađenje . Osvjetljeni simbol 6th Sense Fresh Control označava da je uključen ventilator kao i funkcija 6th Sense Fresh Control. Ako sobna temperatura prijeđe 27 °C ili ako se na staklenim policama pojave kapi vode, treba uključiti ventilator kako bi se osigurali odgovarajući uvjeti za čuvanje hrane. Deaktivacija ventilatora omogućuje optimizaciju potrošnje energije.

Napomena: ventilator se automatski ponovno pokreće nakon nestanka struje ili nakon isključivanja kućanskog aparata. Ne stavljajte namirnice na područja ulaza zraka.

ANTIBAKTERIJSKI FILTAR*

Izvadite ga iz kutije u ladići za očuvanje svježine i umetnite u poklopac ventilatora. Postupak zamjene nalazi se u kutiji filtra.

UKLJUČENO/MIROVANJE

Pritisnite gumb 3 sekunde kako biste isključili uređaj. Ponovno nakratko pritisnite gumb da biste ponovno aktivirali uređaj.

Napomena: napajanje uređaja pritom neće biti prekinuto.

TEMPERATURA HLADNJAKA I ZAMRZIVAČA

Temperatura u uređaju može se postaviti na drugu vrijednost pritiskom na gumb „Temp.“.

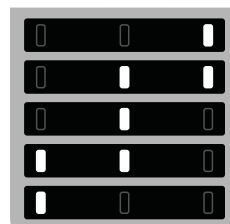
LED svjetla uključena**Postavite temperaturu**

Visoka

Nisko

Niska (hladnije)

Srednje niska

Srednja

Srednje visoka

Visoka (manje hladno)

**FAST COOL (BRZO HLAĐENJE)**

Pritisnite gumb za brzo hlađenje hladnjaka ili 6 sati prije stavljanja većih količina namirnica na zamrzavanje u zamrzivač. Kada je funkcija uključena, ikona svijetli. Funkcija se automatski isključuje nakon 36 sati ili ručno ponovnim pritiskom na gumb.

Napomena: Izbjegavajte izravan doticaj svježih i već zamrznutih namirnica.

**ISKLJUČIVANJE ZVUČNOG ALARMA**

Zvučni alarm isključite kratkim pritiskom na gumb .

* Dostupno samo na određenom modelima

SUSTAV ZA SPRJEČAVANJE NAKUPLJANJA LEDA*

SUSTAV ZA SPRJEČAVANJE NAKUPLJANJA LEDA olakšava postupak odmrzavanja odjeljka zamrzivača.

Pribor za sprječavanje nakupljanja leda namijenjen je za sakupljanje dijela leda koji se stvara u zamrzivaču i lako se uklanja i čisti, a time skraćuje vrijeme potrebno za odleđivanje zamrzivača.

Za uklanjanje leda na priboru za SPRJEČAVANJE NAKUPLJANJA LEDA, slijedite donje korake za čišćenje.

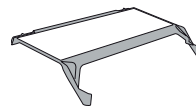

POSTUPAK ČIŠĆENJA PRIBORA ZA SPRJEČAVANJE NAKUPLJANJA LEDA

1. Otvorite vrata zamrzivača i uklonite gornju ladicu.

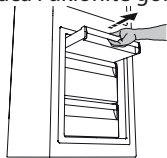

2. Odvojite pribor za sprječavanje nakupljanja leda i izvadite ga pazeći da ne padne na staklenu policu koja se nalazi ispod njega.

Napomena: ako se element zaglavi ili se otežano uklanja, nemojte ga pokušavati na silu ukloniti, nego izvršite potpuno odleđivanje odjeljka zaleđivača.

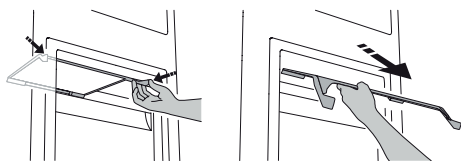

3. Zatvorite vrata zamrzivača.

4. Uklonite led s pribora tako da ga isperete pod tekućom (ne vrućom) vodom.



5. Ostavite element da se osuši, a plastične dijelove obrišite mekanom krpicom.



6. Vratite pribor tako da stavite stražnju stranu u izbočine prikazane na slici, a potom ponovno pričvrstite ručicu elementa na gornje spone.

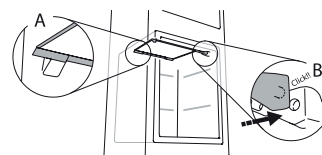

7. Vratite gornju ladicu i zatvorite vrata zamrzivača.

Pribor za SPRJEČAVANJE NAKUPLJANJA LEDA može se očistiti sam bez potpunog odleđivanja odjeljka zamrzivača.

Redovito čišćenje pribora za SPRJEČAVANJE NAKUPLJANJA LEDA smanjuje potrebu za potpunom odleđivanjem odjeljka zamrzivača.

Napomena: specifikacije proizvoda, uključujući volumen i energiju, izračunavaju se bez SPRJEČAVANJE NAKUPLJANJA LEDA.

NAČIN SPREMANJA HRANE I PIĆA

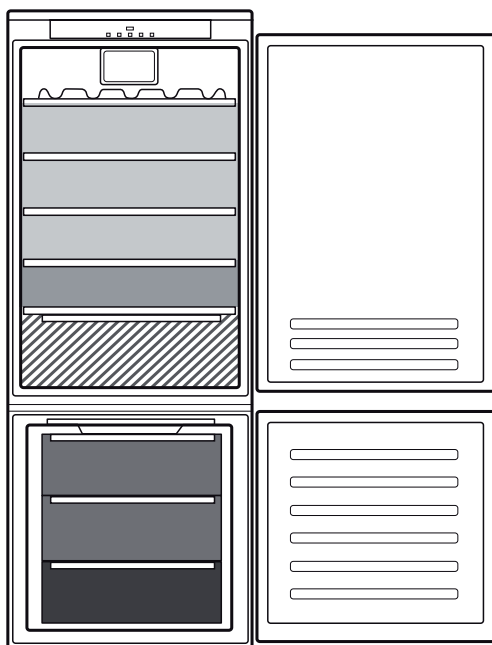

Legenda

UMJERENO PODRUČJE
Preporučuje se za spremanje tropskog voća, limenki, napitaka, jaja, umaka, konzerviranog povrća, maslaca, pekmeza

HLADNO PODRUČJE
Preporučuje se za spremanje sira, mlijeka, mliječnih proizvoda, delicata, jogurta

NAJHLADNIJE PODRUČJE
Preporučuje se za spremanje hladnih narezaka, deserta, mesa i ribe

LADICA ZA VOĆE I POVRĆE

LADICE ZAMRZIVAČA

LADICA PODRUČJA ZAMRZAVANJA
(područje maks hladnoće)
Preporučuje se za zamrzavanje svježih/kuhanih namirnica

* Dostupno samo na određenom modelima

DODATNI PRIBOR*

STAKLENE POLICE

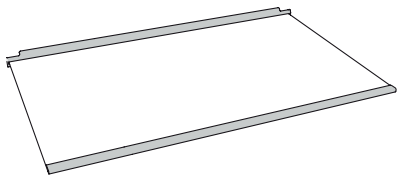

KOŠARA ZA BOCE

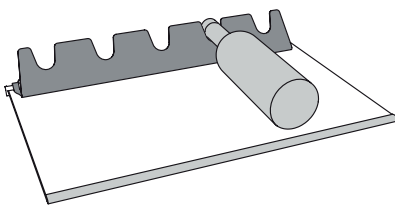



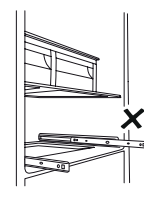
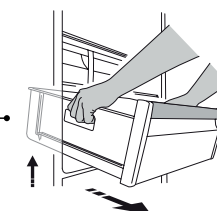
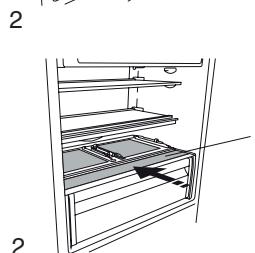
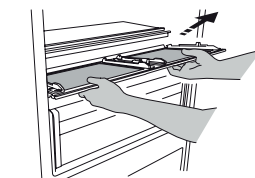
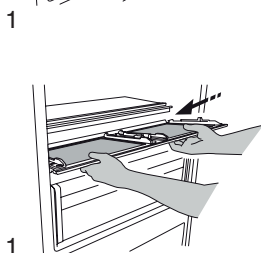
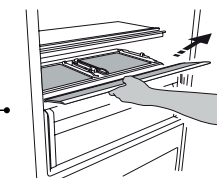
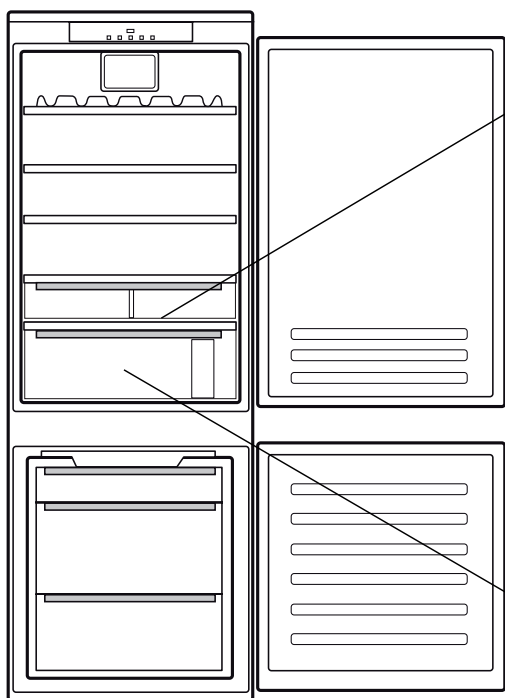
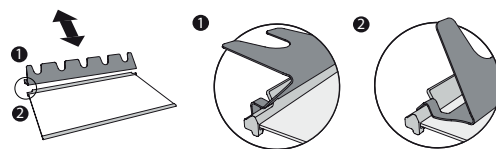

NAČIN UPOTREBE KOŠARE ZA BOCE



* Dostupno samo na određenom modelima

RJEŠAVANJE PROBLEMA

Što učiniti ako...	Mogući razlozi	Rješenja
Upravljačka ploča je isključena, uređaj ne radi.	Moguće je da je došlo do problema s napajanjem uređaja.	Provjerite: <ul style="list-style-type: none"> • je li došlo do nestanka struje; • je li utikač ispravno umetnut u utičnicu i je li dvopolni prekidač (ako je prisutan) u ispravnom položaju (tj. omogućuje li napajanje uređaja) • rade li uređaji za zaštitu električnog sustava u kući; • da kabel za napajanje nije oštećen.
Unutarnje svjetlo ne radi.	Možda treba zamijeniti žarulju. Možda je uređaj uključen/u stanju mirovanja.	<ul style="list-style-type: none"> • obratite se ovlaštenom Odjelu za tehničku podršku. • Uključite uređaj pritiskom na gumb za uključivanje/mirovanje.
Temperatura unutar odjeljaka nije dovoljno niska.	Razlozi za to mogu biti različiti (pogledajte "Rješenja").	Provjerite: <ul style="list-style-type: none"> • zatvaraju li se vrata ispravno; • da kućanski uređaj nije postavljen pored izvora topline; • je li postavljena odgovarajuća temperatura; • je li osigurano kruženje zraka kroz ventilaciju uređaja.
Na dnu hladnjaka ima vode.	Blokiran je odvod za vodu koja nastaje odmrzavanjem.	Očistite ispusni otvor za odmrznutu vodu (pogledajte odjeljak „Održavanje i čišćenje“).
Prednji rub uređaja je vruć, i to na predjelu brtve vratiju.	To nije kvar. To sprječava pojavu kondenzacije.	Nije potrebno tražiti rješenje.
Crvena ikona  treperi i uključuje se zvučni signal	Alarm otvorenih vrata Aktivira se ako vrata hladnjaka ostanu otvorena duže vrijeme.	Zvučni signal isključite tako da zatvorite otvorena vrata proizvoda.
Crvena ikona  treperi, uključuju se zvučni signal i ikona  .	Alarm nestanka struje On se uključuje u slučaju produljenog prekida napajanja što dovodi do rasta temperature u zamrzivaču. Napomena: sve dok se ne isključi alarm nestanka struje ne možete postaviti različitu temperaturu za proizvod.	Isključivanje zvučnog signala. Prije upotrebe provjerite stanje namirnica. Nakon pritiska na gumb ponovno se prikazuje zaslon temperature s postavljenom temperaturom. Ako zamrzivač još nije postigao optimalnu temperaturu za čuvanje namirnica, može se uključiti alarm temperature zamrzivača (pogledajte alarm temperature zamrzivača).
Uključuje se crvena ikona  (bez treperenja), uključuje se zvučni signal i trepere indikatori temperature.	Alarm temperature zamrzivača Alarm temperature zamrzivača pokazuje da temperatura u zamrzivaču nije optimalna. To se može dogoditi: kod prve upotrebe, nakon odmrzavanja i/ili čišćenja, kada zamrzavate veće količine namirnica ili kada se vrata zamrzivača do kraja ne zatvore.	Zvučni alarm isključite kratkim pritiskom na gumb „Isključi zvučni alarm“ (indikatori temperature prestaju treperiti). Kada se dosegnu uvjeti optimalne temperature, crvena se ikona automatski isključuje. Ako alarm temperature zamrzivača nastavi s radom obratite se ovlaštenoj službi za tehničku pomoć.
Indikatori temperature za hladnjak trepere kako je prikazano na slici : 	Alarm o nepravilnosti u radu Alarm upozorava na kvar tehničkog sastavnog dijela.	Obratite se ovlaštenoj službi za tehničku podršku.

* Dostupno samo na određenom modelima



Sigurnosne upute, korisnički priručnik, obrazac proizvoda i podatke o potrošnji energije možete preuzeti tako da:

- posjetite naše web-mjesto **docs.whirlpool.eu**
- upotrebom QR koda
- Možete i **kontaktirati naš postprodajni servis** (broj telefona potražite u knjižici jamstva). Kada se obraćate našem postprodajnom servisnu navedite kodove navedene na identifikacijskoj pločici proizvoda.





DĚKUJEME, ŽE JSTE SI ZAKOUPILI VÝROBEK
WHIRLPOOL
Přejete-li si získat plnou podporu, zaregistrujte svůj
výrobek na www.whirlpool.eu/register



Před použitím spotřebiče si pečlivě přečtěte Bezpečnostní pokyny.

POPIS VÝROBKU

PRVNÍ POUŽITÍ

Po provedení instalace vyčkejte alespoň dvě hodiny, než připojíte spotřebič ke zdroji napájení. Připojte spotřebič ke zdroji napájení. Spotřebič se automaticky spustí. Ideální teploty pro skladování potravin jsou nastaveny z výroby.

Po zapnutí spotřebiče musíte vyčkat 4–6 hodin, než dojde k dosažení správné skladovací teploty. Platí pro obvyklé naplnění. Podle instrukcí na obalu umístěte antibakteriální filtr proti zápachu do ventilátoru (je-li k dispozici). Pokud je slyšet signál, znamená to, že došlo k aktivaci zvukového alarmu pro teplotu: stiskněte tlačítko pro vypnutí zvukových alarmů.

OVLÁDACÍ PANEĽ

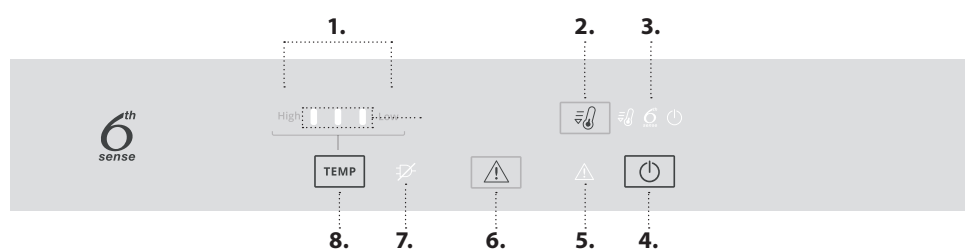

1. Indikátor teploty v chladicím a mrazicím oddílu
2. Rychlé chlazení
3. Funkce kontroly čerstvosti 6th Sense Fresh control a indikátor ventilátoru
4. Zapnout / pohotovostní režim
5. Kontrolka poplach
6. Vypnutí výstražného zvukového signálu
7. Kontrolka výstražného zvukového upozornění při výpadku proudu
8. Tlačítko teploty

6th SENSE FRESH CONTROL (KONTROLA ČERSTVOSTI)

Přístroj může automaticky rychle dosáhnout optimální vnitřní teploty pro uchování potravin. Funkce kontroly čerstvosti 6th Sense Fresh control (kontrola čerstvosti) umožňuje řídit rovněž i úroveň vlhkosti uvnitř spotřebiče. V zájmu zajištění správné funkčnosti je třeba zapnout také ventilátor. Ventilátor je možné ručně zapnout či vypnout (viz popis ventilátoru).

VENTILÁTOR*

Ventilátor umožňuje docílit rovnoměrnější teploty uvnitř spotřebiče, čímž zajišťuje lepší podmínky pro uchovávání potravin a snižuje nadměrnou vlhkost. Z výroby je ventilátor zapnutý. Ventilátor můžete zapnout/vypnout podržením tlačítek „Pohotovostní režim“ a „Rychlé chlazení“ po dobu 3 sekund. Svítící symbol funkce Fresh Control s technologií 6th Sense (6. smysl) signalizuje zapnutí ventilátoru a tím pádem také aktivaci funkce Fresh Control s technologií 6th Sense (6. smysl). Je-li okolní teplota vyšší než 27 °C nebo pokud se na skleněných policích objeví kapky vody, musí být ventilátor zapnutý, aby byly zajištěny odpovídající podmínky pro uchovávání potravin. Deaktivaci ventilátoru lze optimalizovat spotřebu energie.

Poznámka: Po výpadku proudu či vypnutí spotřebiče se ventilátor automaticky restartuje. Přívod vzduchu nezakrývejte potravinami.

ANTIBAKTERIÁLNÍ FILTR*

Vyjměte jej z krabice umístěné v zásuvce na ovoce a zeleninu a zasuňte do krytu ventilátoru. Postup výměny je přiložen v krabici s filtrem.

ZAPNOUT / POHOTOVOSTNÍ REŽIM

Pro vypnutí spotřebiče podržte tlačítko stisknuté po dobu 3 sekund. Opětovným krátkým stisknutím tlačítka spotřebič znovu zapnete.

Poznámka: Tímto se spotřebič od elektrické sítě neodpojí.

TEPLOTA V CHLADICÍM A MRAZICÍM ODDÍLU

Odlíšnou teplotu uvnitř spotřebiče lze nastavit pomocí tlačítka „Temp.“ (teplota).

LED kontrolky svítí

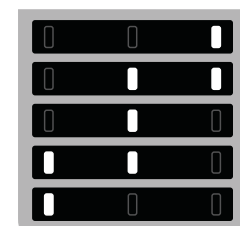

vysoká nízká

Nastavení teploty

- Nízká (chladnější)
- Středně nízká
- Střední
- Středně vysoká
- Vysoká (méně chladné)

FAST COOL (RYCHLÉ CHLAZENÍ)

Stiskněte tlačítko pro rychlé vychlazení chladicího oddílu nebo 6 hodin před vložením většího množství potravin ke zmrazení v mrazicím oddílu. Při zapnutí funkce se rozsvítí ikona. Tato funkce se automaticky vypne po 36 hodinách, popřípadě ji můžete vypnout manuálně opětovným stiskem tlačítka.

Poznámka: Vyhněte se přímému kontaktu čerstvých a již jednou zmrazených potravin.

VYPNUTÍ VÝSTRAŽNÉHO ZVUKOVÉHO UPOZORNĚNÍ

Přejete-li si vypnout výstražný zvukový signál, stiskněte krátce tlačítko

* K dispozici pouze u vybraných modelů

SYSTÉM PROTI TVORBĚ NÁMRAZY (STOP FROST*)

Systém proti tvorbě námrazy (STOP FROST) usnadňuje proces rozmrazování mrazicího oddílu. Příslušenství proti tvorbě námrazy „STOP FROST“ je navrženo tak, aby zachytávalo část námrazy tvořící se v mrazicím oddílu a přitom bylo i snadno vyjímatelné a čistitelné, a tím umožňovalo zkrátit dobu potřebnou k rozmrazení vnitřní části mrazicího oddílu.

K odstranění námrazy na příslušenství STOP FROST postupujte podle níže znázorněných pokynů pro čištění.

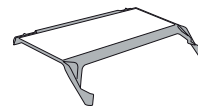

POKYNY PRO ČIŠTĚNÍ PŘÍSLUŠENSTVÍ STOP FROST

1. Otevřete dvířka mrazicího oddílu a vyjměte horní přihrádku.

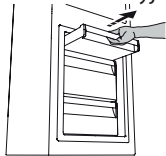

2. Uvolněte a vyjměte příslušenství pro odstraňování námrazy a dávejte přitom pozor, aby vám neupadlo na skleněnou polici nacházející se vespod.

Poznámka: je-li příslušenství zaseknuté nebo se obtížně vytahuje, nepokoušejte se ho vyjmout, ale pokračujte v kompletním odmrazování mrazicího oddílu.

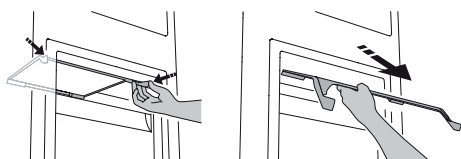

3. Zavřete dvířka mrazicího oddílu.
4. Námrazu na příslušenství odstraníte propláchnutím pod tekoucí vodou (nesmí být horká).

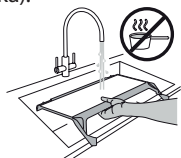

5. Příslušenství nechte okapat a plastové části osušte měkkým hadříkem.



6. Příslušenství vložte zpět tak, že jeho zadní část položíte na výčelnky znázorněné na obrázku a poté zacvaknete rukojeť do výše umístěných spon.

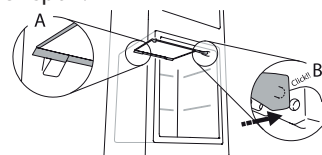

7. Vložte zpět horní zásuvku a uzavřete dvířka mrazicího oddílu.

Příslušenství STOP FROST je možné čistit také samostatně bez kompletního odmrazování mrazicího oddílu. Pravidelné čištění příslušenství STOP FROST pomáhá snižovat potřebu kompletního rozmrazování mrazicího oddílu.

Poznámka: Produktové specifikace, včetně objemu a energie, jsou vypočítávány bez příslušenství STOP FROST.

JAK UCHOVÁVAT ČERSTVÉ POTRAVINY A NÁPOJE

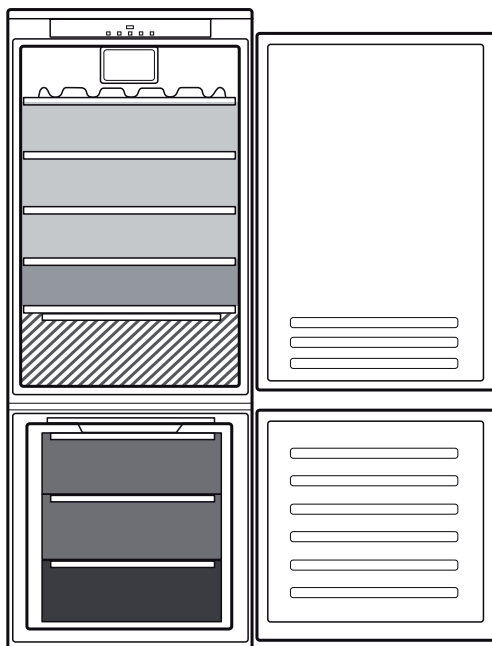

Vysvětlivky

- MÍRNÁ ZÓNA**
Je určena pro skladování tropického ovoce, plechovek, nápojů, vajec, omáček, nakládané zeleniny, másla a marmelád
- CHLADNÁ ZÓNA**
Je určena pro skladování sýrů, mléka, mléčných výrobků, lahůdek a jogurtů
- NEJCHLADNĚJŠÍ ČÁST**
Je určena pro skladování studených nářezů, dezertů, masa a ryb
- ZÁSUVKA NA OVOCE A ZELENINU**
- ZÁSUVKY MRAZNIČKY**
- ZÁSUVKA MRAZICÍ ZÓNY (nejchladnější zóna)**
Určena pro mrazení čerstvých/vařených potravin

* K dispozici pouze u vybraných modelů

PŘÍSLUŠENSTVÍ*

SKLENĚNÉ POLIČKY

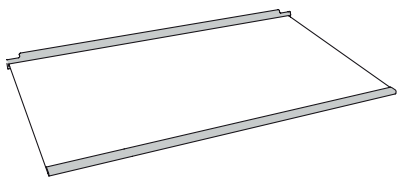

POLICE NA LÁHVE

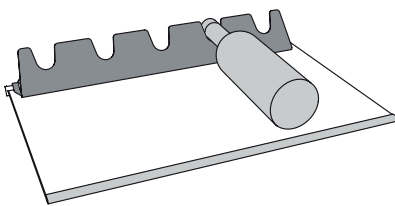



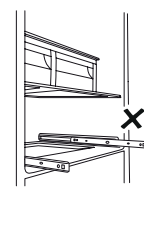
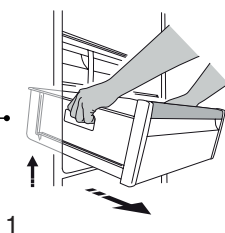
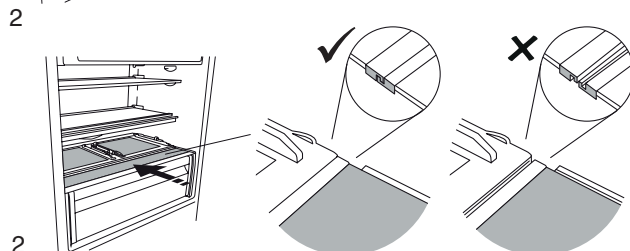
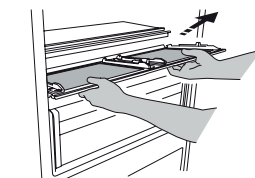
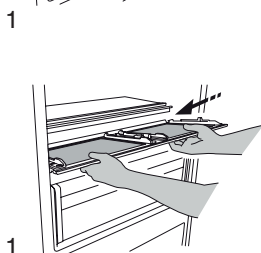
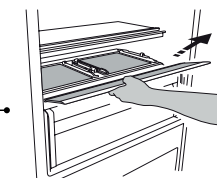
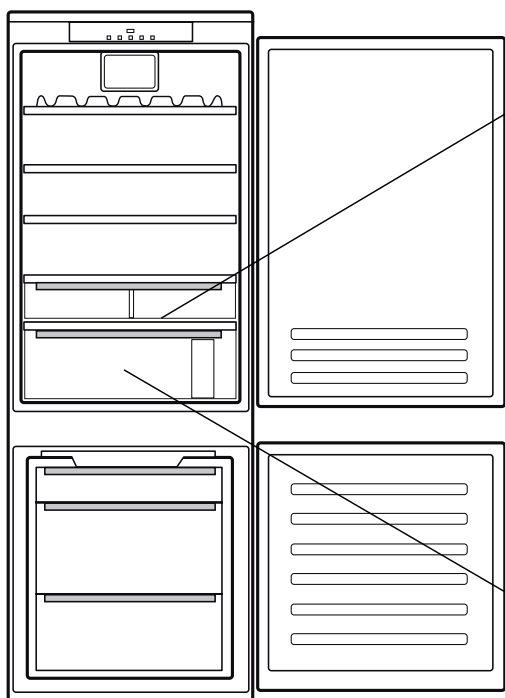
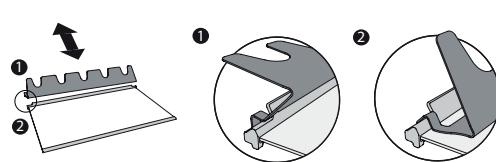

JAK POUŽÍVAT STOJÁNEK NA LÁHVE



* K dispozici pouze u vybraných modelů

ODSTRAŇOVÁNÍ ZÁVAD

Co dělat, když...	Možné důvody	Řešení
Ovládací panel je vypnutý, spotřebič nefunguje.	Mohl se vyskytnout problém s napájením spotřebiče.	Zkontrolujte, zda: <ul style="list-style-type: none"> • nedošlo k výpadku napájení; • je zástrčka správně zasunutá do elektrické zásuvky a dvoupólový vypínač (pokud je jím zásuvka vybavena) je ve správné poloze (tj. umožňuje napájení spotřebiče); • jsou zařízení pro ochranu elektrického systému domácnosti účinná; • není poškozen napájecí kabel.
Vnitřní osvětlení nefunguje.	Může být potřeba vyměnit světlo. Spotřebič může být v režimu „Zapnout / pohotovostní režim“.	<ul style="list-style-type: none"> • obraťte se na službu technické pomoci. • Zapněte spotřebič stisknutím tlačítka Zapnout / pohotovostní režim (On/Stand-by).
Teplota uvnitř oddílů není dostatečně nízká.	Může mít různé příčiny (viz „Řešení“).	Zkontrolujte, zda: <ul style="list-style-type: none"> • se dvířka dobře dovírají; • spotřebič nestojí v blízkosti zdroje tepla; • nastavená teplota je vyhovující; • je zajištěna cirkulace vzduchu skrze ventilační zařízení spotřebiče.
Na dně chladicího oddílu je voda.	Odpadní kanálek na rozmrazenou vodu je ucpaný.	Vyčistěte odtok rozmrzlé vody (viz oddíl „Čištění a údržba“).
Přední okraj spotřebiče u těsnění dvířek je horký.	Nejedná se o závadu. Zabraňuje to kondenzaci.	Není nutné žádné řešení.
Bliká červená ikona  , a zní zvukový poplach	Upozornění na otevřená dvířka Poplach se spustí, jsou-li delší dobu otevřená dvířka chladicího oddílu.	Zvukový signál vypnete zavřením dvířek spotřebiče.
Bliká červená ikona  , zní zvukový signál a rozsvítí se symbol 	Poplach při výpadku proudu Aktivuje se při delším přerušení napájení, které způsobilo zvýšení teploty v mrazicím oddílu. Poznámka: Dokud nedojde k deaktivaci poplachu při výpadku proudu, nemůžete nastavit jinou teplotu.	Vypnutí výstražného zvukového upozornění. Před konzumací zkontrolujte stav potravin. Po stisknutí tohoto tlačítka se na ukazateli teploty opět zobrazí nastavená teplota. Pokud mrazicí oddíl ještě nedosáhl optimální teploty pro uchovávání potravin, může v něm dojít k aktivaci poplachu teploty (další informace v části popisující poplach teploty v mrazicím oddílu).
Svítil červený symbol  (bez blikání), zní výstražný zvukový signál a blikají ukazatele teploty.	Poplach teploty mrazicího oddílu Poplach teploty mrazicího oddílu signalizuje, že v oddílu není optimální teplota. K tomu může dojít: při prvním použití spotřebiče, po odmrazování anebo čištění, při zmrazování velkého množství potravin nebo při chybném zavření dvířek mrazáku.	Přejete-li si výstražný zvukový signál vypnout, krátce stiskněte „tlačítko „Vypnout výstražné zvukové upozornění“ (ukazatele teploty přestanou blikat). Po dosažení optimální teploty červená ikona automaticky zhasne. Pokud se poplach teploty v mrazicím oddílu nevyplne, obraťte se na autorizovanou službu technické pomoci.
Kontrolky teploty v mrazicím oddílu blikají tak, jak je znázorněno na obrázku: 	Výstražné upozornění na poruchu Poplach signalizuje závadu některé technické součásti.	Obraťte se na autorizovanou službu technické pomoci.

* K dispozici pouze u vybraných modelů



Bezpečnostní pokyny, návod k použití, štítek výrobku a energetické údaje si můžete stáhnout pomocí:

- naší webové stránky docs.whirlpool.eu,
- naskenování QR kódu
- Případně **kontaktujte náš poprodejní servis** (telefonní číslo najdete v záručním listě). Při kontaktování našeho poprodejního servisu prosím uveďte kódy na identifikačním štítku produktu.



**TÄNAME, ET OSTSITE WHIRLPOOLI TOOTE**

Parema tugiteenuse saamiseks registreerige oma seade aadressil www.whirlpool.eu/register



Enne seadme kasutamist lugege hoolikalt läbi ohutusjuhend.

TOOTE KIRJELDUS**ESMAKORDNE KASUTAMINE**

Pärast paigaldamist oodake vähemalt kaks tundi, enne kui seadme toitevõrku ühendate. Ühendage seade elektrivõrku ja see alustab tööd. Ideaalne toiduainete hoiutemperatuur on tehases juba algsedastatud.

Pärast seadme sisselülitamist peate ootama 4-6 tundi kuni keskmiselt täidetud seadme jaoks õige hoiustamistemperatuuri saavutamiseni. Kui antibakteriaalne lõhnastane filter on seadmega kaasas, asetage see filtri pakendil näidatud moel paigale. Kui kõlab helisignaali, tähendab see, et temperatuurialarm on aktiivne: Vajutage helialarmi väljalülitamiseks nuppu.

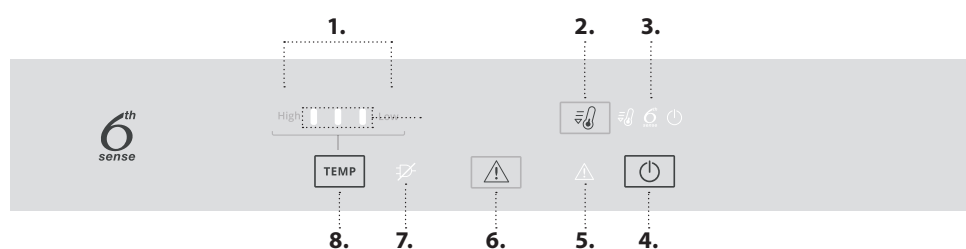
JUHTPANEEL

1. Külmutus- ja külmikusektsiooni temperatuurinäidik
2. Kiire jahutamine
3. 6th Sense värskusekontrolli ja ventilaatori näidik
4. Sisselülitus/Ooterežiim
5. Alarmi näidik
6. Helisignaali väljalülitamine
7. Voolukatkestuse alarmi märgutuli
8. Temperatuurinupp

6th SENSE VÄRSKUSEKONTROLL

Seade saavutab automaatselt kiiresti optimaalse sisemise säilitustemperatuuri. 6th Sense värskusekontrolli funktsiooniga saab reguleerida ka seadme niiskustaset. Õige toimimise tagamiseks peab ventilaator olema sisse lülitatud. Funktsiooni on võimalik sisse/välja lülitada (vt ventilaatori kirjeldust).

VENTILAATOR*

Ventilaator ühtlustab külmikusektsiooni temperatuuri, et külmikus olev toit paremini säiliks ja üleliigset niiskust vähem oleks. Vaikimisi on ventilaator sisse lülitatud. Saate lülitada puhuri sisse/välja vajutades 3 sekundit ooterežiimi [] ja kiirjahutus [] nuppu. Põlev 6th Sense Fresh Control-i sümbol näitab, et ventilaator töötab ja funktsioon 6th Sense Fresh Control on seega sisse lülitatud. Kui ümbritsev temperatuur on kõrgem kui 27 °C või kui klaasriiulitel on näha veepiisku, tuleb ventilaator kindlasti sisse lülitada, et tagada toidu korralik säilimine. Ventilaatori väljalülitamine võimaldab optimeerida energia tarbimist.

Märkus. Voolukatkestuse või seadme väljalülitamise järel käivitub ventilaator automaatselt uuesti. Ärge blokeerige õhu sissevooluala toiduainetega.

ANTIBAKTERIAALNE FILTER*

Võtke see välja puu- ja köögiviljasahtlisse pandud karbist ja pistke ventilaatori katesse. Filtrikarbit leiate ka vahetusjuhised.

SISSELÜLITUS/OOTEREŽIIM

Vajutage nuppu 3 sekundit, et seade välja lülitada. Seadme uuesti aktiveerimiseks vajutage lühidalt uuesti nupule.

Märkus. See ei lülita seadet vooluvõrgust välja.

KÜLMUTUS- JA KÜLMIKUSEKTSIOONI TEMPERAATUUR

Seadme temperatuuri saab muuta nupuga "Temp."

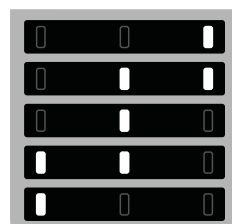
Põlev tuli

Kõrge Madal

Määratud temperatuur

- Madal (jahedam)
- Keskmiselt madal
- Keskmine
- Keskmiselt kõrge
- Kõrge (vähem külm)

**FAST COOL (KIIRJAHUTUS)**

Vajutage nuppu [], et külmikusektsiooni kiirjahutada, või 6 tundi enne suure külmutatava toidukoguse külmutussektsiooni panemist. Kui funktsioon on sisse lülitatud, süttib ikoon . Funktsioon lülitub automaatselt välja 36 tunni pärast või saate selle käsitsi välja lülitada, kui vajutate uuesti nuppu.

Märkus: vältige värsket ja külmutatud toidu kokkupuudet.

**HELISIGNAALI VÄLJALÜLITAMINE**

Helisignaali väljalülitamiseks vajutage lühidalt nuppu [].

* Saadaval ainult teatud mudelitel

JÄÄ PEATAMISE SÜSTEEM

Jää peatamise süsteem hõlbustab sügavkülmikusektsiooni jääeemaldust.

JÄÄ PEATAMISE tarvik on mõeldud külmutussektsiooni tekkiva jää kogumiseks ning seda on lihtne eemaldada ja puhastada, vähendades sellega külmutussektsioonis tekkiva jää sulatamiseks kuluvat aega.

JÄÄ PEATAMISE TARIKUI PUHASTAMINE

1. Avage külmutussektsiooni uks ja eemaldage ülemine sahtel.

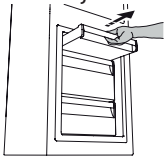

2. - Vabastage JÄÄ PEATAMISE tarvik ja võtke see välja, jälgides tähelepanelikult, et see all olevale klaasriiulile ei kukuks.

Märkus. Kui tarvik on kinni jäänud või on raskesti eemaldatav, siis ärge proovige seda eemaldada, vaid sulatage parem terve külmutussektsioon.

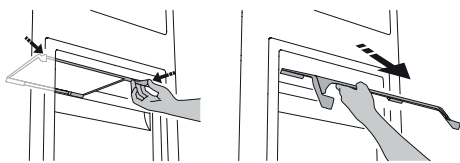

3. Sulgege külmutussektsiooni uks.
4. Eemaldage tarvikult uks loputades seda jooksva (mitte kuuma) vee all.

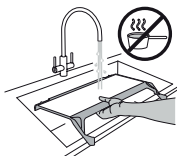

JÄÄ PEATAMISE tarvikult jää eemaldamiseks tegutsege vastavalt allnäidatud protseduurile.

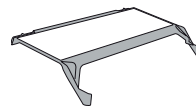

5. Laske tarvikul kuivaks tilkuda ja kuivatakse plastosad kuiva lapiga.



6. Pange tarvik tagasi, asetades tarviku tagaosa joonisel näidatud eenduvatele osadele ja kinnitades seejärel tarviku käepideme uuesti ülal olevate haakide külge.

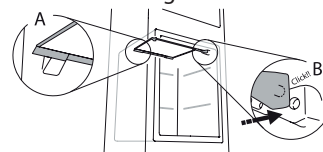

7. Pange ülemine sahtel tagasi oma kohale ja sulgege külmutussektsiooni uks.

JÄÄ PEATAMISE tarvikut on võimalik puhastada omaette ilma külmutussektsiooni täielikult sulatamata.

JÄÄ PEATAMISE tarviku regulaarne puhastamine aitab vähendada külmutussektsiooni täielikult sulatamise vajadust.

Märkus. toote tehnilised andmed, sh mahutavus ja energia, on arvestatud ilma JÄÄ PEATAMISE tarvikuta.

TOIDU JA JOOKIDE SÄILITAMINE

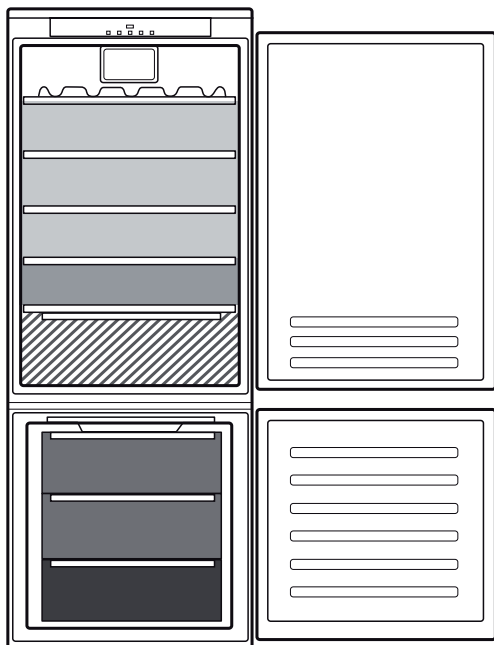

Kirjeldus

- MÕÕDUKAS TSOON**
Soovitatav troopiliste puuviljade, konserve, jookide, munade, kastmete, marineeritud köögivilja jne säilitamiseks
- JAHE TSOON**
Soovitatav juustu, piima, igapäevase toidu, delikatesside, jogurti säilitamiseks
- KÕIGE KÜLMEM TSOON**
Soovitatav lihalõikude, magustoitude, liha ja kala säilitamiseks
- PUU- JA KÖÖGIVILJA SAHTEL**
- SÜGAVKÜLMIKUSAHTLID**
- KÜLMUTUSSEKTSIOONI SAHTEL**
(Max jahe tsoon)
Soovitatav kasutada värske/valmistatud toidu külmutamiseks

* Saadaval ainult teatud mudelitel

TARVIKUD*

KLAAS RIILID

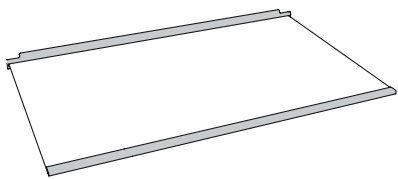

PUDELIHOIDIK

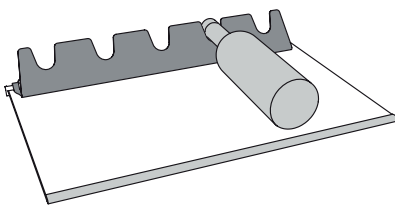

PUDELIHOIDIKU KASUTAMINE

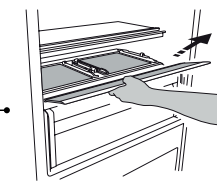
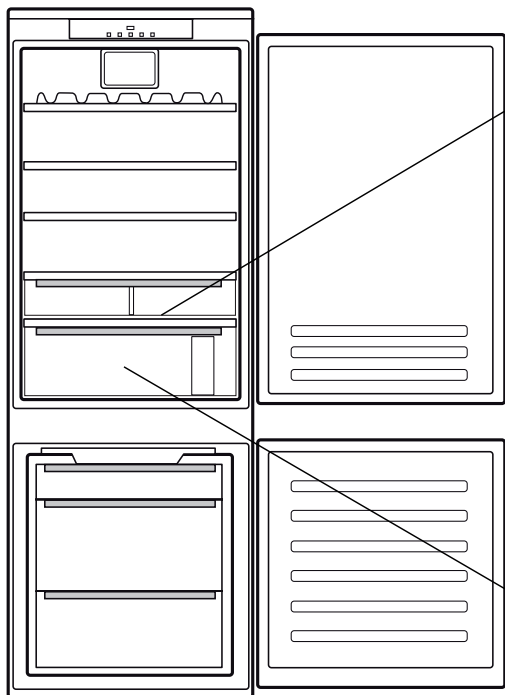
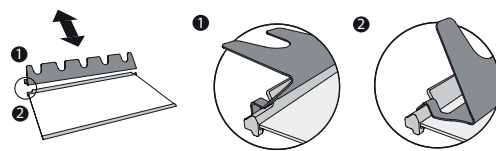

1

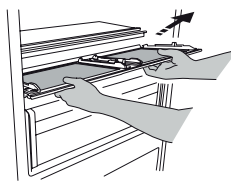

2

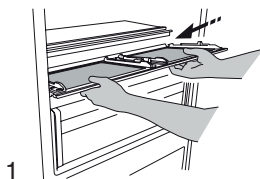

1

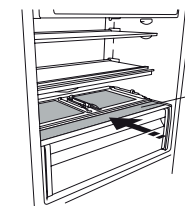

2

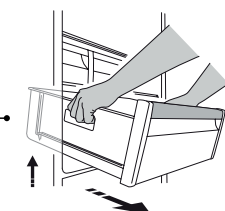
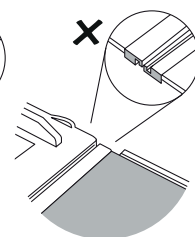
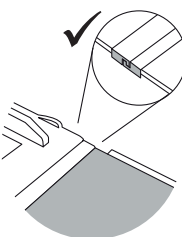

1



1

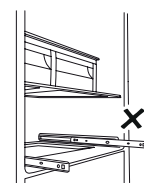





2



* Saadaval ainult teatud mudelitel

TÖRKETUVASTUS

Mida teha, kui ...	Võimalikud põhjused	Lahendused
Juhtpaneel on välja lülitatud, seade ei tööta.	Võimalik, et probleem on seadme toites.	Kontrollige järgmist: <ul style="list-style-type: none"> • kas ei ole voolukatkestust; • pistik on korralikult sisestatud pistikupesasse ja vooluvõrgu kahepooluseline lüliti (kui on olemas) on õiges asendis (st võimaldab seadme vooluvarustust); • kas majapidamise elektrisüsteemi kaitseseadmed on toimivad; • kas toitekaabel on terve.
Sisevalgusti ei tööta.	Lambipirn võib vajada väljavahetamist. Seade võib olla režiimis Sees/ootel.	<ul style="list-style-type: none"> • Võtke ühendust volitatud tehnilise teenistusega. • Lülitage seade nupuga „Sees/ootel” sisse.
Sektsioonide temperatuur ei ole piisavalt madal.	Sellel võib olla mitu põhjust (vt jaotist Lahendused).	Kontrollige järgmist: <ul style="list-style-type: none"> • kas ukсед sulguvad korralikult; • kas seade on ehk paigaldatud kuumusallika lähedale; • kas valitud temperatuur on piisav; • kas õhuringlus läbi seadme põhjas asuva ventilatsioonisüsteemi toimub takistusteta.
Külmikusektsiooni põhjas on vett.	Sulamisvee äravooluava on ummistunud.	Puhastage sulamisvee äravool (vt osa “Puhastamine ja hooldamine”).
Seadme esiserv (ukse lukustusplaadi tihendi juures) on kuum.	Tegemist ei ole defektiga. See hoiab ära kondensaadi tekkimise.	Mingit lahendust ei ole siin vaja.
Punane ikoon  vilgub ja helisignaali on aktiveeritud	Lahtise ukse häire Alarm lülitub sisse, kui külmikusektsiooni uks jääb pikemaks ajaks avatuks.	Helisignaali väljalülitamiseks sulgege seadme uks.
Punane ikoon  vilgub, helisignaali on aktiveeritud ja ikoon  on aktiveeritud.	Voolukatkestuse alarm Aktiveerub, kui pikaajalise toitekatkestuse tulemusel on külmutussektsiooni temperatuur tõusma hakanud. Märkus. kuni voolukatkestuse alarmi deaktiveerimiseni ei ole teil võimalik tootele erinevat temperatuuri valida.	Lülitage helisignaali välja. Kontrollige toidu seisundit enne selle tarvitamist. Pärast nupule vajutamist näitab temperatuuridisplei uuesti valitud temperatuuri. Kui külmutussektsioon ei ole veel saavutanud toidu säilitamiseks vajalikku optimaalset temperatuuri, võib aktiveeruda külmutussektsiooni temperatuurialarm (vt külmutussektsiooni temperatuurialarm).
Punane ikoon  on süttinud (ei vilgu), helisignaali on aktiveeritud ja temperatuurinäidikud vilguvad.	Sügavkülmkambri temperatuurialarm Külmutussektsiooni temperatuurialarm näitab, et sektsioonis ei ole optimaalset temperatuuri. See võib juhtuda: esimest korda kasutamisel, pärast sulatamist ja/ või puhastamist, suure koguse toidu külmutamisel või kui sügavkülmiku uks ei ole korralikult suletud.	Helisignaali väljalülitamiseks vajutage lühidalt nuppu “Helisignaali väljalülitamine” (temperatuurinäidikud lõpetavad vilkumise). Optimaalsete temperatuuritingimuste saavutamisel lülitub punane ikoon automaatselt välja. Kui külmutussektsiooni temperatuurialarm ei lakka, võtke ühendust volitatud tehnilise teenistusega.
Külmikusektsiooni temperatuurinäidikud vilguvad, nagu näidatud joonisel: 	Törke häire Alarm annab märku tehnilise komponendi rikkest.	Võtke ühendust volitatud tehnilise teenistusega.

* Saadaval ainult teatud mudelitel



Ohutus-, kasutusjuhendi, tootekirjelduse ja energiaandmed saab laadida alla järgmiselt:

- Külastage meie veebilehte docs.whirlpool.eu
- QR-koodi kasutamine
- Teise võimalusena **võtke ühendust meie müüjijärgse teeninduskeskusega** (vt telefoninumbrit garantiikirjas). Kui võtate ühendust müüjijärgse teenindusega, siis teatage neile oma toote andmeplaadil olevad koodid.





KÖSZÖNJÜK, HOGY A WHIRLPOOL TERMÉKÉT VÁLASZTOTTA!

Ahhoz, hogy átfogóbb támogatásban részesüljön, kérjük, regisztrálja készülékét a www.whirlpool.eu/register oldalon



A készülék használata előtt olvassa el figyelmesen a biztonsági útmutatót!

A TERMÉK BEMUTATÁSA

ELSŐ HASZNÁLAT

Az üzembe helyezést követően várjon legalább két órát, mielőtt a készüléket csatlakoztatná az elektromos hálózathoz. Miután a készüléket csatlakoztatta az elektromos hálózathoz, automatikusan működni kezd. Az ételek ideális tárolási hőmérséklete gyárilag előre be van állítva.

A készülék a bekapcsolás után 4-6 órával éri el a megfelelő tárolási hőmérsékletet szokásos mennyiségű élelmiszer tárolása esetén. Helyezze be a ventilátorba az antibakteriális szagtalanító szűrőt a csomagoláson látható utasítások szerint (ha van). Ha hangjelzés hallható, az azt jelenti, hogy bekapcsolt a hőmérséklet riasztás: nyomja meg a gombot a hangjelzés elnémitásához.

KEZELŐPANEL

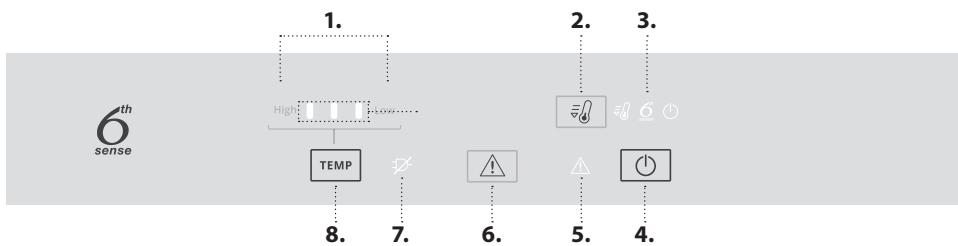



1. A fagyasztó- és hűtőtér hőmérsékletének jelzőfénye
2. Gyorshűtés
3. 6th Sense Fresh Control és ventilátor jelzőfénye
4. Bekapcsolt/készenléti állapot
5. Figyelmeztetések ikonja
6. Hangjelzés kikapcsolása
7. Áramkimaradással kapcsolatos figyelmeztetés jelzőfénye
8. Hőmérséklet gomb

6th SENSE FRESH CONTROL

A készülék képes gyorsan és automatikusan elérni az optimális belső tárolási hőmérsékletet. A 6th Sense Fresh Control funkció lehetővé teszi a készülék belsejében lévő páratartalom szabályozását is. Ahhoz, hogy ez a funkció megfelelően működjön, be kell kapcsolni a ventilátort. A funkciót igény szerint be- és kikapcsolhatja (lásd a ventilátor leírását).

VENTILÁTOR*

A ventilátor segítségével egyenletesebb hőmérséklet biztosítható a készülékben, így hatékonyabban tárolhatók az élelmiszerek, és csökkenthető a felesleges nedvesség mennyisége. Alapértelmezés szerint a ventilátor be van kapcsolva. A ventilátor be- és kikapcsolásához tartsa lenyomva 3 másodpercig a Készenlét  és a Gyorshűtés  gombokat. A világító 6th Sense Fresh Control szimbólum jelzi, hogy a ventilátor és így a 6th Sense Fresh Control funkció be van kapcsolva. Ha a környezeti hőmérséklet 27 °C fölé emelkedik, vagy az üvegpolicokon vízcseppek jelennek meg, a ventilátornak mindenképpen működni kell, mert így garantálható az élelmiszerek eltarthatósága. A ventilátor kikapcsolásával az energiafogyasztás optimalizálható.

Megjegyzés: Áramkimaradás vagy a készülék kikapcsolása után a ventilátor automatikusan újraindul. Ne takarja el élelmiszerekkel a levegőbemenetet.

ANTIBAKTERIÁLIS SZÜRŐ*

Vegye ki a szűrőt a gyümölcs- és zöldségtartó fiókban található dobozból, és helyezze a ventilátor burkolatába. A csere menetének leírása a szűrődobozban található.

BEKAPCSOLT/KÉSZENLÉTI ÁLLAPOT

A készülék kikapcsolásához tartsa lenyomva 3 másodpercig a gombot. Nyomja meg újra röviden a gombot az ismételt bekapcsoláshoz.

Megjegyzés: Ez a művelet nem választja le a készüléket az elektromos hálózatról.

A FAGYASZTÓ- ÉS HŰTŐTÉR HŐMÉRSÉKLETE

A „Temp.” (Hőmérséklet) gombbal lehet másik hőmérsékletet beállítani.

Világító LED-ek

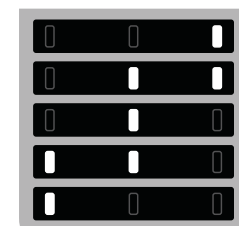

Magas Alacsony

Beállított hőmérséklet

Alacsony (hidegebb)

Közepesen alacsony

Közepes

Közepesen magas

Magas (melegebb)

FAST COOL (GYORSHŰTÉS)

Nyomja meg a  gombot, ha rövid idő alatt szeretné lehűteni a hűtőtér, vagy hat órával azelőtt, hogy nagyobb mennyiségű élelmiszert szeretne betenni a mélyhűtőtérbe. A funkció bekapcsolásakor kigyullad a szimbólum. A funkció 36 óra elteltével automatikusan kikapcsol, vagy a gomb ismételt megnyomásával manuálisan kikapcsolható.

Megjegyzés: A friss élelmiszer lehetőség szerint ne érintkezzen a már lefagyasztott élelmiszerekkel.

A HANGJELZÉS KIKAPCSOLÁSA

A hangjelzés kikapcsolásához nyomja meg röviden a  gombot.

* Kizárólag adott típusok esetén

JÉGTELENÍTŐ RENDSZER*

A JÉGTELENÍTŐ RENDSZER megkönnyíti a fagyasztórekesz kiolvasztását.

A jégtelenítő tartozék összegyűjti a mélyhűtőtérben képződő jég egy részét. Könnyen eltávolítható és tisztítható, így csökkenti a fagyasztótér jégtelenítéséhez szükséges időt.

A JÉGTELENÍTŐ TARTOZÉK TISZTÍTÁSA

1. Nyissa ki a mélyhűtőtér ajtaját, és távolítsa el a felső fiókot.

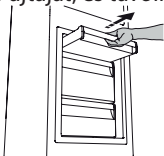

2. Lazítsa meg és távolítsa el a JÉGTELENÍTŐ tartozékot, közben ügyeljen arra, nehogy ráejtse az alatta lévő üvegpolcra.

Megjegyzés: ha a tartozék beszurult vagy más ok miatt nehéz eltávolítani, ne erőltesse az eltávolítást, hanem hajtsa végre a mélyhűtőtér teljes jégtelenítését.

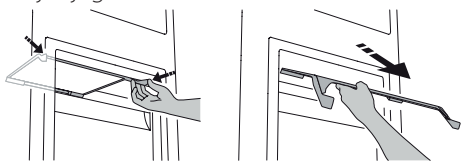

3. Csukja be a mélyhűtőtér ajtaját.
4. A tartozékot (nem forró) folyóvíz alá tartva jégtelenítse.



A JÉGTELENÍTŐ tartozékról az alábbi módon lehet eltávolítani a jeget.

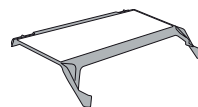

5. Csöpögtesse le a tartozékot, és szárítsa meg műanyag részeit egy puha ruhával.



6. Hátsó részét a kiszögellő támaszokra helyezve (lásd az ábrát) tegye vissza a tartozékot, majd rögzítse a tartozék fogantyúját a felette található kapcsokhoz.

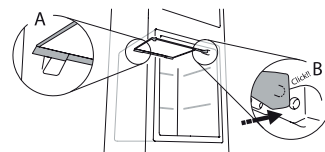

7. Helyezze vissza a felső fiókot, és csukja be a mélyhűtőtér ajtaját.

A JÉGTELENÍTŐ tartozék megtisztítható önmagában is, a mélyhűtőtér teljes jégtelenítése nélkül.

A JÉGTELENÍTŐ tartozék rendszeres tisztítása esetén ritkábban kell végrehajtani a mélyhűtőtér teljes jégtelenítését.

Megjegyzés: a termékjellemzők, többek között a térfogat és az energiafogyasztás, a JÉGTELENÍTŐ TARTOZÉK nélkül értendők.

ÉLELMISZEREK ÉS ITALOK TÁROLÁSA

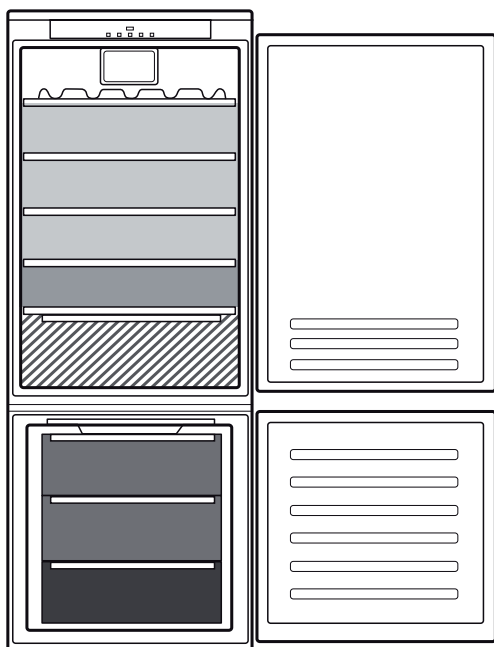

Jelmagyarázat

-  **MÉRSÉKELT HŐMÉRSÉKLETŰ ZÓNA**
Déli gyümölcs, konzervek, italok, tojás, szósz, savanyúság, vaj, lekvár tárolásához ajánlott
-  **HIDEG ZÓNA**
Sajt, tej, mindennapi élelmiszerek, csemegeáruk, joghurt tárolásához ajánlott
-  **LEGHIDEGEBB ZÓNA**
Felvágottak, desszertek, hús és hal tárolásához ajánlott
-  **ZÖLDSÉG-GYÜMÖLCS FIÓK**
-  **FAGYASZTÓFIÓKOK**
-  **MÉLYHŰTÖTT ZÓNA REKESZE**
(Leghidegebb zóna)
Friss/elkészített ételek fagyasztásához ajánlott

* Kizárólag adott típusok esetén

TARTOZÉKOK*

ÜVEGPOLCOK

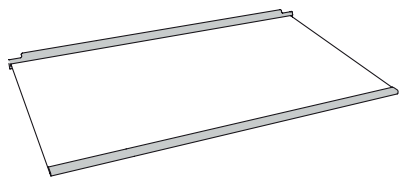

PALACKTARTÓ

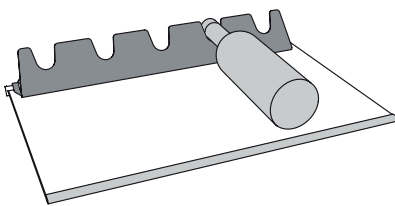

A PALACKTARTÓ HASZNÁLATA

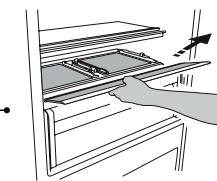
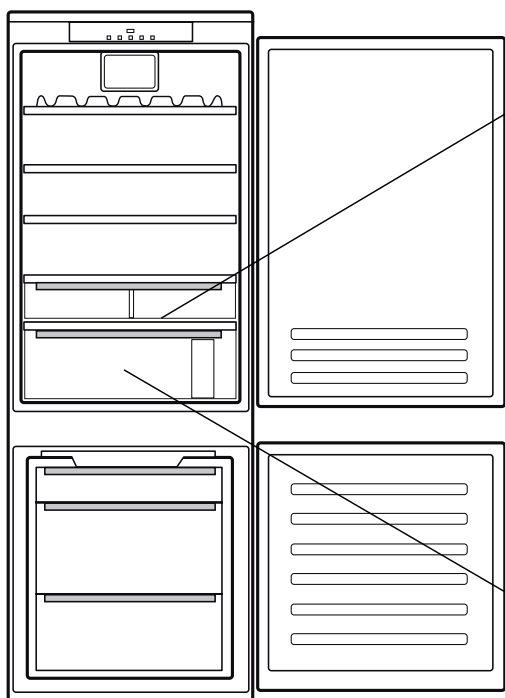
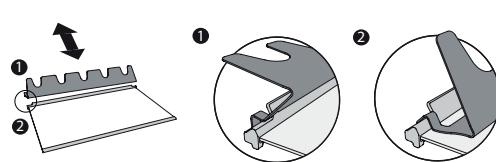

1

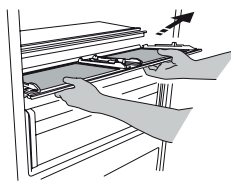

2

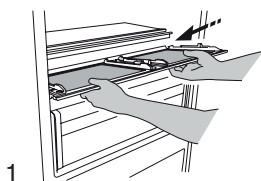

1

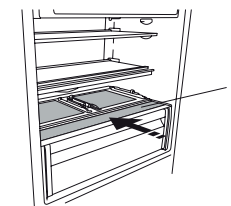

2

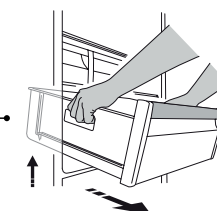
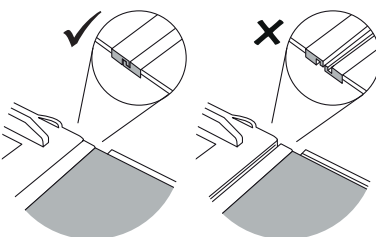

1

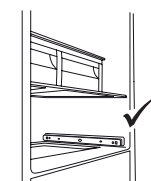

1

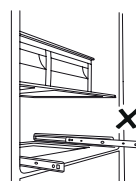





2



* Kizárólag adott típusok esetén

HIBAELHÁRÍTÁS

Mi a teendő, ha...	Lehetséges okok	Megoldások
A kezelőlap nem világít, és a készülék nem működik.	Lehetséges, hogy a készülék elektromos tápellátásával van gond.	Ellenőrizze a következőket: <ul style="list-style-type: none"> nincs-e áramkimaradás; a villásdugó jól be van-e dugva a hálózati aljzatba, és a kétpólusú hálózati megszakító (ha van) a helyes állásban van-e (tehát biztosítja-e a készülék tápellátását); működik-e a lakás elektromos hálózatának védelmi rendszere; nem hibásodott-e meg a hálózati kábel.
A készülék belső világítása nem működik.	Lehet, hogy a jelzőlámpát ki kell cserélni. Lehet, hogy a készülék bekapcsolt/ készenléti állapotban van.	<ul style="list-style-type: none"> Forduljon a hivatalos műszaki ügyfélszolgálathoz. Kapcsolja be a készüléket a Be/Készenlét gombbal.
A készülék belsejének hőmérséklete nem elég alacsony.	Ennek különböző okai lehetnek (lásd a „Megoldások” oszlopot).	Ellenőrizze a következőket: <ul style="list-style-type: none"> megfelelően zárnak-e az ajtók; nincs hőforrás a készülék közelében; megfelelő-e a beállított hőmérséklet; biztosított-e a szellőzőnyílásokon keresztül áramló levegő útja.
A hűtőtér alján víz található.	A kiolvasztott víz elvezetése akadályozva van.	Tisztítsa meg a leolvasztott víz leeresztőnyílását (lásd a „Tisztítás és karbantartás” című részt).
A készülék elülső része az ajtótömítésnél meleg.	Nem jelent meghibásodást. Ez a páralecsapódás megakadályozása miatt van.	Nincs szükség semmilyen megoldásra.
A piros  szimbólum villog, és hangjelzés hallható	Nyitott ajtóra figyelmeztető jelzés Akkor kapcsol be, ha a hűtőtér ajtaja túl sokáig marad nyitva.	A hangjelzés kikapcsolásához csukja be a készülék nyitott ajtaját.
A piros  ikon villog, hangjelzés hallható, és a  ikon aktiválódik.	Figyelmeztetés áramszünetre A funkció az áramellátásban bekövetkező olyan, hosszabb szünetek esetén aktiválódik, amelyek a mélyhűtőtér hőmérsékletének emelkedését idézik elő. Megjegyzés: az áramszünet-figyelmeztetés kikapcsolásáig a terméken nem állítható be új hőmérséklet.	Hangjelzés kikapcsolása. Fogyasztás előtt ellenőrizze az ételek állapotát. A gomb megnyomását követően a hőmérséklet-kijelző újra a beállított hőmérsékletet fogja mutatni. Ha a mélyhűtőtér még nem érte el az ételek tartósításához szükséges optimális hőmérsékletet, aktiválódhat a mélyhűtő hőmérsékleti vészjelzése (lásd: figyelmeztetés a mélyhűtőtér hőmérsékletére).
Világít (villogás nélkül) a piros  jelzés, hangjelzés hallható, és a hőmérséklet jelzőfényei villognak.	Figyelmeztetés a mélyhűtőtér hőmérsékletére A mélyhűtőtér hőmérsékletére vonatkozó figyelmeztetés azt jelzi, hogy a rekesz hőmérséklete nem optimális. Ez a következő esetekben fordulhat elő: első használatkor, leolvasztás és/ vagy tisztítás után, nagy mennyiségű étel lefagyasztása esetén, vagy ha a mélyhűtő ajtaja nincs megfelelően bezárva.	A hangjelzés kikapcsolásához nyomja meg röviden a „Hangjelzés kikapcsolása” gombot (a hőmérséklet jelzőfényei ekkor abbahagyják a villogást). Amikor a készülék eléri az optimális hőmérsékletet, a piros ikon magától kikapcsol. Ha a mélyhűtőtér hőmérsékleti riasztása tovább folytatódik, forduljon a hivatalos műszaki ügyfélszolgálathoz.
A hűtőtér hőmérsékletének jelzőfényei az ábrán látható módon villognak: 	Meghibásodási figyelmeztetés A jelzés egy műszaki alkatrész meghibásodására figyelmeztet.	Hívja a hivatalos műszaki ügyfélszolgálatot.

* Kizárólag adott típusok esetén



A Biztonsági útmutatót, a Használati útmutatót, a termékspecifikációt és az energiafogyasztási adatokat letöltheti:

- a docs.whirlpool.eu honlapról
- a QR-kód segítségével
- Vagy **vegye fel a kapcsolatot a vevőszolgálattal** (a telefonszámot lásd a garanciafüzetben). Amikor a vevőszolgálatot hívja, kérjük, hogy készítse elő a termék azonosító lemezén látható adatokat.





PALDIES, KA IEGĀDĀJĀTIES WHIRLPOOL IZSTRĀDĀJUMU

Lai saņemtu pilnvērtīgu palīdzību, lūdzu, reģistrējiet savu ierīci vietnē www.whirlpool.eu/register



Pirms ierīces lietošanas rūpīgi izlasiet Drošības norādījumus.

IZSTRĀDĀJUMA APRAKSTS

PIRMĀ LIETOŠANA

Pēc ierīces uzstādīšanas nogaidiet vismaz divas stundas, pirms pievienojat ierīci strāvas padevei. Pievienojot ierīci elektrotīklam, tā sāk darboties automātiski. Pārtikas uzglabāšanas ideālā temperatūra ir iestatīta jau rūpnīcā.

Pēc ierīces ieslēgšanas pagaidiet 4–6 stundas, lai tiktu sasniegta normāli uzpildītai ierīcei nepieciešamā uzglabāšanas temperatūra. Novietojiet antibakteriālo aromāta novēršanas filtru (ja ir) ventilatorā, kā parādīts filtra iepakojumā. Ja atskan skaņas signāls, tas nozīmē, ka atskanējis temperatūras brīdinājuma signāls: nospiediet pogu, lai izslēgtu skaņas brīdinājuma signālus.

VADĪBAS PANELIS

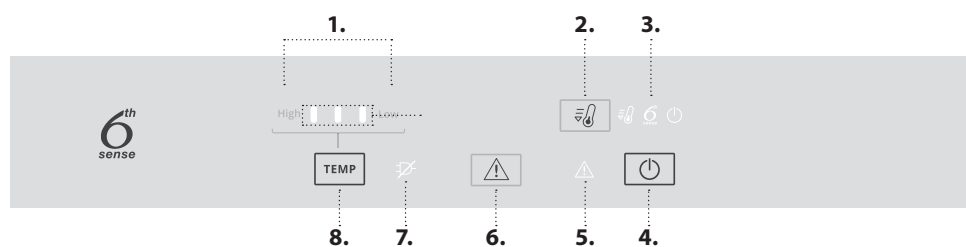

1. Saldētavas un ledusskapja nodalījuma temperatūras indikators
2. Ātrā dzesēšana
3. 6th Sense Fresh Control un ventilatora indikators
4. Ieslēgšanas/gaidlaika režīms
5. Trauksmes indikators
6. Brīdinājuma skaņas signāla izslēgšana
7. Elektropadeves pārrāvuma trauksmes indikators
8. Temperatūras poga

6th SENSE FRESH CONTROL

Šī ierīce automātiski spēj sasniegt optimālu iekšējo saglabāšanas temperatūru. 6th Sense Fresh Control funkcija ļauj kontrolēt mitrumu ierīcē. Pareizas darbības nodrošināšanai ir jābūt ieslēgtam arī ventilatoram. Funkciju var ieslēgt/izslēgt (skatiet ventilatora aprakstu).

VENTILATORS*

Ventilators uzlabo temperatūras izplatīšanu ledusskapja iekšpusē, tādējādi nodrošinot produktu ilgāku uzglabāšanu un lieka mitruma samazināšanu. Pēc noklusējuma ventilators ir ieslēgts. Varat izslēgt ventilatoru, 3 sekundes turot nospiešanas pogas Gaidstāvē (power icon) un Ātrā dzesēšana (fan icon). Iedegts 6th Sense Fresh Control simbols norāda, ka ventilators ir ieslēgts un līdz ar to ir ieslēgta 6th Sense Fresh Control funkcija. Ja vides temperatūra pārsniedz 27 °C vai uz stikla plauktiem ir ūdens pilieni, ir svarīgi, lai ventilators būtu ieslēgts, jo tādējādi tiek nodrošināta pareiza pārtikas saglabāšana. Ventilatora deaktivizācija ļauj optimizēt ventilatora patēriņu.

Piezīme: pēc elektropadeves pārtraukuma vai ierīces izslēgšanas ventilators restartējas automātiski. Nenospiežot gaisa ieplūdes zonu ar pārtikas produktiem.

ANTIBAKTERIĀLAIS FILTRS*

Izņemiet to no kastītes, kas ievietota augļu un dārzeņu atvilktnē, un ievietojiet ventilatora korpusā. Kārtība, kādā jāveic nomainīšana, parādīta filtra kastītē.

IESLĒGTS/GAIDLAIKA REŽĪMS

Nospiediet pogu uz 3 sekundēm, lai izslēgtu ierīci. Lai atkārtoti aktivizētu ierīci, vēlreiz īsi nospiediet pogu.

Piezīme: ar šo ierīce netiek atvienota no energopadeves.

SALDĒTAVAS UN LEDUSSKAPJA NODALĪJUMA TEMPERATŪRA

Citu temperatūru var iestatīt ar pogu "Temp".

LED indikatori ieslēdzas

Iestatiet temperatūru

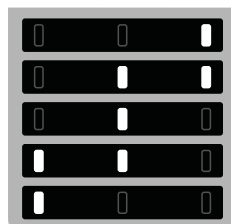

Augsts Zes

Zema (aukstāka)

Vidēji zema

Vidēja

Vidēji augsta

Augsta (siltāka)

FAST COOL (ĀTRĀ DZESĒŠANA)

Nospiediet pogu (fan icon), lai ātri atdzesētu ledusskapja nodalījumu, vai 6 stundas pirms liela pārtikas daudzuma ievietošanas saldētavas nodalījumā. Kad funkcija ir ieslēgta, iedegas ikona. Funkcija izslēdzas automātiski pēc 36 stundām vai to var izslēgt manuāli, vēlreiz nospiežot pogu.

Piezīme: raugiet, lai svaigā pārtika tieši nesaskaras ar jau sasaldēto pārtiku.

BRĪDINĀJUMA SKAŅAS SIGNĀLA IZSLĒGŠANA

Lai izslēgtu brīdinājuma skaņas signālu, īsi nospiediet pogu (warning icon).

* Tikai atsevišķiem modeļiem

SARMAS APTURĒŠANAS SISTĒMA*

SARMAS APTURĒŠANAS SISTĒMA atvieglo saldētavas nodalījuma atkausēšanas procedūru.

SARMAS APTURĒŠANAS piederums ir paredzēts saldētavas nodalījumā radušās sarmas daļējai savākšanai, un tas ir viegli noņemams un notīrāms, tādējādi samazinot laiku, kas nepieciešams saldētavas nodalījuma atkausēšanai.

SARMAS APTURĒŠANAS PIEDERUMA TĪRĪŠANAS PROCEDŪRA

1. Atveriet saldētavas nodalījuma durtiņas un izņemiet augšējo atvilktni.

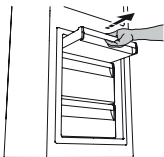

2. Atbrīvojiet SARMAS APTURĒŠANAS piederumu un izņemiet to, cenšoties to nenomest uz stikla plaukta, kas atrodas zem tā.

Piezīme. Ja piederums ir iesprūdis vai grūti izņemams, neturpiniet tā izņemšanu, bet pilnībā atkausējiet saldētavas nodalījumu.

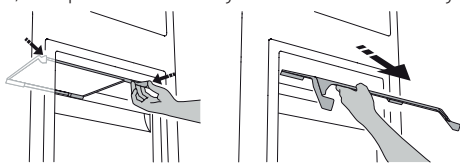

3. Aizveriet saldētavas nodalījuma durvis.
4. Noņemiet sarmu no piederuma, to noskalojot zem tekoša (ne karsta) ūdens.

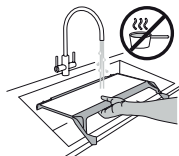

Lai noņemtu sarmu no SARMAS APTURĒŠANAS piederuma, veiciet tālāk parādīto tīrīšanas procedūru.

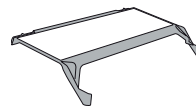

5. Ļaujiet piederumam notecēt un noslaukiet plastmasas daļas ar mikstu drānu.

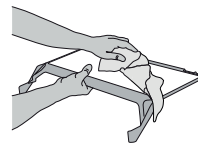

6. Ielieciet piederumu atpakal, aizmugurējo daļu novietojot uz attēlā redzamajiem izvirzījumiem, pēc tam piederuma rokturi nostipriniet pie augšējām skavām.

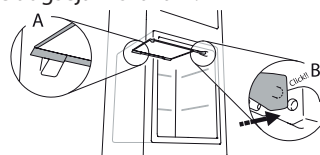

7. Ievietojiet augšējo atvilktni un aizveriet saldētavas nodalījuma durtiņas.

SARMAS APTURĒŠANAS piederumu var notīrīt atsevišķi, neveicot pilnīgu saldētavas nodalījuma atkausēšanu. Regulāri tīrot SARMAS APTURĒŠANAS piederumu, var samazināt saldētavas pilnīgas atkausēšanas nepieciešamību.

Piezīme. Izstrādājuma specifikācijas, tostarp tilpums un enerģija, ir aprēķinātas bez SARMAS APTURĒŠANAS piederuma.

KĀ UZGLABĀT PĀRTIKU UN DZĒRIENUS

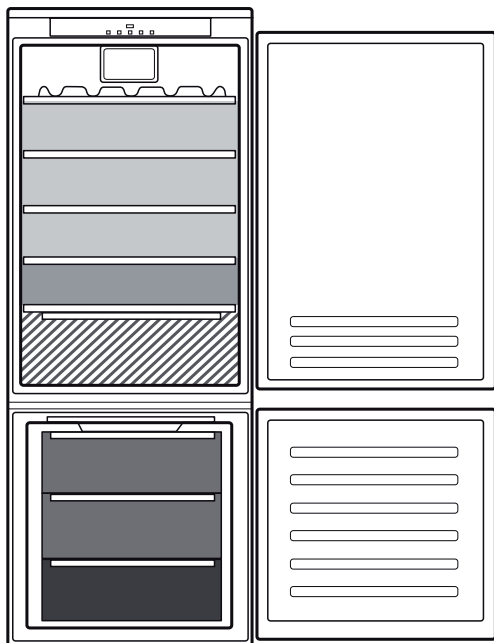

Apzīmējums

- MĒRENĀ ZONA**
Paredzēta tropisko augļu, konservu, dzērienu, olu, mērču, marinētu gurķiņu, sviesta, ievārijuma uzglabāšanai
- VĒSĀ ZONA**
Paredzēta siera, piena un tā produktu, delikatešu, jogurta uzglabāšanai
- VĒSĀKĀ ZONA**
Paredzēta gatavo gaļas produktu, desertu, gaļas un zivju uzglabāšanai
- AUGĻU UN DĀRZENŪ ATVILKTNE**
- SALDĒTAVAS ATVILKTNES**
- SALDĒŠANAS ZONAS ATVILKTNE**
(Visvēsākā zona)
Paredzēta, lai saldētu svaigu/pagatavotu pārtiku

* Tikai atsevišķiem modeļiem

PIEDERUMI*

STIKLA PLAUKTI

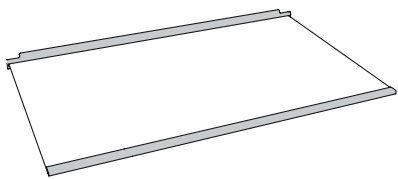

PUDEĻU STATĪVS

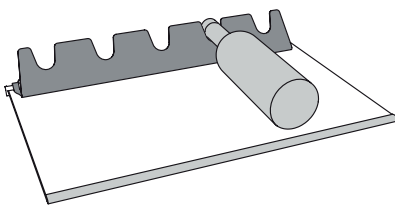

KĀ LIETOT PUDEĻU STATĪVU

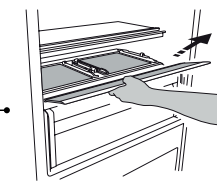
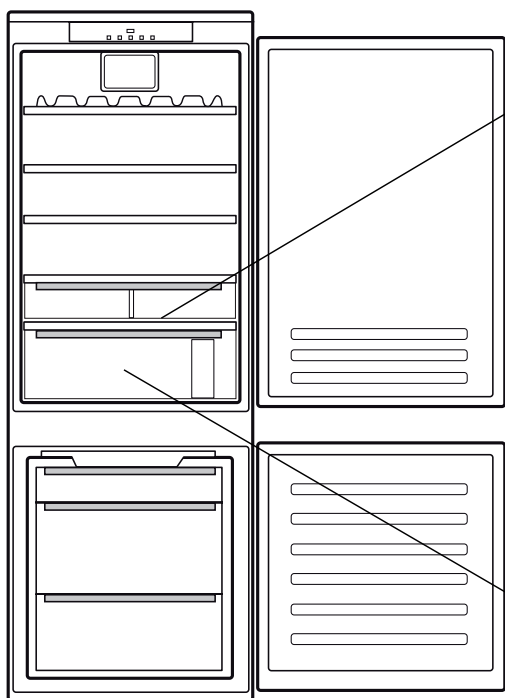
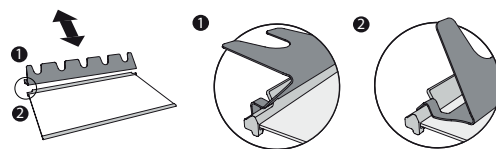

1

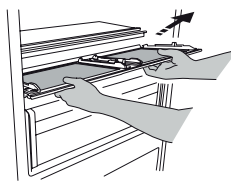

2

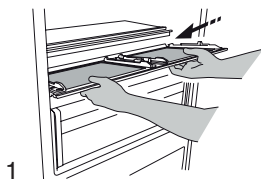

1

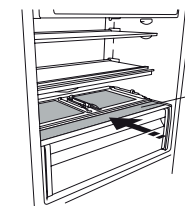

2

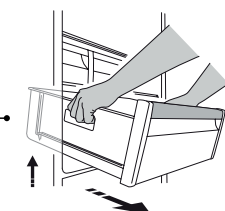
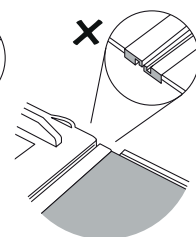
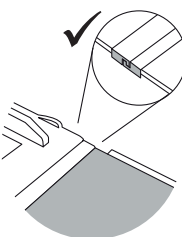

1



1

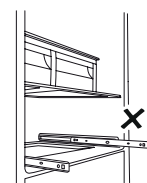





2



* Tikai atsevišķiem modeļiem

PROBLĒMU NOVĒRŠANA

Kā rīkoties, ja...	Iespējamie iemesli	Risinājumi
Vadības panelis ir izslēgts, ierīce nedarbojas.	Iespējama ierīces energopadeves problēma.	Pārbaudiet, vai: <ul style="list-style-type: none"> nav energopadeves pārtraukuma; kontaktdakša ir pareizi pieslēgta kontaktligzdai, un elektrotīkla divpolu slēdzis (ja ir) ir pareizā pozīcijā (proti, ļauj piegādāt strāvas padevi uz ierīci); nedarbojas sadzīves elektrosistēmas aizsargierīces; strāvas kabelis nav bojāts.
Nedarbojas iekšējā gaisma.	Iespējams, jānomaina spuldzīte. Ierīce var būt ieslēgšanas/gaidlaika režīmā.	<ul style="list-style-type: none"> Sazinieties ar pilnvarotu tehniskās palīdzības dienestu. Ieslēdziet ierīci, nospiežot ieslēgšanas/gaidstāves režīma pogu.
Temperatūra nodalījumos nav pietiekami zema.	Tam var būt dažādi iemesli (skatiet sadaļu „Risinājumi”).	Pārbaudiet, vai: <ul style="list-style-type: none"> durvis aizveras pareizi; ierīce nav uzstādīta blakus siltuma avotam; iestatītā temperatūra ir atbilstoša; ir nodrošināta gaisa cirkulācija ierīces ventilācijā.
Ledusskapja nodalījuma apakšā ir ūdens.	Nosprostota atkausētā ūdens noteksisatēma.	Iztīriet atkausētā ūdens noteksisatēmu (skatīt sadaļu “Tīrīšana un apkope”).
Ierīces priekšējā mala pie durvju starplikas ir karsta.	Tas nav defekts. Tas novērš kondensāta veidošanos.	Risinājums nav nepieciešams.
Mirgo sarkanā  ikona, un ir dzirdams skaņas signāls	Atvērtu durvju brīdinājuma signāls Tā tiek aktivizēta, ja ledusskapja nodalījuma durvis paliek atvērtas ilgāku laiku.	Lai izslēgtu skaņas signālu, aizveriet izstrādājuma durvis.
Mirgo sarkanā  ikona, un ir aktivizēts skaņas signāls un  ikona.	Energoapgādes pārtraukuma trauksme Aktivizējas, ja energoapgādei ir ilgstošs pārtraukums, kas izraisījis temperatūras paaugstināšanos saldētavas nodalījumā. Piezīme. kamēr ir deaktivizēta energoapgādes pārtraukuma trauksme, produktam nevar iestatīt citu temperatūru.	Skaņas signāla izslēgšana. Pirms pārtikas lietošanas pārbaudiet tās stāvokli. Pēc pogas nospiešanas temperatūras displejā atkal būs redzama iestatītā temperatūra. Ja saldētavas nodalījums vēl nav sasniedzis produktu saglabāšanas optimālo temperatūru, var aktivizēties saldētavas nodalījums temperatūras trauksme (skatiet saldētavas nodalījuma temperatūras trauksmi).
Deg sarkanā  ikona (nemirgo), ir aktivizēts skaņas signāls, un mirgo temperatūras indikatori.	Saldētavas nodalījuma temperatūras brīdinājuma signāls Saldētavas nodalījuma temperatūras trauksme norāda, ka nodalījumā nav optimālā temperatūra. Tā var rasties, izmantojot pirmoreiz, pēc atkausēšanas un/vai tīrīšanas, sasaldējot lielu pārtikas daudzumu vai tad, ja saldētavas durvis neaizveras pilnībā.	Lai izslēgtu skaņas signālu, īsi nospiediet pogu “Turn off sound alarm” (Izslēgt trauksmes skaņas signālu) (temperatūras indikatori pārtrauks mirgot). Kad ir sasniegti optimālie temperatūras apstākļi, sarkanā ikona izslēdzas automātiski. Ja trauksme saldētavas nodalījumā saglabājas, sazinieties ar pilnvarotu tehniskās palīdzības dienestu.
Temperatūras indikatori ledusskapja nodalījumam mirgo tā, kā parādīts attēlā: 	Darbības traucējuma brīdinājuma signāls Trauksme norāda uz tehniska komponenta disfunkciju.	Piezvaniet uz tehniskās palīdzības dienestu.

* Tikai atsevišķiem modeļiem



Drošības norādījumus, lietotāja rokasgrāmatu, izstrādājuma īpašo zīmi un energopatēriņa informāciju varat lejuplādēt:

- Apmeklējot tīmekļa vietni docs.whirlpool.eu
- Izmantojot QR kodu
- Vai arī **sazinieties ar mūsu pēcpārdošanas apkopes dienestu** (telefona numurs norādīts garantijas grāmatiņā). Sazinoties ar mūsu pēcpārdošanas apkopes dienestu, lūdzu, nosauciet kodus, kas redzami izstrādājuma datu plāksnītē.





DĖKOJAME, KAD ĮSIGIJOTE „WHIRLPOOL“ GAMINĮ
Kad galėtumėte tinkamai pasinaudoti
pagalba, užregistruokite gaminį svetainėje
www.whirlpool.eu/register



Prieš naudodamiesi prietaisu atidžiai perskaitykite saugos instrukcijas.

GAMINIO APRAŠYMAS

NAUDOJIMAS PIRMĄ KARTĄ

Įrengę prieš prijungdami prietaisą prie maitinimo palaukite bent dvi valandas. Prijunkite prietaisą prie elektros tinklo ir jis pradės veikti automatiškai. Tinkamiausios maisto laikymo temperatūros yra iš anksto nustatytos gamykloje.

Įjungę prietaisą, turite palaukti 4–6 valandas, kol bus pasiekta tinkama įprastai pripildyto prietaiso laikymo temperatūra. Antibakterinį nuo kvapų saugantį filtrą įdėkite į ventiliatorių, kaip parodyta ant filtro pakuotės (jei yra). Jei pasigirsta garsinis signalas, vadinasi, buvo pertrauktas temperatūros signalas: paspauskite mygtuką, kad išjungtumėte garsinį signalą.

VALDYMO SKYDELIS

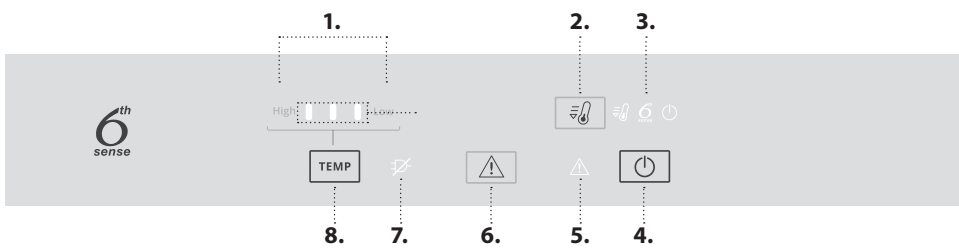

1. Šaldiklio ir šaldytuvo skyrių temperatūros indikatorius
2. Greitasis atšaldymas
3. „6th Sense Fresh Control“ ir ventiliatoriaus indikatorius
4. Įjungimo / budėjimo režimas
5. Signalo indikatorius
6. Garso signalo išjungimas
7. Elektros pertrūkio signalo indikatorius
8. TEMPERATŪROS mygtukas

6th SENSE FRESH CONTROL

Prietaisas gali automatiškai greitai pasiekti optimalią vidinę temperatūrą. „6th Sense Fresh Control“ funkcija leidžia valdyti ir prietaiso drėgnumą. Kad funkcija veiktų tinkamai, turi būti įjungtas ventiliatorius. Funkciją galima įjungti ir išjungti (žr. ventiliatoriaus apibūdinimą).

VENTILIATORIUS*

Ventiliatorius padeda geriau paskirstyti temperatūrą gaminio viduje, kad jame laikomi maisto produktai ilgiau išliktų švieži ir būtų sumažintas perteklinis drėgnumas. Pagal numatytuosius nustatymus yra įjungtas ventiliatorius. Ventiliatorius įjungti / išjungti galite spausdami ir 3 sek. palaikydami budėjimo režimo [] ir greitojo atšaldymo [] mygtukus. Degantis „6th Sense Fresh Control“ simbolis rodo, kad ventiliatorius yra įjungtas ir todėl įjungta „6th Sense Fresh Control“ funkcija. Jei aplinkos temperatūra viršija 27 °C arba jei ant stiklinių lentynėlių yra vandens lašų, būtina, kad ventiliatorius veiktų, kad maistas būtų tinkamai išsaugomas. Ventiliatoriaus išjungimas leidžia taupyti energiją.

Pastaba. po elektros srovės dingimo arba prietaiso išjungimo ventiliatorius įsijungia automatiškai. Neužstatykite oro įsiurbimo angos maisto produktais.

ANTIBAKTERINIS FILTRAS*

Išimkite jį iš dėžutės vaisių ir daržovių stalčiuje, tada įstatykite į ventiliatoriaus dangtelį. Keitimo nurodymai pateikiami filtro dėžutėje.

ĮJUNGIMO / BUDĖJIMO REŽIMAS

Paspauskite ir palaikykite mygtuką 3 sekundes, kad išjungtumėte prietaisą. Dar kartą spustelėkite mygtuką norėdami vėl suaktyvinti prietaisą.

Pastaba. Taip prietaisas neatjungiamas nuo elektros tinklo.

ŠALDIKLIO IR ŠALDYTUVO SKYRIŲ TEMPERATŪRA

Kitokią prietaiso temperatūrą galima nustatyti spaudžiant mygtuką „Temp.“.

LED lemputės dega

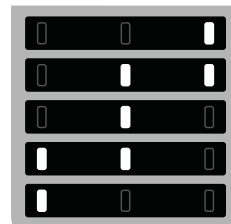

Aukšta Žema

Temperatūros nustatymas

- Žema (šalčiau)
- Vidutiniškai žema
- Vidutiniška
- Vidutiniškai aukšta
- Aukšta (ne taip šalta)

FAST COOL (GREITASIS ATŠALDYMAS)

Paspauskite mygtuką [], jei reikia greitai atvėsinti šaldytuvo skyrių, arba likus 6 val. prieš įdedant į šaldiklio kamerą didelį šaldomo maisto kiekį. Įjungus funkciją, užsidega piktograma. Po 36 valandų ši funkcija išsijungia automatiškai arba ją galima išjungti dar kartą paspaudus mygtuką.

Pastaba. saugokite, kad švieži maisto produktai nesiliestų prie jau užšaldytų produktų.

GARSINIO SIGNALO IŠJUNGIMAS

Norėdami išjungti garso signalą, trumpai paspauskite mygtuką [].

* Tik tam tikruose modeliuose

„STOP FROST“ SISTEMA*

„STOP FROST“ SISTEMA palengvina šaldiklio skyriaus atitirpinimą. STOP FROST priedas skirtas surinkti šaldymo kameroje susidariusį ledą; priedą lengva išimti ir išvalyti, taigi sutrumpėja laikas, reikalingas šaldymo kameras atitirpinti.

„STOP FROST“ PRIEDO VALYMAS

1. Atidarykite šaldiklio skyriaus dureles ir išimkite viršutinį stalčių.

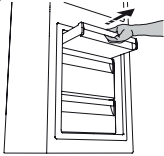

2. Atlaisvinkite ir išimkite „STOP FROST“ priedą; būkite atsargūs ir neišmeskite jo ant žemiau esančių stiklinių lentynėlių.

Pastaba. jei priedas užstrigo ar jį sunku išimti, neišiminkite jo, o atitirpdykite visą šaldymo kamerą.

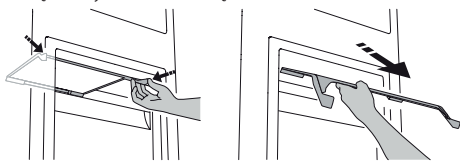

3. Uždarykite šaldiklio skyriaus dureles.
4. Ledą nuo priedo pašalinkite plaudami po tekančiu (bet ne karštu) vandeniu.



Norėdami nuimti ledą nuo STOP FROST priedo, vadovaukitės žemiau pavaizduota valymo procedūra.

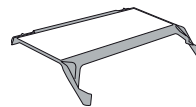

5. Leiskite padėklui išdžiūti, o plastikinę dalį nušluostykite minkšta šluoste.



6. Vėl įstatykite priedą į išsikišimus galinėje dalyje, kaip pavaizduota paveikslėlyje, tada užfiksuokite priedo rankenėlę prie viršuje esančių fikساتorių.

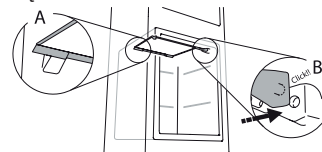

7. Vėl įstatykite viršutinį stalčių ir uždarykite šaldiklio skyriaus duris. Galima išvalyti STOP FROST priedą vieną, tam nereikia visiškai atšaldyti šaldymo kameros. Nuolat valant STOP FROST priedą, reikės rečiau atitirpdyti visą šaldymo kamerą.

Pastaba. gaminio specifikacijos, įskaitant talpą ir energijos suvartojimą, apskaičiuotos be STOP FROST priedo.

KAIP LAIKYTI MAISTO PRODUKTUS IR GĖRIMUS

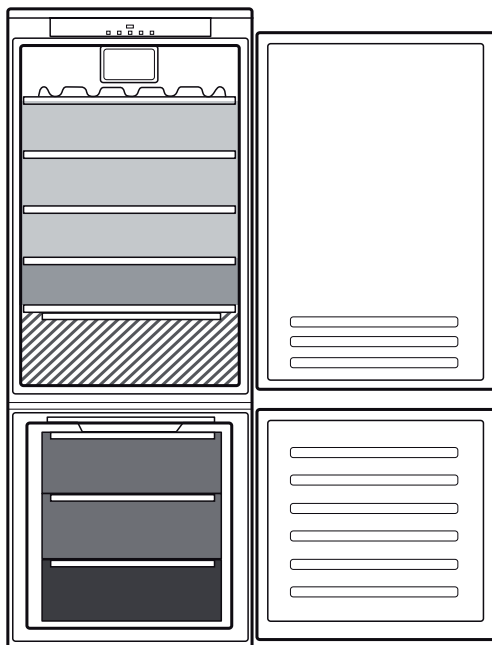

Legenda

- VIDUTINĖS TEMPERATŪROS ZONA**
Rekomenduojama tropiniams vaisiams, skardinėms, gėrimams, kiaušiniams, padažams, konservuotiems produktams, sviestui ir uogienei laikyti
- VĖSI ZONA**
Rekomenduojama sūriui, pienui, pieno produktams, delikatesams, jogurtui laikyti
- ŽEMIAUSIOS TEMPERATŪROS ZONA**
Rekomenduojama mėsos gaminiams, desertams, mėsai ir žuviai laikyti
- VAISIŲ IR DARŽOVIŲ STALČIUS**
- ŠALDIKLIO STALČIAI**
- ŠALDYMO ZONOS STALČIUS**
(Vėsiausia zona)
Rekomenduojama šviežiams / paruoštiems maisto produktams šaldyti

* Tik tam tikruose modeliuose

PRIEDAI*

STIKLAS

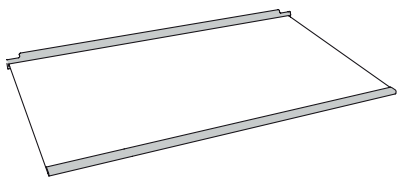

BUTELIŲ LENTYNĖLĖ

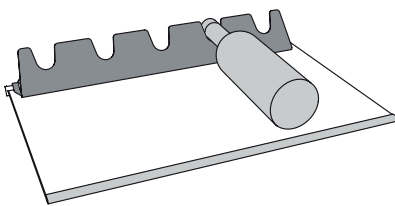



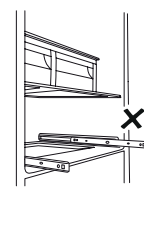
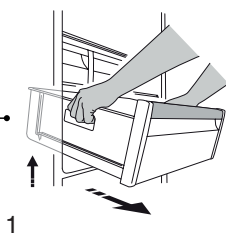
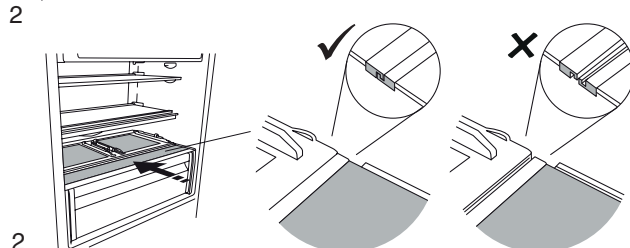
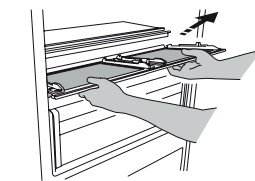
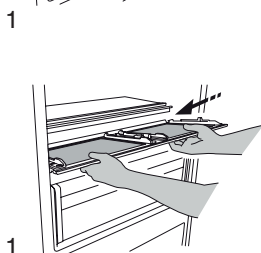
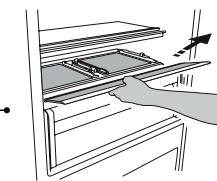
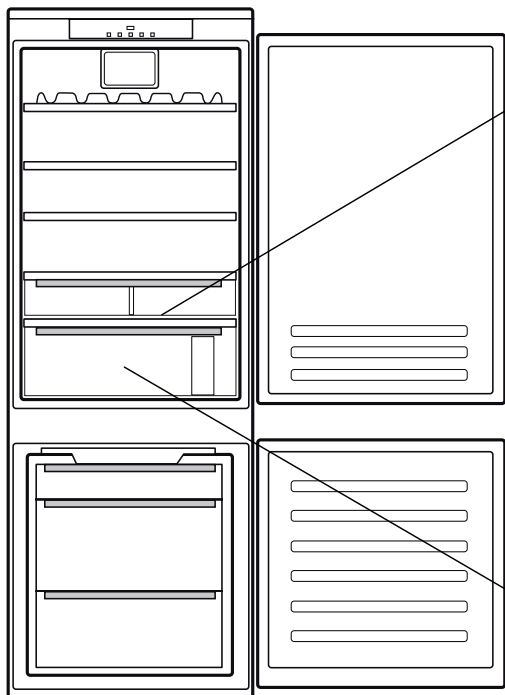
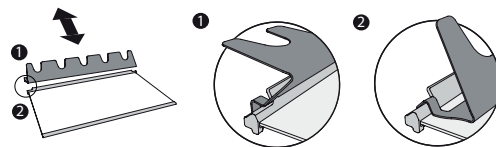

KAIP NAUDOTI BUTELIŲ LENTYNĖLĘ



* Tik tam tikruose modeliuose

GEDIMŲ ŠALINIMAS

Ką daryti, jei...	Galimos priežastys	Sprendimai
Valdymo pultelis yra išjungtas, prietaisas neveikia.	Gali būti problemų dėl elektros tiekimo.	Patikrinkite, ar: <ul style="list-style-type: none"> • nenutrūko elektros tiekimas; • kištukas yra tinkamai įkištas į maitinimo lizdą ir dvipolis jungiklis (jei yra) yra tinkamoje padėtyje (t. y. prietaisas gali būti įjungtas); • tinkamai nustatyti buitinių prietaisų elektros sistemos saugikliai; • nesugadintas maitinimo laidas.
Nedega lemputė viduje.	Gali reikėti lemputę pakeisti. Prietaisas gali būti įjungtas arba veikti budėjimo režimu.	<ul style="list-style-type: none"> • Kreipkitės į įgaliotąjį techninės priežiūros tarnybą. • Paspaudę įjungimo / budėjimo mygtuką, prietaisą įjunkite.
Nepakankamai žema temperatūra kameroje.	Priežastys gali būti įvairios (žr. skyrių „Sprendimai“).	Patikrinkite, ar: <ul style="list-style-type: none"> • durelės tinkamai uždarytos; • prietaisas nėra pastatytas arti šilumos šaltinio; • nustatyta tinkama temperatūra; • užtikrinama oro cirkuliacija per prietaiso ventiliacijos angas.
Šaldytuvo kameros apačioje yra vandens.	Užsikimšo atitirpdymo vandens išleidimo žarna.	Iššluostykite atitirpdymo metu išleistą vandenį (žr. skyrių „Valymas ir priežiūra“).
Prietaiso priekinis kraštas ties durų tarpikliu yra karštas.	Tai nėra defektas. Tai neleidžia susidaryti kondensatui.	Jokių veiksmų atlikti nereikia.
Raudonai mirksi  piktograma ir įsijungia garsinis signalas	Atidarytų durų signalas Įsijungia, jei šaldytuvo kameros durelės lieka atidarytos ilgesnį laiko tarpą.	Kad išjungtumėte signalą, uždarykite atviras gaminio duris.
Raudonai mirksi piktograma  , veikia garsinis signalas ir piktograma  .	Elektros srovės nutraukimo signalas Pradeda veikti, kai užsitęsia maitinimo tiekimo sutrikimas, kuris sukelia temperatūros šaldymo kameroje padidėjimą. Pastaba. kol neišjungiamas elektros srovės nutraukimo signalas, negalite nustatyti kitokios šaldytuvo temperatūros.	Garsinio signalo išjungimas. Prieš valgydami, patikrinkite maisto būklę. Paspaudus šį mygtuką temperatūros ekranelyje vėl matysite nustatytą temperatūrą. Jeigu šaldymo kamera dar nepasiekė optimalios maisto laikymo temperatūros, gali būti įjungtas šaldymo kameros temperatūros signalas (žr. šaldymo kameros temperatūros signalas).
Raudonai šviečia piktograma  (nemirksi), pasigirsta garsinis signalas, o temperatūros indikatoriai mirksi.	Šaldiklio skyriaus temperatūros signalas Šaldiklio kameros temperatūros signalas rodo, kad kamera veikia ne optimalia temperatūra. Taip gali atsitikti: naudojant pirmą kartą, atitirpdžius ir (arba) išvalius, šaldant didelį kiekį maisto arba kai nevisiškai uždaromos šaldiklio kameros durelės.	Kad išjungtumėte garso signalą, trumpai paspauskite mygtuką „Turn off sound alarm“ (išjungti garso signalą) (temperatūros indikatoriai nustos mirksėti). Kai bus pasiektos optimalios temperatūros sąlygos, raudona piktograma išsijungs automatiškai. Jeigu šaldiklio kameros temperatūros signalas nenustoja veikęs, susisiekite su įgaliota Techninės priežiūros tarnyba.
Šaldytuvo skyriaus temperatūros indikatoriai mirksi, kaip parodyta paveikslėlyje: 	Veikimo trikties signalas Signalas rodo, kad įvyko techninio komponento triktis.	Kreipkitės į įgaliotą techninės priežiūros centrą.

* Tik tam tikruose modeliuose



Saugos instrukcijas, naudotojo vadovą, gaminio duomenų lapą ir energijos sąnaudų duomenis galite atsisiųsti:

- Apsilankę svetainėje adresu docs.whirlpool.eu
- Naudodami QR kodą
- Arba **kreipdamiesi į techninės priežiūros centrą** (žr. telefono numerius garantijos lankstinuke). Kreipiantis į techninės priežiūros centrą būtina pateikti gaminio duomenų plokštelėje nurodytus kodus.



**DZIĘKUJEMY ZA ZAKUP PRODUKTU WHIRLPOOL**

W celu uzyskania kompleksowej pomocy prosimy zarejestrować urządzenie na stronie www.whirlpool.eu/register



Przed użyciem urządzenia należy uważnie przeczytać instrukcje bezpieczeństwa.

OPIS PRODUKTU**PIERWSZE UŻYCIĘ**

Po instalacji pozostawić urządzenie w bezruchu na co najmniej dwie godziny przed podłączeniem go do sieci. Po podłączeniu do źródła zasilania urządzenie zaczyna działać automatycznie. Idealne temperatury przechowywania żywności są ustalone fabrycznie.

Po włączeniu urządzenia należy poczekać 4-6 godzin, aż zostanie osiągnięta prawidłowa temperatura przechowywania normalnie wypełnionego urządzenia. Antybakteryjny filtr przeciwzapachowy należy umieścić w wentylatorze, jak pokazano na opakowaniu filtra (jeżeli w wyposażeniu). Jeśli urządzenie wyda sygnał dźwiękowy, oznacza to, że włączył się alarm temperaturowy. Aby wyłączyć alarmy dźwiękowe, należy nacisnąć przycisk.

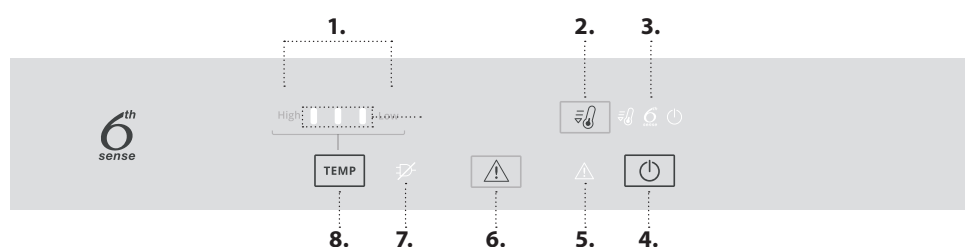
PANEL KONTROLNY

1. Wskaźnik temperatury komory chłodziarki i zamrażarki
2. Szybkie chłodzenie
3. Kontrolka funkcji 6th Sense Fresh Control
4. Przycisk Wł. / Tryb czuwania
5. Kontrolka alarmu
6. Wyłączanie alarmu dźwiękowego
7. Kontrolka alarmu awarii zasilania
8. Przycisk Temperatura chłodziarki

FUNKCJA 6th SENSE FRESH CONTROL

Urządzenie jest zdolne do szybkiego automatycznego osiągnięcia optymalnej wewnętrznej temperatury przechowywania. Funkcja 6th Sense Fresh Control umożliwia także sterowanie poziomem wilgotności w urządzeniu. W celu zapewnienia poprawnego działania wentylator musi pracować. Tę funkcję można włączać i wyłączać (patrz Opis wentylatora).

WENTYLATOR*

Wentylator poprawia rozkład temperatur w urządzeniu, co pozwala lepiej chronić przechowywaną żywność i wyeliminować nadmierną wilgotność. Domyślnie wentylator jest włączony. Aby włączyć i wyłączyć wentylator, należy wcisnąć i przytrzymać przyciski Trybu czuwania i Szybkie chłodzenie na czas 3 sekund. Podświetlony symbol funkcji 6th Sense Fresh Control wskazuje, że włączony jest wentylator i działa funkcja 6th Sense Fresh Control. Jeśli temperatura otoczenia przekracza 27°C lub jeśli na szklanych półkach występują krople wody, w celu zapewnienia poprawnego przechowywania żywności należy włączyć wentylator. Wyłączenie wentylatora pozwala ograniczyć zużycie energii.

Uwaga: wentylator zostaje ponownie włączony automatycznie pod awarią zasilania lub wyłączeniu urządzenia. Nie wolno blokować strumienia powietrza produktami żywnościowymi.

FILTR ANTYBAKTERYJNY*

Należy wyjąć go z pudełka znajdującego się w szufladzie na owoce i warzywa i umieścić w pokrywie wentylatora. Procedura wymiany jest opisana na opakowaniu filtra.

PRZYCIISK WŁ. / TRYB CZUWANIA

Aby wyłączyć urządzenie, należy nacisnąć i przytrzymać przez 3 sekundy przycisk. Aby włączyć urządzenie, należy krótko nacisnąć ten przycisk ponownie.

Uwaga: nie powoduje to odłączenia urządzenia od zasilania.

TEMPERATURA KOMORY CHŁODZIARKI I ZAMRAŻARKI

Można ustawić inną temperaturę pracy urządzenia za pomocą przycisku „Temp.”.

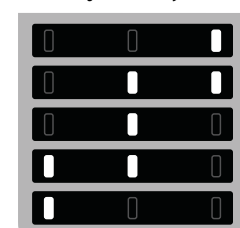
Świejące diody

Wysoka Niska

Ustawienie temperatury

- Niska (chłodniejsza)
- Średnia-niska
- Średnia
- Średnia-wysoka
- Wysoka (mniej chłodna)

FAST COOL (SZYBKE CHŁODZENIE)

Aby szybko schłodzić komorę zamrażarki lub na 6 godzin przed włożeniem większej porcji żywności do zamrożenia, należy nacisnąć przycisk . Gdy funkcja jest włączona, świeci się ikona. Funkcja wyłącza się automatycznie po upływie 36 godzin. Można ją również wyłączyć ręcznie, naciskając przycisk ponownie.

Uwaga: należy unikać bezpośredniego kontaktu świeżej żywności z żywnością wcześniej zamrożoną.

WYŁĄCZANIE ALARMU DŹWIĘKOWEGO

Aby wyłączyć alarm dźwiękowy, należy krótko nacisnąć przycisk .

* Dostępne tylko w wybranych modelach

SYSTEM STOP FROST*

SYSTEM STOP FROST ułatwia rozmrażanie komory zamrażarki. Wyposażenie STOP FROST służy do zbierania szronu powstałego w komorze zamrażarki, jego łatwego usuwania oraz czyszczenia, co znacznie skraca czas niezbędny do rozmrażania wnętrza komory zamrażarki.

PROCEDURA CZYSZCZENIA TACKI STOP FROST

1. Otworzyć drzwi komory zamrażarki i wyjąć górną szufladę.

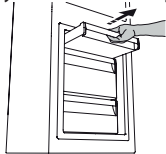

2. Odczepić tackę STOP FROST i zdemontować ją, uważając by nie upuścić jej na szklaną półkę poniżej.

Uwaga: jeżeli tacka jest zakleszczona lub trudno ją wyjąć, nie podejmować dalszych prób jego wyjęcia, ale kontynuować całkowite rozmrażanie komory zamrażarki.

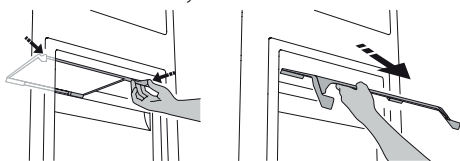

3. Zamknąć drzwi komory zamrażarki.
4. Usunąć szron z tacki, przepłukując ją pod bieżącą (nie gorącą) wodą.



Aby usunąć szron z tacki STOP FROST, należy postępować zgodnie z procedurą czyszczenia przedstawioną poniżej.

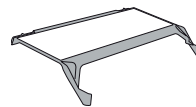

5. Zaczekać, aż tacka przeschnie i wytrzeć plastikowe części miękką szmatką.



6. Włożyć tackę z powrotem, umieszczając tylną część w zagłębieniach pokazanych na rysunku, a następnie przymocować uchwyt w zapięciach powyżej.

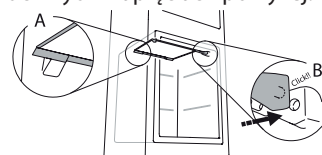

7. Włożyć z powrotem górną szufladę i zamknąć drzwi komory zamrażarki.

Możliwe jest czyszczenie jedynie tacki STOP FROST bez konieczności całkowitego rozmrażania komory zamrażarki. Regularne czyszczenie tacki STOP FROST pomaga zminimalizować konieczność całkowitego rozmrażania komory zamrażarki.

Uwaga: dane techniczne produktu, w tym pojemność i zużycie energii, są obliczone bez tacki STOP FROST.

PRZECHOWYWANIE ŻYWNOSCI I NAPOJÓW

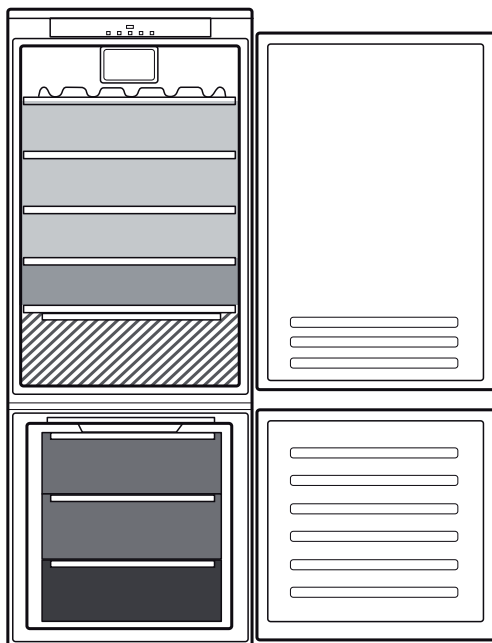

Legenda

- | | |
|--|------------------------------------------------------------------------------------------------------------------------------------------------|
| | STREFA UMIARKOWANEJ TEMPERATURY
Zalecana do przechowywania owoców tropikalnych, puszek, napojów, jajek, sosów, marynat, masła, dżemu |
| | STREFA NISKIEJ TEMPERATURY
Zalecana do przechowywania serów, mleka, wyrobów mleczarskich, produktów delikatesowych, jogurtów |
| | STREFA NAJNIŻSZEJ TEMPERATURY
Zalecana do przechowywania wędlin i deserów, mięsa oraz ryb |
| | SZUFLADA NA WARZYWA I OWOCE |
| | SZUFLADY ZAMRAŻARKI |
| | SZUFLADA STREFY ZAMRAŻANIA
(Strefa najniższej temperatury)
Zalecana do zamrażania świeżej żywności/ ugotowanych potraw |

* Dostępne tylko w wybranych modelach

AKCESORIA*

SZKLANE PÓŁKI

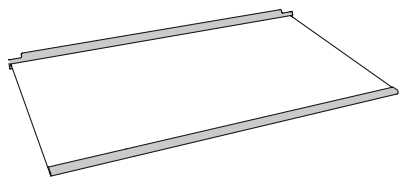

PÓŁKA NA BUTELKI

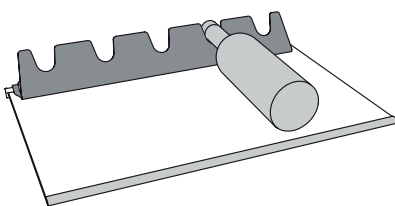

UŻYTKOWANIE PÓŁKI NA BUTELKI

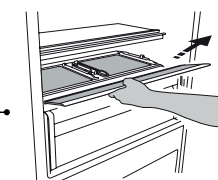
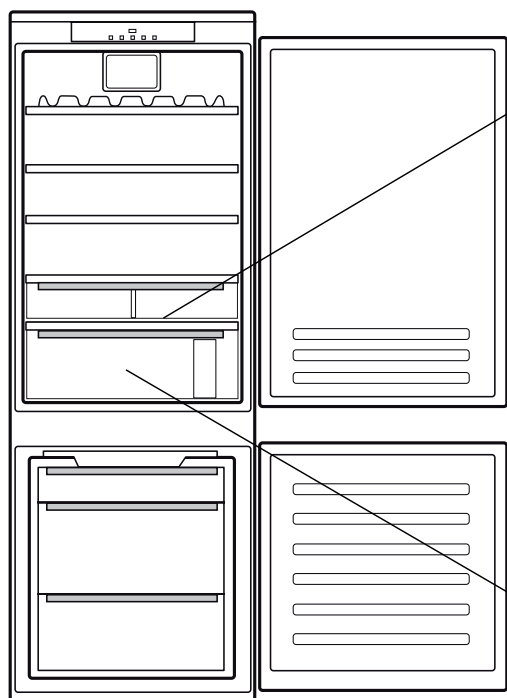
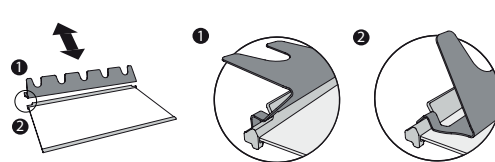

1

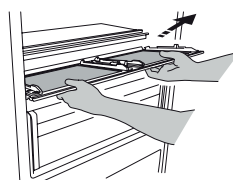

2

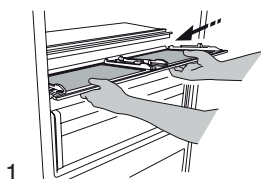

1

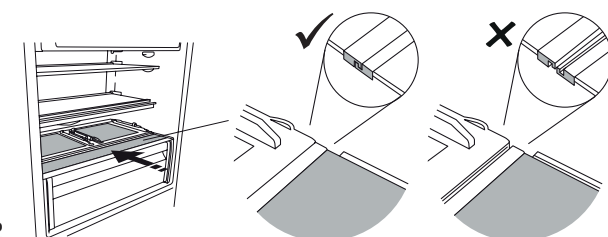

2

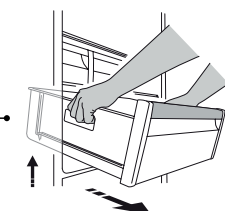

1



1

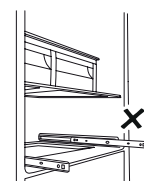





2



* Dostępne tylko w wybranych modelach

ROZWIĄZYWANIE PROBLEMÓW

Co zrobić, gdy...	Możliwe przyczyny	Rozwiązania
Panel sterowania jest wyłączony, urządzenie nie działa.	Być może wystąpił problem z zasilaniem elektrycznym urządzenia.	Sprawdź: <ul style="list-style-type: none"> • Czy nie wystąpiła przerwa w dostawie prądu; • Czy wtyczka została poprawnie wciśnięta w gniazdo, a przełącznik dwubiegunowy sieci (jeśli gniazdo jest w niego wyposażone) jest we właściwym położeniu (umożliwia zasilenie urządzenia); • Czy urządzenia ochronne domowej instalacji elektrycznej są sprawne; • Czy kabel zasilania nie został uszkodzony.
Nie działa oświetlenie wewnętrzne.	Oświetlenie może wymagać wymiany. Urządzenie może pracować w trybie czuwania.	<ul style="list-style-type: none"> • Skontaktować się z autoryzowanym serwisem wsparcia technicznego. • Włączyć urządzenie przyciskiem Wł./Czuwanie.
Temperatura wewnątrz komór nie jest dostatecznie niska.	Przyczyn może być wiele (patrz „Rozwiązania”).	Sprawdź: <ul style="list-style-type: none"> • Czy drzwi prawidłowo się zamykają; • Czy urządzenie nie zostało umieszczone przy źródle ciepła; • Czy ustawiona temperatura jest odpowiednia; • Czy cyrkulacja powietrza przez otwory wentylacyjne urządzenia jest wystarczająca.
Na dnie komory chłodziarki zbiera się woda.	Spust wody z odszraniania jest zatkany.	Oczyścić spust skroplin (patrz rozdział „Konserwacja i czyszczenie urządzenia”).
Przednia krawędź urządzenia przy uszczelce drzwi jest gorąca.	Nie jest to usterka. Jest to celowy efekt mający na celu zapobieżenie powstawaniu skroplin.	Nie wymaga rozwiązania.
Czerwona ikona  miga i słychać sygnał dźwiękowy	Alarm otwartych drzwi Włącza się, gdy drzwi komory chłodziarki pozostają otwarte przez dłuższy czas.	Aby wyłączyć sygnał dźwiękowy, zamknąć drzwi urządzenia.
Miga czerwona ikona  , jest włączony sygnał dźwiękowy i wyświetlona jest ikona 	Alarm przerwy w zasilaniu Jest on włączany w przypadku dłuższej przerwy w dostawie energii elektrycznej, która powoduje podwyższenie temperatury w komorze zamrażarki. Uwaga: nie można ustawić innej temperatury produktu, aż do wyłączenia alarmu przerwy w zasilaniu.	Wyłączenie alarmu dźwiękowego. Przed spożyciem sprawdź stan żywności. Po naciśnięciu przycisku wyświetlacz temperatury ponownie będzie wskazywać ustawioną temperaturę. Jeśli komora zamrażarki nie osiągnęła optymalnej temperatury przechowywania żywności, może zostać włączony alarm temperatury komory zamrażarki (patrz informacje dotyczące tego alarmu).
Świeci czerwona ikona  (nie miga), włączony jest sygnał dźwiękowy i miga wyświetlacz temperatury.	Alarm temperatury komory zamrażarki Alarm temperatury komory zamrażarki wskazuje, że temperatura w komorze nie jest optymalna. Może to mieć miejsce w następujących sytuacjach: W przypadku używania urządzenia po raz pierwszy, po odmrożeniu i/lub wyczyszczeniu urządzenia, a także przypadku mrożenia dużej ilości żywności, lub gdy drzwi zamrażarki nie są całkowicie zamknięte.	Aby wyłączyć sygnał dźwiękowy, należy krótko nacisnąć przycisk „Wyłączenie alarmu dźwiękowego” (wyświetlacz temperatury przestanie migać). Po osiągnięciu optymalnej temperatury czerwona ikona zostaje automatycznie wyłączona. Jeśli alarm temperatury komory zamrażarki jest nadal aktywny, należy skontaktować się z autoryzowanym serwisem wsparcia technicznego.
Kontrolki temperatury komory chłodziarki migają w sposób przedstawiony na rysunku: 	Alarm nieprawidłowego działania Alarm wskazuje usterkę podzespołu urządzenia.	Wezwać autoryzowany serwis wsparcia technicznego.

* Dostępne tylko w wybranych modelach



Instrukcje bezpieczeństwa, instrukcję obsługi, karta produktu oraz parametry poboru energii można pobrać:

- Odwiedzając naszą stronę internetową docs.whirlpool.eu
- Używając kodu QR
- Można również **skontaktować się z serwisem wsparcia technicznego** (Patrz numer telefonu na karcie gwarancyjnej). Kontaktując się z serwisem, należy podać kody z tabliczki znamionowej urządzenia.



**VĂ MULȚUMIM CĂ AȚI ACHIZIȚIONAT UN PRODUS****WHIRLPOOL**

Pentru a beneficia de servicii complete de asistență, vă rugăm să vă înregistrați produsul pe www.whirlpool.eu/register



Înainte de a utiliza aparatul, citiți cu atenție instrucțiunile de siguranță.

DESCRIEREA PRODUSULUI**PRIMA UTILIZARE**

După instalare, așteptați cel puțin două ore înainte de a conecta aparatul la rețeaua electrică. Conectați aparatul la rețeaua de alimentare cu energie electrică; acesta începe să funcționeze automat. Temperaturile ideale de depozitare a alimentelor sunt presetate din fabrică.

După ce puneți aparatul în funcțiune, trebuie să așteptați 4-6 ore până când se atinge temperatura adecvată de păstrare a alimentelor pentru un aparat încărcat normal. Dacă aparatul este prevăzut cu filtru antibacterian și anti-miros, amplasați-l în ventilator, așa cum se indică pe ambalajul filtrului. Dacă este emis un semnal sonor, înseamnă că alarma de temperatură a intervenit: apăsați pe buton pentru a opri alarmele sonore.

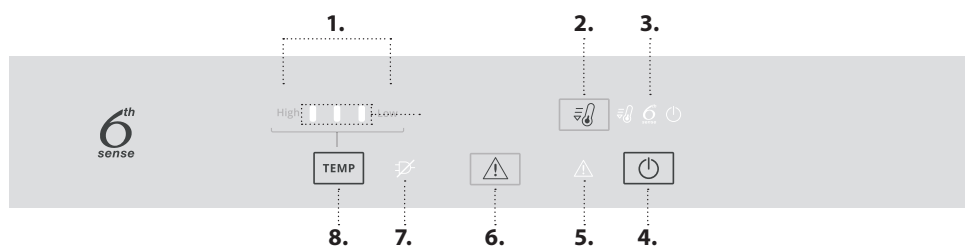
PANOUL DE COMANDĂ

1. Indicator de temperatură pentru compartimentul congelator și compartimentul frigider
2. Răcire rapidă
3. Indicator pentru 6th Sense Fresh Control și ventilator
4. Pornire/Stand-by
5. Indicator de alarmă
6. Dezactivarea alarmei sonore
7. Indicator alarmă de întrerupere prelungită a curentului
8. Buton pentru temperatură

6th SENSE FRESH CONTROL

Aparatul poate atinge rapid și automat temperatura interioară optimă de conservare. Funcția 6th Sense Fresh Control vă permite să controlați și umiditatea aparatului. Pentru funcționarea sa corectă, este necesar ca și ventilatorul să fie pornit. Funcția poate fi activată/dezactivată (vezi descrierea ventilatorului).

VENTILATORUL*

Ventilatorul îmbunătățește distribuția temperaturii în interiorul produselor, permițând o conservare mai bună a alimentelor depozitate și reducerea umidității excesive. Ventilatorul este pornit în mod implicit. Puteți porni/opri ventilatorul apăsând timp de 3 secunde pe butoanele Stand-by (🔌) și Răcire rapidă (🌀). Simbolul 6th Sense Fresh Control aprins indică faptul că ventilatorul este pornit și că funcția 6th Sense Fresh Control este activată. Dacă temperatura ambiantă depășește 27°C sau dacă sunt picături de apă pe rafturile din sticlă, este esențial ca ventilatorul să fie pornit pentru a asigura păstrarea corectă a alimentelor. Dezactivarea ventilatorului permite optimizarea consumului de energie.

Notă: ventilatorul repornește automat după o întrerupere a alimentării cu curent sau după oprirea aparatului. Nu blocați cu alimente zona de admisie a aerului.

FILTRUL ANTIBACTERIAN*

Scoateți-l din cutia aflată în sertarul pentru fructe și legume și introduceți-l în capacul ventilatorului. Instrucțiunile de înlocuire se găsesc în caseta filtrului.

PORNIRE/STAND-BY

Apăsați timp de 3 secunde pe buton pentru a opri aparatul. Apăsați din nou scurt butonul pentru a reactiva aparatul.

Notă: acest lucru nu deconectează aparatul de la rețeaua de alimentare.

TEMPERATURA COMPARTIMENTULUI CONGELATOR ȘI A COMPARTIMENTULUI FRIGIDER

Puteți seta o temperatură diferită de cea a aparatului apăsând pe butonul „Temp.”.

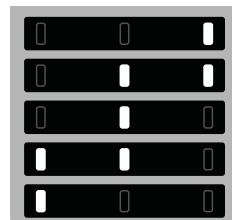
LED-uri aprinse

Ridicată Redusă

Temperatură setată

- Scăzută (mai rece)
- Medie-scăzută
- Medie
- Medie-ridicată
- Ridicată (mai puțin rece)

**FAST COOL (RĂCIRE RAPIDĂ)**

Apăsați pe butonul (🌀) pentru a răci rapid compartimentul frigider sau cu 6 ore înainte de a introduce cantități mari de alimente în compartimentul congelator. Când funcția este activată, pictograma se aprinde. Funcția se dezactivează automat după 36 de ore sau o puteți dezactiva manual dacă apăsați din nou pe buton.

Notă: evitați contactul direct între alimentele proaspete și alimentele deja congelate.

**DEZACTIVAREA ALARMEI SONORE**

Pentru a dezactiva alarma sonoră, apăsați scurt pe butonul (🔊).

* Disponibil numai la anumite modele

SISTEMUL STOP FROST*

SISTEMUL STOP FROST facilitează procedura de dezghețare a compartimentului congelator. Accesoriul STOP FROST este conceput pentru a colecta o parte din gheața care se formează în compartimentul congelator. Acesta este ușor de scos și curățat, reducând astfel timpul necesar pentru decongelarea interiorului compartimentului congelator.

PROCEDURA DE CURĂȚARE A ACCESORIULUI STOP FROST

1. Deschideți ușa compartimentului congelator și scoateți sertarul superior.

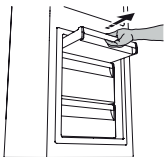

2. Detașați accesoriul STOP FROST și scoateți-l, având grijă să nu îl scăpați pe raftul din sticlă de dedesubt.

Notă: dacă accesoriul este blocat sau este greu de scos, nu încercați să-l mai scoateți, ci continuați să dezghețați complet compartimentul congelator.

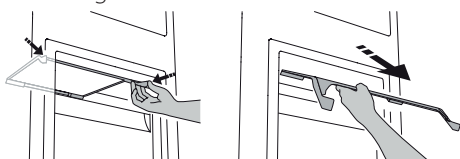

3. Închideți ușa compartimentului congelator.
4. Îndepărtați gheața de pe accesoriu clătindu-l sub apa de la robinet (apa nu trebuie să fie fierbinte).



Pentru a îndepărta gheața de pe accesoriul STOP FROST, urmați procedura de curățare descrisă mai jos.

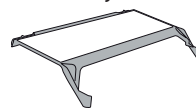

5. Lăsați apa să se scurgă de pe accesoriu până când acesta se usucă și ștergeți părțile din plastic cu o cârpă moale.



6. Reintroduceți accesoriul așezând partea din spate a acestuia pe protuberanțele indicate în figură, apoi fixați mânerul acestuia pe clemele de deasupra.

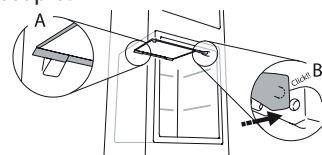

7. Introduceți sertarul superior la loc și închideți ușa compartimentului congelator.

Puteți să curățați accesoriul STOP FROST și fără să dezghețați complet compartimentul congelator. Curățarea regulată a accesoriului STOP FROST reduce necesitatea de a dezgheța complet compartimentul congelator.

Notă: specificațiile produsului, inclusiv volumul și energia, sunt calculate fără accesoriul STOP FROST.

DEPOZITAREA ALIMENTELOR ȘI A BĂUTURILOR

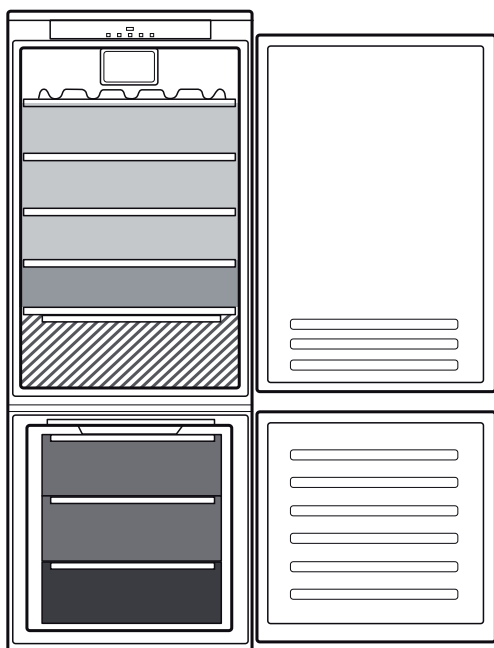

Legendă

- ZONA TEMPERATĂ**
Recomandată pentru depozitarea fructelor tropicale, conservelor, băuturilor, ouălor, sosurilor, murăturilor, untului, gemurilor
- ZONA RECE**
Recomandată pentru depozitarea brânzei, laptelui, alimentelor de consum zilnic, delicatelor, iaurtului
- ZONA CEA MAI RECE**
Recomandată pentru depozitarea mezelurilor, deserturilor, cărnii și peștelui
- SERTAR PENTRU FRUCTE ȘI LEGUME**
- SERTARELE CONGELATORULUI**
- SERTAR ZONĂ CONGELARE**
(Zonă de răcire maximă)
Recomandat pentru congelarea alimentelor proaspete/gătite

* Disponibil numai la anumite modele

ACCESORIILE*

RAFTURI DE STICLĂ

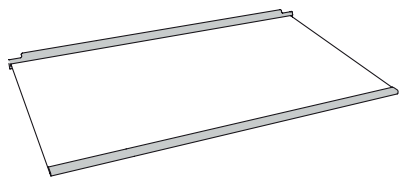

RAFT PENTRU STICLE

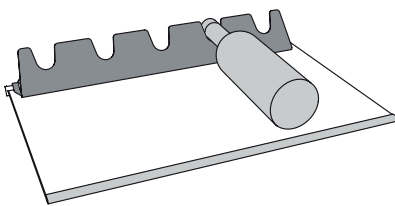



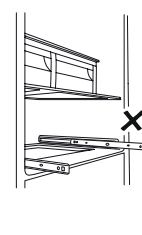
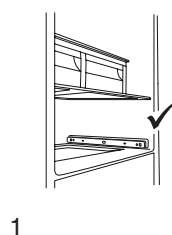
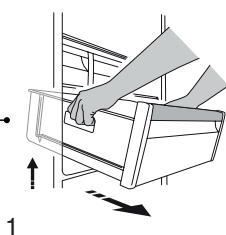
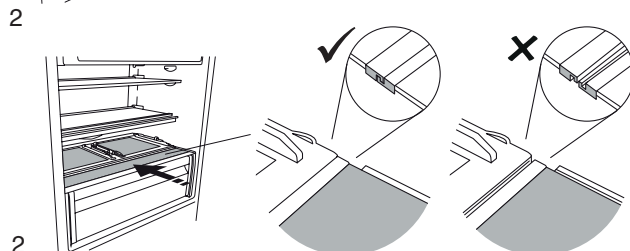
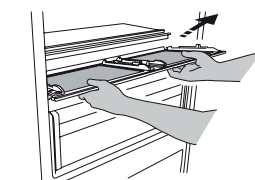
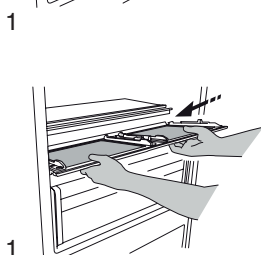
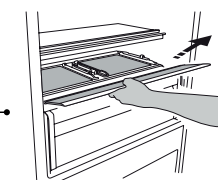
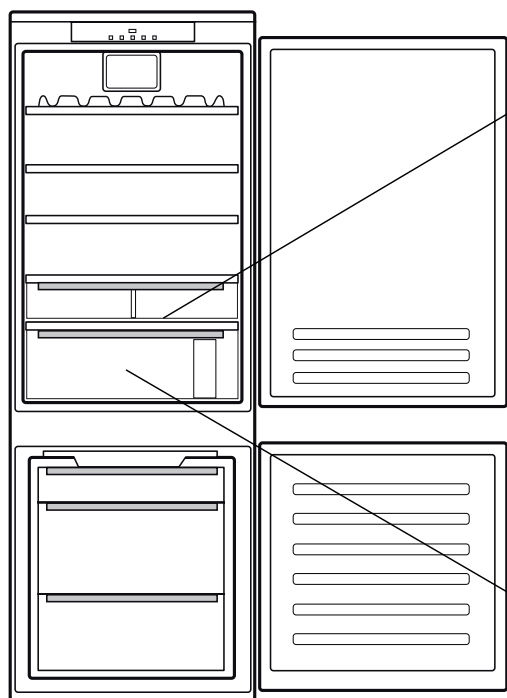
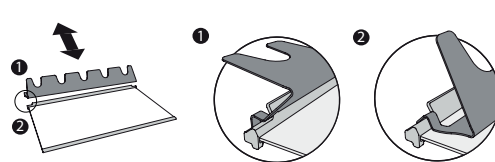

UTILIZAREA RAFTULUI PENTRU STICLE



* Disponibil numai la anumite modele

DEPANAREA

Ce trebuie să faceți dacă...	Motive posibile	Soluții
Panoul de comandă este oprit, aparatul nu funcționează.	Este posibil să existe o problemă la sursa de alimentare a aparatului.	Efectuați următoarele verificări: <ul style="list-style-type: none"> alimentarea cu energie nu este întreruptă; ștecherul este introdus corect în priză și întrerupătorul bipolar de la rețea (dacă intră în dotare) este în poziția corectă (adică permite alimentarea aparatului); dispozitivele de protecție a sistemelor electrocasnice sunt eficiente; cablul de alimentare nu este deteriorat.
Becul din interior nu funcționează.	Este posibil să fie necesară înlocuirea becului. Este posibil ca aparatul să fie în modul Pornire/Stand-by.	<ul style="list-style-type: none"> Contactați serviciul de asistență tehnică autorizat. Porniți aparatul apăsând pe butonul Pornire/Stand-by.
Temperatura din interiorul compartimentelor nu este suficient de scăzută.	Pot exista diverse cauze (a se vedea „Soluții”).	Efectuați următoarele verificări: <ul style="list-style-type: none"> ușile se închid corect; aparatul nu este instalat în apropierea unei surse de căldură; temperatura setată este adecvată; aerul circulă aerului prin sistemul de ventilare al aparatului.
Există apă în partea inferioară a compartimentului frigider.	Scurgerea apei de dezghețare este blocată.	Curățați canalul de scurgere a apei rezultate din dezghețare (consultați secțiunea „Curățarea și întreținerea”).
Marginea din față a aparatului, la garnitura ușii, este fierbinte.	Aceasta nu este o defecțiune. Acest lucru împiedică formarea condensului.	Nu este necesară nicio soluție.
Pictograma roșie  clipește și este emis un semnal sonor	Alarmă ușă deschisă Aceasta se activează când ușa compartimentului frigider rămâne deschisă o perioadă lungă de timp.	Pentru a dezactiva semnalul sonor, închideți ușa deschisă a aparatului.
Pictograma roșie  clipește, este emis un semnal sonor și apare pictograma 	Alarma de întrerupere a curentului Aceasta se activează atunci când alimentarea cu energie electrică este întreruptă un timp îndelungat, lucru care poate determina o creștere a temperaturii în compartimentul congelator. Notă: până când nu este dezactivată alarma de întrerupere a curentului, nu puteți seta o altă temperatură pentru aparat.	Dezactivarea semnalului sonor. Verificați starea alimentelor înainte de a le consuma. După apăsarea butonului, pe afișajul temperaturii va apărea din nou valoarea setată. În cazul în care compartimentul congelator nu a ajuns încă la temperatura optimă pentru conservarea alimentelor, alarma de temperatură din compartimentul congelator s-ar putea activa (consultați Alarma de temperatură din compartimentul congelator).
Pictograma roșie  este aprinsă (constant), este emis un semnal sonor, iar indicatorii de temperatură clipeșc.	Alarmă de temperatură compartiment congelator Alarma de temperatură din compartimentul congelator indică faptul că acesta nu a atins temperatura optimă. Această situație poate apărea: atunci când folosiți aparatul pentru prima dată, după decongelare și/ sau curățare, atunci când congelați cantități mari de alimente sau când ușa congelatorului nu se închide complet.	Pentru a dezactiva semnalul sonor, apăsați scurt pe butonul „Oprește alarma sonoră” (indicatorii de temperatură nu vor mai clipi). Când se ating condițiile optime de temperatură, pictograma roșie se va stinge automat. În cazul în care alarma de temperatură din compartimentul congelator nu se dezactivează, contactați serviciul de asistență tehnică autorizat.
Indicatorii de temperatură ai compartimentului frigider clipeșc așa cum se indică în figură: 	Alarmă de defecțiune Alarma indică o defecțiune la o componentă tehnică.	Contactați telefonic Serviciul de Asistență Tehnică autorizat.

* Disponibil numai la anumite modele



Puteți descărca instrucțiunile privind siguranța, manualul de utilizare, fișa tehnică a produsului și datele energetice:

- Vizitând site-ul nostru web docs.whirlpool.eu
- Utilizând codul QR
- Ca alternativă, **contactați serviciul nostru de asistență tehnică post-vânzare** (consultați numărul de telefon din certificatul de garanție). Când contactați serviciul nostru de asistență tehnică post-vânzare, vă rugăm să precizați codurile specificate pe plăcuța cu date de identificare a produsului dumneavoastră.



**HVALA VAM ŠTO STE KUPILI WHIRLPOOL PROIZVOD**

Kako biste dobili kompletniju podršku, registrujte svoj uređaj na www.whirlpool.eu/register



Pažljivo pročitajte bezbednosna uputstva pre upotrebe uređaja.

OPIS PROIZVODA**PRVA UPOTREBA**

Sačekajte bar dva sata nakon postavljanja uređaja, pre nego što povežete uređaj sa napajanjem. Nakon priključenja uređaja na električnu mrežu, automatski započinje sa radom. Idealne temperature za čuvanje hrane su unapred podešene u fabrici.

Nakon što uključite uređaj, morate da sačekate 4-6 sati kako bi se postigla odgovarajuća temperatura za odlaganje za normalno napunjen uređaj. Postavite antibakterijski filter protiv neprijatnih mirisa u ventilator kao što je prikazano na pakovanju filtera (ako postoji). Ako se začuje zvučni signal, to znači da se oglosio alarm za temperaturu: pritisnite dugme da biste isključili zvučne alarme.

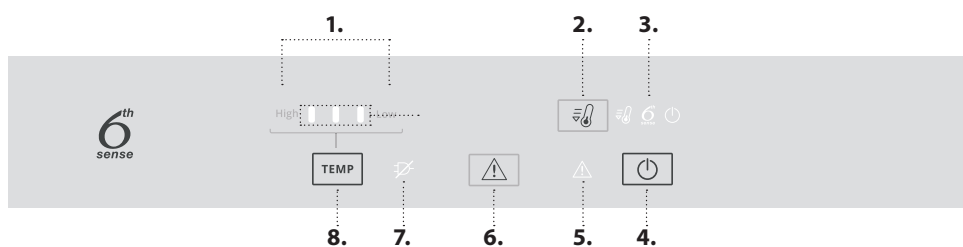
KONTROLNA TABLA

1. Indikator temperature odeljka zamrzivača i frižidera
2. Brzo hlađenje
3. Indikator za 6th Sense Fresh Control i Fan
4. On/stand-by
5. Indikator alarma
6. Isključivanje zvučnog alarma
7. Indikator alarma za nestanak struje
8. Dugme za podešavanje temperature

6th SENSE FRESH CONTROL

Uređaj automatski može brzo da dostigne optimalnu unutrašnju temperaturu za čuvanje. Funkcija 6th Sense Fresh Control takođe omogućuje i kontrolu vlažnosti uređaja. Da bi ispravno radio, mora biti uključen i ventilator. Funkcija može da se uključi/isključi (pogledajte opis ventilatora).

FAN*

Funkcija Fan (ventilator) poboljšava raspodelu temperature unutar uređaja, omogućavajući bolje čuvanje hrane koja se skladišti i smanjenje preterane vlažnosti. Po podrazumevanoj postavci, ventilator je uključen. Ventilator možete uključiti/isključiti tako što ćete na 3 sekunde pritisnuti dugme Stand by (režim pripravnosti) i dugme Brzo hlađenje . Upaljeni simbol 6th Sense Fresh Control označava da je ventilator uključen i da je prema tome uključena funkcija 6th Sense Fresh Control. Ako sobna temperatura pređe 27 °C ili ako se pojave kapi vode na staklenim policama, ventilator treba uključiti kako bi se obezbedili odgovarajući uslovi za čuvanje hrane. Deaktivacijom ventilatora može da se optimizuje potrošnja energije.

Napomena: ventilator će se automatski ponovo pokrenuti posle prekida napajanja ili isključenja aparata. Ne zagrađujte prostor za ulaz vazduha namirnicama.

ANTIBAKTERIJSKI FILTER*

Izvadite ga iz kutije koja se nalazi u fioci za čuvanje voća i povrća i umetnite ga u poklopac ventilatora. Procedura zamene je uključena u kutiji sa filterom.

ON/STAND BY

Pritisnite dugme na 3 sekunde da biste isključili aparat. Opet nakratko pritisnite dugme da biste ponovo aktivirali aparat.

Napomena: time nećete isključiti aparat iz električne mreže.

TEMPERATURA ODELJKA ZAMRZIVAČA I FRIŽIDERA

Moguće je postaviti drugačiju temperaturu uređaja pritiskom na dugme „Temp.“.

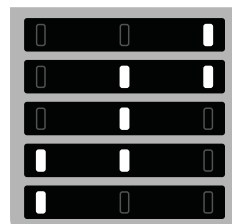
LED diode

Visoka

Niska

Podešavanje temperature

- Niska (hladnije)
- Srednje niska
- Srednja
- Srednje visoka
- Visoka (manje hladno)

**FAST COOL (BRZO HLAĐENJE)**

Pritisnite dugme da biste brzo ohladili odeljak frižidera ili 6 sati pre stavljanja velikih količina hrane koju želite da zamrznete u odeljku zamrzivača. Kada je uključena ova funkcija, svetli ikona. Ova funkcija se automatski isključuje nakon 36 sati ili ručno ponovnim pritiskom dugmeta.

Napomena: Izbegavajte direktan kontakt sveže i već zamrznute hrane.

**ISKLJUČIVANJE ZVUČNOG ALARMA**

Da biste isključili zvučni alarm, kratko pritisnite taster .

* Dostupno samo na određenim modelima

SISTEM STOP FROST*

SISTEM STOP FROST olakšava proces odmrzavanja odeljka zamrzivača. STOP FROST dodatak je dizajniran da prikuplja deo leda koji se formira u odeljku zamrzivača i lako se vadi i čisti, pa se tako smanjuje vreme potrebno za odmrzavanje odeljka zamrzivača.

Da biste uklonili led iz dodatka STOP FROST, pratite proceduru za čišćenje opisanu u nastavku.

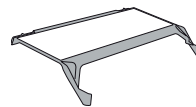

PROCEDURA ZA ČIŠĆENJE DODATKA STOP FROST

1. Otvorite vrata odeljka zamrzivača i uklonite gornju fioku.

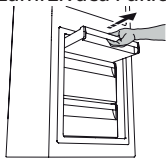

2. Odvojite dodatak STOP FROST i uklonite ga, vodeći računa da ga ne isпустite na staklenu policu ispod.

Napomena: Ako je dodatak zaglavljnjen ili se teško uklanja, ne pokušavajte da ga uklonite, već nastavite sa potpunim odleđivanjem odeljka zamrzivača.

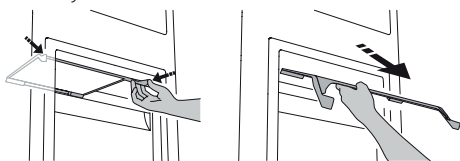

3. Zatvorite vrata odeljka zamrzivača.
4. Uklonite led sa dodatka tako što ćete ga isprati pod tekućom (ne vrućom) vodom.

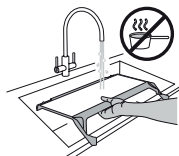

5. Ostavite da se dodatak sam osuši, a plastične delove osušite mekanom krpom.



6. Ponovo umetnite dodatak postavljanjem zadnjeg dela na isturene delove prikazane na slici, a zatim ponovo pričvrstite ručicu dodatka za hvataljke koje se nalaze iznad.

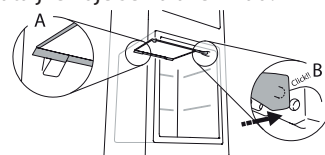

7. Ponovo umetnite gornju fioku i zatvorite vrata odeljka zamrzivača.

Dodatak STOP FROST možete da očistite odvojeno bez potpunog odleđivanja odeljka zamrzivača.

Redovnim čišćenjem dodatka STOP FROST doprinosite smanjivanju potrebe za potpunim odleđivanjem odeljka zamrzivača.

Napomena: Specifikacije proizvoda, što obuhvata zapreminu i energiju, izračunavaju se bez dodatka STOP FROST.

KAKO DA SKLADIŠTITE HRANU I NAPITKE

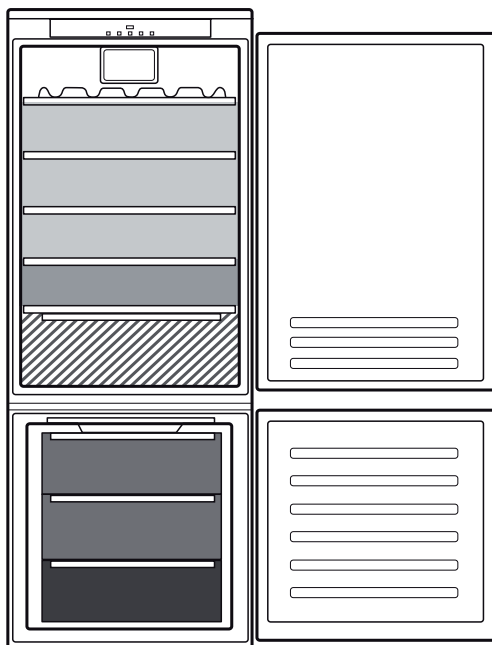

Legenda

- | | |
|--|---------------------------------------------------------------------------------------------------------------------------------|
| | UMERENA ZONA
Preporučuje se za čuvanje tropskog voća, konzervi, pića, jaja, soseva, kiselih krastavaca, putera, džema |
| | ZONA ZA HLAĐENJE
Preporučuje se za čuvanje sira, mleka, obroka, delikatesa, jogurta |
| | NAJHLADNIJA ZONA
Preporučuje se za čuvanje mesnih prerađevina, poslastica, mesa i ribe |
| | FIOKA ZA VOĆE I POVRĆE |
| | FIOKE ZAMRZIVAČA |
| | FIOKA ZONE ZA ZAMRZAVANJE
(Maks. hladna zona)
Preporučuje se za zamrzavanje sveže/kuvane hrane |

* Dostupno samo na određenim modelima

DODACI*

STAKLENE POLICE

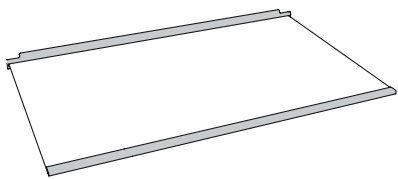

PREGRADA ZA FLAŠE

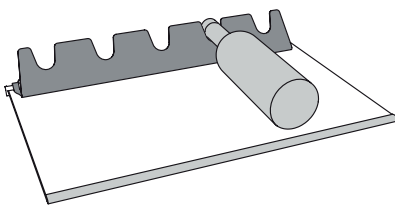



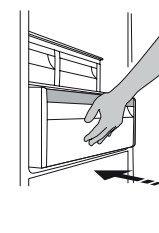
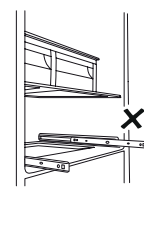
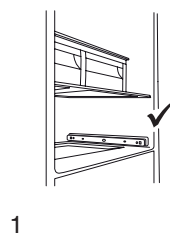
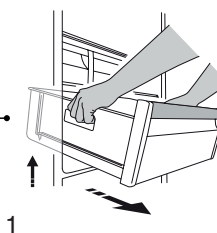
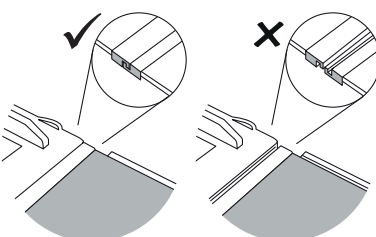
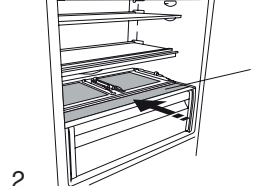
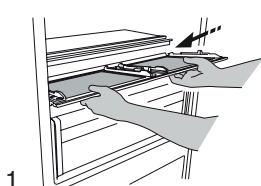
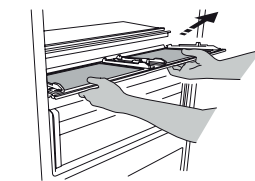
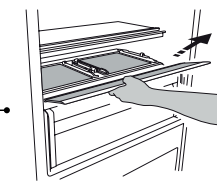
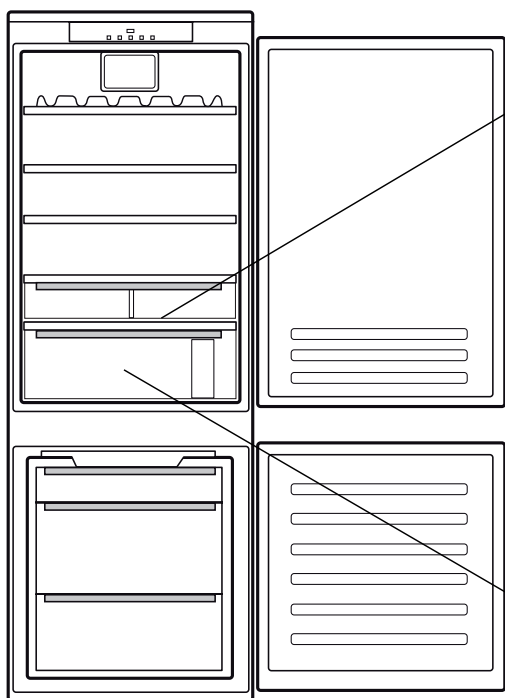
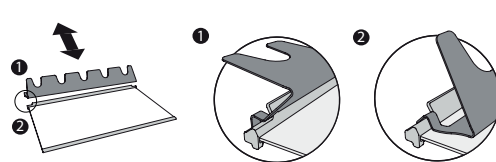

KAKO KORISTITI PREGRADU ZA FLAŠE



* Dostupno samo na određenim modelima

OTKLANJANJE PROBLEMA

Šta ako...	Mogući razlozi	Rešenja
Kontrolna tabla je isključena i uređaj ne radi.	Možda postoji problem sa napajanjem uređaja.	Proverite: <ul style="list-style-type: none"> da li je struja isključena; da li je utikač ispravno priključen u utičnicu za struju i da li je dvopolni prekidač za struju (ako postoji) u ispravnom položaju (tj. omogućava napajanje aparata); da li su uređaji za zaštitu kućnog električnog sistema ispravni; da li je kabl za napajanje oštećen.
Unutrašnja lampica ne radi.	Moguće da je potrebno zameniti sijalicu. Moguća je uređaj u On/Stand-by režimu.	<ul style="list-style-type: none"> Obratite se ovlašćenoj službi za tehničku podršku. Uključite uređaj pritiskom na dugme On/Stand-by.
Temperatura u odeljcima nije dovoljno niska.	Moguće je više uzroka (pogledajte „Rešenja“).	Proverite: <ul style="list-style-type: none"> da li se vrata pravilno zatvaraju; da li je uređaj postavljen u blizini izvora toplote; da li je podešena odgovarajuća temperatura; da li je obezbeđena cirkulacija vazduha kroz ventilacioni sistem uređaja.
U dnu odeljka frižidera se pojavila voda.	Odvod za vodu od otopljenog leda je blokiran.	Očistite odvod za vodu od otopljenog leda (vidite odeljak „Čišćenje i održavanje“).
Prednja ivica uređaja, kod zaptivke vrata, j topla.	To nije kvar. Time se sprečava stvaranje kondenzacije.	Rešenje nije potrebno.
Crvena  ikona treperi i aktiviran je zvučni signal	Alarm za otvorena vrata Aktivira se kada vrata odeljka frižidera duže vreme ostanu otvorena.	Da biste isključili zvučni signal, zatvorite vrata uređaja.
Crvena  ikona treperi, zvučni signal je aktiviran i  ikona je aktivna.	Alarm za prestanak napajanja strujom On se aktivira kada postoji produženi prekid u napajanju strujom koji je uzrokovao porast temperature u odeljku zamrzivača. Napomena: dok se alarm za prestanak napajanja strujom ne deaktivira, ne možete da podesite drugačiju temperaturu uređaja.	Isključivanje zvučnog signala. Proverite u kakvom je stanju hrana pre nego što je budete konzumirali. Po pritiskanju tastera, na displeju temperature će se opet prikazati podešena temperatura. Ukoliko zamrzivač još uvek nije dostigao optimalnu temperaturu za čuvanje hrane, alarm za temperaturu zamrzivača može da se aktivira (videti alarm za temperaturu zamrzivača).
Crvena  ikona svetli (bez treperenja), zvučni signal je aktiviran i indikatori temperature trepere.	Alarm za temperaturu zamrzivača Alarm za temperaturu zamrzivača označava da u odeljku zamrzivača nije optimalna temperatura. Do ovoga može doći: kada se koristi prvi put, nakon odmrzavanja i/ili čišćenja, prilikom zamrzavanja velike količine hrane ili kada se vrata zamrzivača ne zatvaraju u potpunosti.	Da biste isključili zvučni signal, kratko pritisnite dugme „Turn off sound alarm“ (isključi zvučni alarm) (indikatori temperature će prestati da trepere). Kada se dostigne optimalna temperatura, crvena ikona će se automatski isključiti. Ukoliko se alarm za temperaturu zamrzivača ne isključi, obratite se ovlašćenom servisu tehničke podrške.
Indikatori temperature za odeljak frižidera trepere kako je prikazano na slici: 	Alarm koji ukazuje na kvar Alarm ukazuje na kvar neke tehničke komponente.	Obratite se ovlašćenju službi za tehničku podršku.

* Dostupno samo na određenim modelima



Bezbednosna uputstva, korisničko uputstvo, dokumentaciju proizvoda i podatke o potrošnji energije možete preuzeti:

- sa naše internet stranice docs.whirlpool.eu
- ili pomoću QR koda
- Takođe, možete **kontaktirati naš postprodajni servis** (broj se nalazi u garantnoj knjižici). Prilikom kontaktiranja našeg postprodajnog servisa, navedite šifru koja se nalazi na pločici za identifikaciju proizvoda.



**ĎAKUJEME, ŽE STE SI KÚPILI VÝROBOK WHIRLPOOL**

Aby sme vám mohli lepšie poskytovať pomoc, zaregistrujte, prosím, svoj spotrebič na www.whirlpool.eu/register



Prv než spotrebič začnete používať, pozorne si prečítajte Bezpečnostné pokyny.

OPIS VÝROBKU**PRVÉ POUŽITIE**

Po inštalácii počkajte aspoň dve hodiny, až potom pripojte spotrebič do elektrickej siete. Spotrebič pripojte k zdroju elektrickej energie, automaticky začne pracovať. Ideálne skladovacie teploty pre potraviny sú prednastavené pri výrobe.

Po zapnutí spotrebiča musíte počkať 4 až 6 hodín, než sa dosiahne správna skladovacia teplota pre normálne naplnený spotrebič. Antibakteriálny protizápachový filter umiestnite do vetráka podľa ukážky pribalenej k filteru (ak je priložený). Ak sa ozve zvukový signál, znamená to, že sa spustil teplotný alarm: stlačením tlačidla zvukové alarmy vypnete.

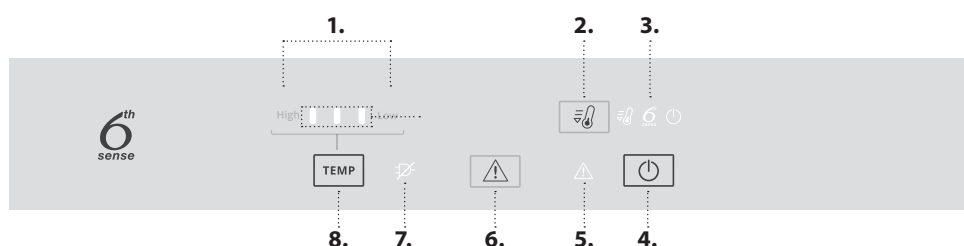
OVLÁDACÍ PANEL

1. Ukazovateľ teploty chladiaceho a mraziaceho priestoru
2. Rýchle chladenie
3. Kontrolka 6th Sense Fresh Control a ventilátora
4. Zapnuté/Pohotovostný režim
5. Kontrolka Alarm
6. Vypnutie zvukového alarmu
7. Kontrolka alarmu výpadku prúdu
8. Tlačidlo Teplota

6th SENSE FRESH CONTROL

Spotrebič je automaticky schopný rýchlo dosiahnuť optimálnu internú teplotu na uchovanie potravín. Funkcia 6th Sense Fresh Control umožňuje regulovať aj vlhkosť spotrebiča. Pre správne fungovanie musí byť zapnutý aj ventilátor. Funkciu je možné zapnúť alebo vypnúť (pozri popis ventilátora).

VENTILÁTOR*

Ventilátor zlepšuje rozloženie teploty vnútri spotrebiča, čím umožňuje lepšie uchovať skladované potraviny a znížiť nadmernú vlhkosť. Pri pôvodnom nastavení je ventilátor zapnutý. Ventilátor môžete zapnúť/vypnúť, keď na 3 sekundy stlačíte tlačidlá Pohot. režim [] a Rýchle chladenie []. Rozsvietený symbol 6th Sense Fresh Control naznačuje, že ventilátor je zapnutý, a preto je funkcia 6th Sense Fresh Control zapnutá. Ak teplota prostredia prekročí 27 °C alebo sa na sklenených policiach vyzrážajú kvapôčky vody, je mimoriadne dôležité, aby bol ventilátor zapnutý v záujme uchovania potravín v náležitom stave. Deaktivácia ventilátora umožňuje optimalizovať spotrebu energie.

Poznámka: Ventilátor sa automaticky opätovne spustí po odpojení napájania alebo po vypnutí spotrebiča. Dbajte, aby potraviny nebránili nasávaniu vzduchu.

ANTIBAKTERIÁLNY FILTER*

Vyberte ho zo škatulky uloženéj v zásuvke na ovocie a zeleninu a vložte do krytu ventilátora. Postup výmeny je uvedený v škatulke s filtrom.

ZAP./POHOTOVOSTNÝ REŽIM

Spotrebič vypnete stlačením tlačidla na 3 sekundy. Krátkym opakovaným stlačením tlačidla znovu aktivujete spotrebič.

Poznámka: Týmto krokom sa spotrebič neodpojí od napájacieho zdroja.

TEPLOTA CHLADIACEHO A MRAZIACEHO PRIESTORU

Stlačením tlačidla „Temp.“ (Teplota) je možné nastaviť rôzne teploty spotrebiča.

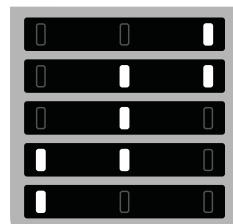
Kontrolky LED svietia**Nastavte teplotu**

Vysoká

Nízky

Nižšia (chladnejšia)

Medium-low (stredne nízka)

Medium (stredná)

Medium-high (stredne vysoká)

High (vysoká – menej chladná)

**FAST COOL (RÝCHLE CHLADENIE)**

Stlačte tlačidlo [], ak chcete rýchlo ochladiť priestor chladničky, prípadne 6 hodín pred vložением väčšieho množstva potravín na mrazenie do mraziaceho priestoru. Keď sa funkcia zapne, rozsvieti sa ikona []. Funkcia sa automaticky vypne po 36 hodinách alebo manuálne opätovným stlačením tlačidla.

Poznámka: Čerstvé potraviny a tie, čo sú už zmrazené, by sa nemali dotýkať.

**VYPNUTIE ZVUKOVÉHO ALARMU**

Zvukový alarm vypnete krátkym stlačením tlačidla [].

* K dispozícii len pri niektorých modeloch

SYSTÉM STOP FROST*

SYSTÉM STOP FROST uľahčuje rozmrazovanie mrazničky. Príslušenstvo STOP FROST je navrhnuté tak, aby zbieralo určitú časť námrazy v mrazničke, jednoducho sa vyberá a čistí, čím znižuje čas potrebný na rozmrazenie vnútra mrazničky.

POSTUP PRI ČISTENÍ PRÍSLUŠENSTVA STOP FROST

1. Otvorte dverka mraziaceho priestoru a vyberte hornú zásuvku.

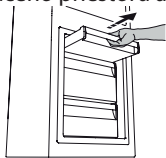

2. Odpojte príslušenstvo STOP FROST a vyberte ho, ale dávajte pritom pozor, aby vám nespadlo na spodnú sklenú poličku.

Poznámka: ak sa príslušenstvo zaseklo alebo sa nedá odobrať, nesnažte sa ho vybrať, ale pokračujte v úplnom odmrzovaní mraziaceho priestoru.

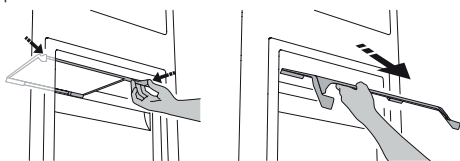

3. Zatvorte dverka mraziaceho priestoru.
4. Námrazu na príslušenstve odstráňte opláchnutím pod tečúcou (nie horúcou) vodou.



Aby ste odstránili námrazu z príslušenstva STOP FROST, postupujte podľa čistiacich krokov zobrazených nižšie.

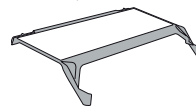

5. Príslušenstvo nechajte odkvapkať a plastové časti utrite pomocou jemnej handry.



6. Príslušenstvo znova vložte na miesto umiestnením na výbežky v zadnej časti, ako ukazuje obrázok, potom príslušenstvo upnite do horných spôn.

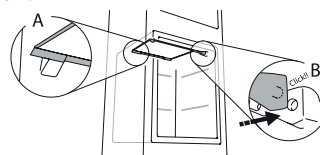

7. Znova vložte hornú zásuvku a zatvorte dverka mraziaceho priestoru.

Príslušenstvo STOP FROST je možné čistiť aj samostatne, bez nutnosti úplne rozmrazovať mraziaci priestor. Pravidelné čistenie príslušenstva STOP FROST pomáha znižovať potrebu úplného rozmrazovania mraziaceho priestoru.

Poznámka: produktové špecifikácie vrátane objemu a energie sa vypočítali bez príslušenstva STOP FROST.

AKO USKLADŇOVAŤ POTRAVINY A NÁPOJE

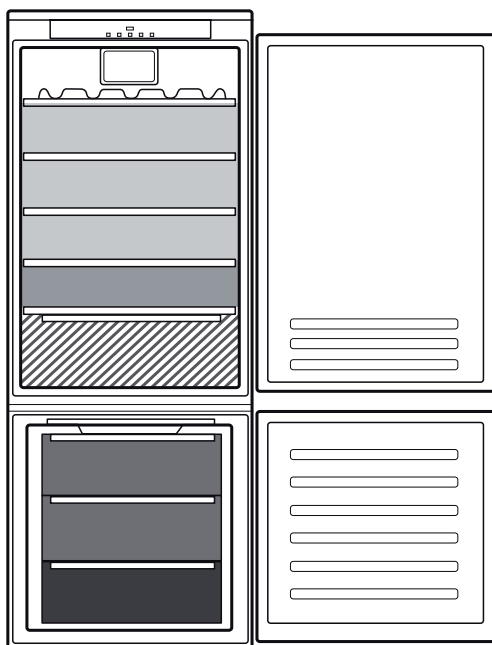

Legenda

- MIERNA ZÓNA**
Odporúča sa na uskladnenie tropického ovocia, plechoviek, nápojov, vajčiek, omáčok, nakladanej zeleniny, masla, džemov
- CHLADNÁ OBLASŤ**
Odporúča sa na skladovanie syra, mlieka, mliečnych výrobkov, lahôdkárskych výrobkov, jogurtov
- NAJCHLADNEJŠIA OBLASŤ**
Odporúča sa na uskladnenie studených nárezov, zákuskov, rýb a mäsa
- ZÁSUVKA NA OVOCIE A ZELENINU**
- ZÁSUVKY MRAZNIČKY**
- ZÁSUVKA MRAZIACEJ ZÓNY**
(Maximálne chladná zóna)
Odporúča sa na mrazenie čerstvých potravín/ uvarého jedla

* K dispozícii len pri niektorých modeloch

PRÍSLUŠENSTVO*

SKLENENÉ POLICE

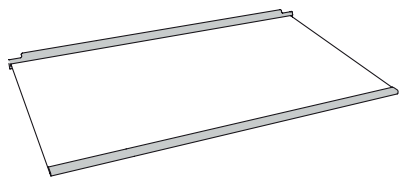

POLICA NA FLAŠE

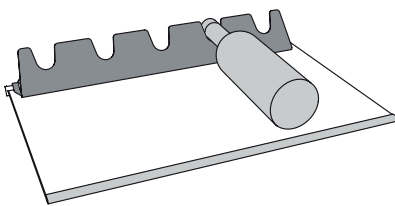

AKO POUŽÍVAŤ DRŽIAK NA FLAŠE

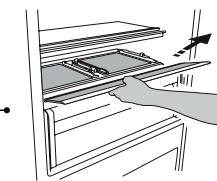
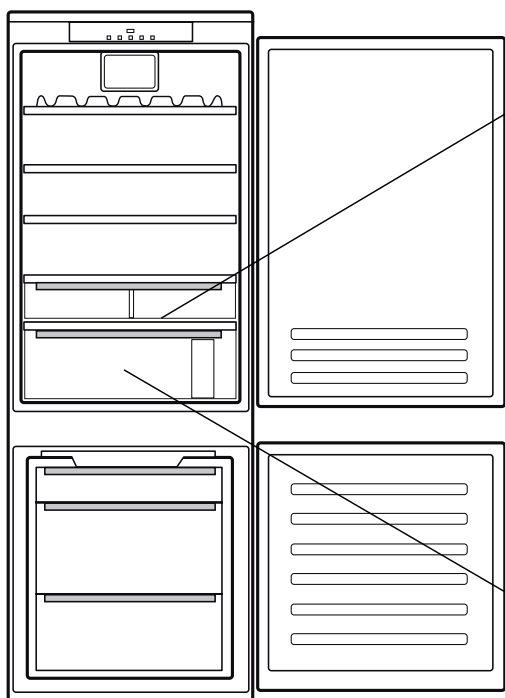
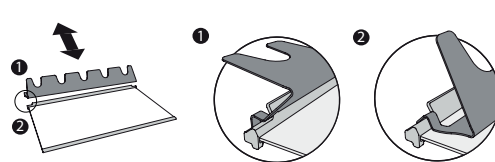

1

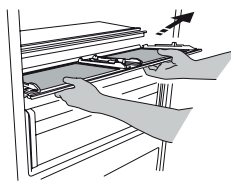

2

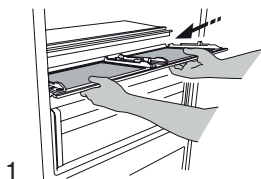

1

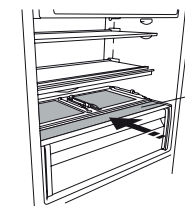

2

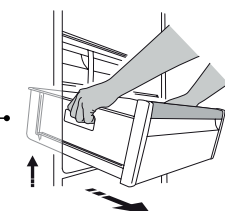
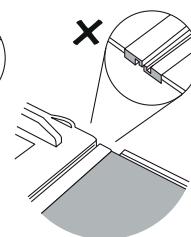
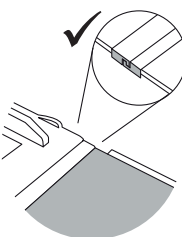

1

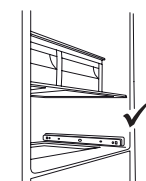

1

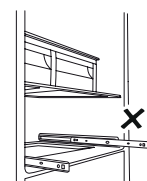





2



* K dispozícii len pri niektorých modeloch

RIEŠENIE PROBLÉMOV

Čo robiť, ak...	Možné príčiny	Riešenia
Ovládací panel je vypnutý, spotrebič nepracuje.	Mohol nastať problém s napájaním spotrebiča.	Skontrolujte, či: <ul style="list-style-type: none"> • nedošlo k výpadku elektrického prúdu; • je zástrčka riadne zasunutá v elektrickej zásuvke a hlavný dvojpólový spínač (ak je súčasťou výbavy) je v správnej polohe (t. j. umožňuje napájať spotrebič); • efektívne fungujú zariadenia na ochranu elektrického systému v domácnosti; • nie je poškodený napájací kábel.
Vnútorne svetlo nefunguje.	Možno treba svetlo vymeniť. Spotrebič môže byť zapnutý/v pohotovostnom režime.	<ul style="list-style-type: none"> • Obráťte sa na autorizovaný servis technickej pomoci. • Zapnite spotrebič stlačením tlačidla Zap./Pohotovostný režim.
Teplota vo vnútri priečinka nie je dostatočne nízka.	Príčiny môžu byť rôzne (pozri časť „Riešenia“).	Skontrolujte, či: <ul style="list-style-type: none"> • sú dvere správne zatvorené; • spotrebič nie je nainštalovaný v blízkosti tepelného zdroja; • je nastavená teplota primeraná; • je zabezpečená cirkulácia vzduchu cez ventiláciu.
Na dne priečinka chladničky je voda.	Odtok na rozmrazenú vodu je blokovaný.	Vyčistite odtok na rozmrazenú vodu (pozri časť „Čistenie a údržba“).
Predný okraj spotrebiča je horúci na mieste tesnenia dverí.	Nejde o poruchu. Zabraňuje tvorbe kondenzácie.	Nevyžaduje si žiadne riešenie.
Bliká červená ikona  a je zapnutý zvukový signál	Alarm pri otvorených dvierkach Aktivuje sa, keď dvere priečinka chladničky zostanú dlhší čas otvorené.	Aby ste zvukový signál vypli, zatvorte dvere na produkte.
Bliká červená ikona  , aktivuje sa zvukový signál a je aktivovaná ikona 	Alarm výpadku napájania elektrinou Aktivuje sa, ak sa vyskytlo dlhodobé prerušenie napájania elektrinou, ktoré spôsobilo zvýšenie teploty v priestore mrazničky. Poznámka: až do vypnutia alarmu výpadku napájania elektrinou nemôžete na spotrebiči nastaviť inú teplotu.	Vypnutie zvukového signálu. Pred konzumáciou skontrolujte stav potravín. Po stlačení tlačidla bude displej teploty opätovne zobrazovať nastavenú teplotu. Ak priestor mrazničky ešte nedosiahol optimálnu teplotu na uchovávanie potravín, môže sa aktivovať signalizácia priestoru mrazničky (pozrite si teplotnú signalizáciu v priestore mrazničky).
Rozsvieti sa červená ikonka  (bez blikania), aktivuje sa zvukový signál a budú blikáť ukazovatele teploty.	Signalizácia teploty priestoru mrazničky Signalizácia teploty priestoru mrazničky naznačuje, že priečinkom nie je pri optimálnej teplote. Toto sa môže vyskytnúť: pri prvom použití, po rozmrazovaní a/alebo čistení, pri zmrazovaní veľkého množstva potravín, prípadne vtedy, ak sa úplne neuzatvorila dvere do priestoru mrazničky.	Na vypnutie zvukového signálu krátko stlačte tlačidlo „Turn off sound alarm“ (Vypnúť zvukový alarm) (prestanú blikáť ukazovatele teploty). Po dosiahnutí optimálnych teplotných podmienok sa červená ikona automaticky vypne. Ak bude pokračovať signalizácia teploty v priestore mrazničky, kontaktujte autorizovaný servis technickej asistencie.
Teplotné kontrolky chladničky blikajú podľa znázornenia na obrázku: 	Alarm poruchy Alarm naznačuje zlyhanie technického komponentu.	Obráťte sa na Služby technickej pomoci.

* K dispozícii len pri niektorých modeloch



Bezpečnostné pokyny, Návod na používanie, Technické a energetické údaje spotrebiča si môžete stiahnuť:

- Na našej webovej stránke docs.whirlpool.eu
- Pomocou QR kódu
- Prípadne **sa obráťte na náš popredajný servis** (Telefónne číslo nájdete v záručnej knižke). Pri kontaktovaní nášho popredajného servisu uveďte, prosím, kódy z výrobného štítku vášho spotrebiča.



**ДЯКУЄМО ЗА ПРИДБАННЯ ВИРОБУ WHIRLPOOL**

Для отримання більш повної допомоги зареєструйте свій прилад на сайті www.whirlpool.eu/register



Перед використанням пристрою уважно прочитайте інструкції з техніки безпеки.

ОПИС ВИРОБУ**ПЕРШЕ ВИКОРИСТАННЯ**

Зачекайте принаймні дві години після установаження, перш ніж підключити прилад до електромережі. Якщо підключити прилад до електромережі, він автоматично розпочне роботу. За замовчуванням встановлено температури, які якнайкраще підходять для зберігання продуктів.

Увімкнувши прилад, зачекайте 4-6 годин, доки він не охолодиться до температури зберігання для звичайно заповненого пристрою. Вмонтуйте у вентилятор антибактеріальний фільтр для усунення неприємних запахів, як це показано на упаковці фільтра (за наявності). Якщо лунає звуковий сигнал, це означає, що активовано сигнал температури: натисніть на кнопку, щоб вимкнути звукові сигнали.

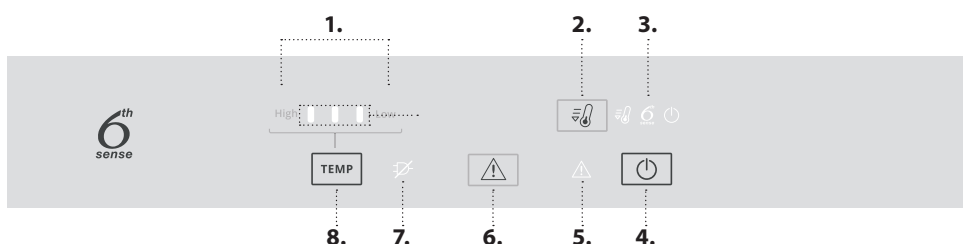
ПАНЕЛЬ КЕРУВАННЯ

1. Індикатор температури морозильного і холодильного відділень
2. Швидке охолодження
3. Індикатор функції 6th Sense (6-те чуття) Fresh Control і вентилятора
4. Увімкн./очікування
5. Індикатор «Попередження»
6. Вимкнення звукового сигналу
7. Індикатор «ПОПЕРЕДЖЕННЯ ПРО ЗНЕСТРУМЛЕННЯ»
8. Кнопка Температура

6th SENSE (6-Е ЧУТТЯ) FRESH CONTROL

Прилад здатний автоматично швидко досягати оптимальної внутрішньої температури зберігання. Крім того, функція 6th Sense (6-те чуття) Fresh Control дозволяє керувати вологістю приладу. Щоб ця функція працювала належним чином, також потрібно увімкнути вентилятор. Функцію можна вмикати й вимикати (докладніше див. у розділі «Вентилятор»).

ВЕНТИЛЯТОР*

Вентилятор поліпшує розподіл температури всередині приладу, забезпечуючи найкращі умови для зберігання продуктів. За замовчуванням вентилятор увімкнено. Щоб увімкнути/вимкнути вентилятор, протягом 3 секунд утримуйте натисненими кнопки «Очікування» і «Швидке охолодження» . Символ «6th Sense Fresh Control» (6-е чуття Fresh Control) указуватиме на те, що вентилятор і функцію «6th Sense Fresh Control» (6-е чуття Fresh Control) увімкнено. Якщо температура навколишнього середовища перевищує 27°C або на скляних полицях з'явилися краплі води, потрібно обов'язково увімкнути вентилятор для забезпечення оптимальних умов зберігання продуктів. Вимкнення вентилятора дозволяє оптимізувати споживання енергії.

Примітка: Після припинення подачі електроенергії або у випадку вимкнення приладу вентилятор вмикається автоматично. Не перекривайте продуктами зону повітрязабірника.

АНТИБАКТЕРІАЛЬНИЙ ФІЛЬТР*

Витягніть його з коробки, розташованої в контейнері для фруктів і овочів, і вставте в кришку вентилятора. Процедура заміни наведено в документації, що постачається в комплекті з фільтром.

УВІМК./ОЧІКУВАННЯ

Щоб увімкнути пристрій, натисніть та утримуйте кнопку протягом 3 секунд. Щоб знову увімкнути прилад, натисніть цю кнопку повторно.

Примітка: При цьому прилад не від'єднується від джерела живлення.

ТЕМПЕРАТУРА В МОРОЗИЛЬНОМУ ТА ХОЛОДИЛЬНОМУ ВІДДІЛЕННЯХ

Робочу температуру приладу можна встановити за допомогою кнопки «Temp.» (Температура).

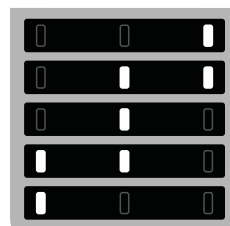
Світлодіоди горять**Встановлена температура**

Висока Низька

- Низька температура (значний холод)
- Середньо-низька температура
- Середня
- Середньо-висока температура
- Висока температура (незначний холод)

**FAST COOL (ШВИДКЕ ОХОЛОДЖЕННЯ)**

Натисніть кнопку для швидкого охолодження холодильного відділення або натисніть її за 6 годин до того, як покласти до морозильного відділення велику кількість продуктів для заморожування. Коли функція увімкнеться, засвітиться значок. Через 36 годин функція вимкнеться автоматично. Щоб вимкнути її вручну, повторно натисніть кнопку.

Примітка: уникайте стикання свіжих продуктів із вже замороженими продуктами.

**ВИМКНЕННЯ ЗВУКОВОГО СИГНАЛУ**

Щоб вимкнути звуковий сигнал, коротко натисніть кнопку .

* Доступно лише на деяких моделях

СИСТЕМА НАКОПИЧЕННЯ ІНЕЮ*

СИСТЕМА НАКОПИЧЕННЯ ІНЕЮ полегшує процедуру розморожування для морозильного відділення. Приладдя для накопичення інею призначено для накопичення інею, який утворюється в морозильному відділенні. Його можна легко витягнути й очистити, таким чином, час, необхідний на розмороження морозильного відділення, значно скорочується.

ОЧИЩЕННЯ АКСЕСУАРА ДЛЯ НАКОПИЧЕННЯ ІНЕЮ

1. Відкрийте дверцята морозильного відділення та витягніть верхній контейнер.

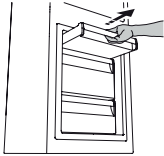

2. Відкріпіть ПРИЛАДДЯ ДЛЯ НАКОПИЧЕННЯ ІНЕЮ та витягніть його, дбаючи про те, щоб не впустити його на скляну полицю, розташовану нижче.

Примітка: Якщо аксесуар застряг або його важко вилучити, не тягніть його силою. Натомість дотримуйтеся процедури повного розмороження морозильного відділення.

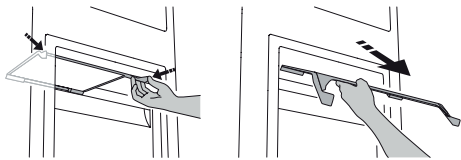

3. Закрийте дверцята морозильного відділення.
4. Видаліть іній з приладдя, промивши його під проточною (не гарячою) водою.

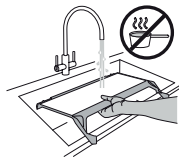

Щоб видалити іній з аксесуара для НАКОПИЧЕННЯ ІНЕЮ, дотримуйтеся наведених нижче вказівок.

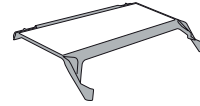

5. Висушіть аксесуар і витріть краплі води з його пластикових частин, використовуючи для цього м'яку тканину.

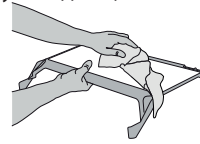

6. Вставте приладдя на місце, встановивши його задню частину на виступи, як це показано на малюнку, потім закріпіть приладдя, посуваючи його, поки не почуєте клацання.

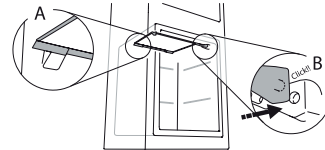

7. Вставте на місце верхній контейнер і закрийте дверцята морозильного відділення.



Аксесуар для НАКОПИЧЕННЯ ІНЕЮ можна очищати окремо (без необхідності повного розмороження морозильного відділення). Очищаючи аксесуар для НАКОПИЧЕННЯ ІНЕЮ, ви зможете уникнути необхідності повного розмороження морозильного відділення.

Примітка: Технічні характеристики приладу, зокрема кількість продуктів, які можна заморозити, і рівень споживання електроенергії, указано без урахування аксесуара для НАКОПИЧЕННЯ ІНЕЮ.

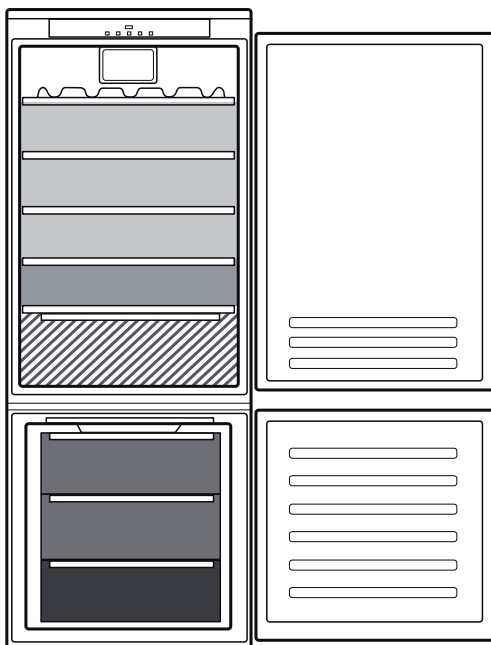
ЗБЕРІГАННЯ ПРОДУКТІВ І НАПОЇВ



Умовні позначки

-  **ЗОНА ПОМІРНОЇ ТЕМПЕРАТУРИ**
Рекомендується для зберігання тропічних фруктів, консервів, напоїв, яєць, соусів, солінь, масла, варення
-  **ЗОНА ОХОЛОДЖЕННЯ**
Рекомендується для зберігання сиру, молока, продуктів щоденного споживання, делікатесів, йогурту
-  **НАЙХОЛОДНІША ЗОНА**
Рекомендується для зберігання нарізки, десертів, риби і м'яса
-  **КОНТЕЙНЕР ДЛЯ ФРУКТІВ І ОВОЧІВ**
-  **КОНТЕЙНЕРИ МОРОЗИЛЬНОЇ КАМЕРИ**
-  **КОНТЕЙНЕР ЗОНИ ЗАМОРОЖУВАННЯ**
(Зона найсильнішого холоду)
Рекомендується зберігати свіжозаморожені/приготовані продукти

* Доступно лише на деяких моделях

ПРИЛАДДЯ*

СКЛЯНІ ПОЛИЧКИ

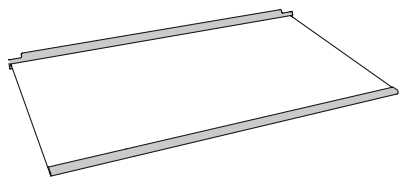

ЛОТОК ДЛЯ ПЛЯШОК

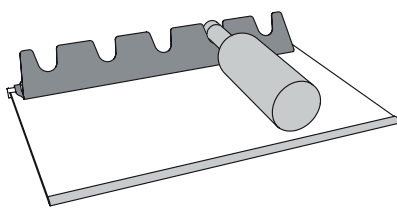

ВИКОРИСТАННЯ ЛОТКА ДЛЯ ПЛЯШОК

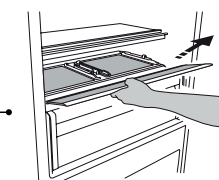
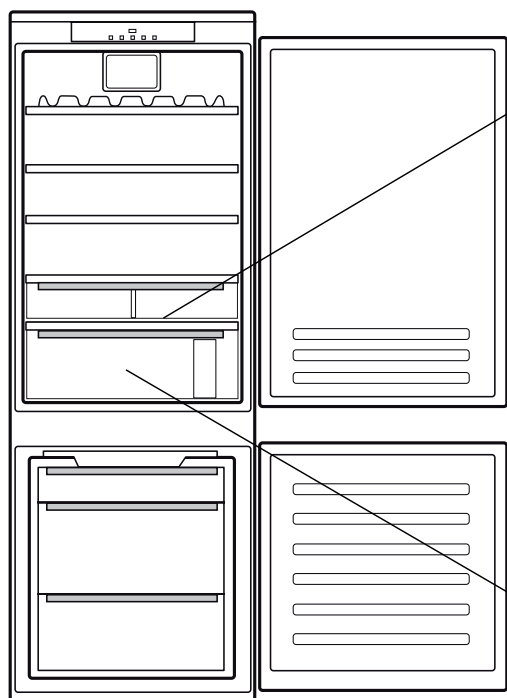
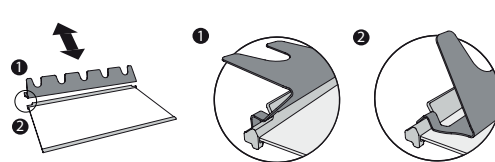

1

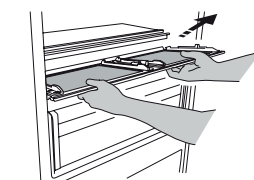

2

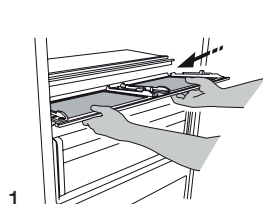

1

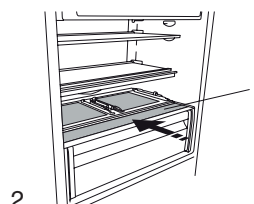

2

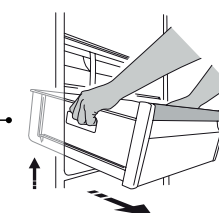
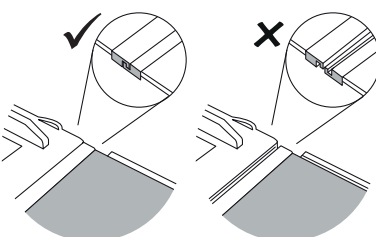

1

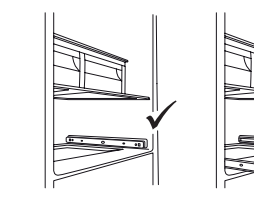





1



2

* Доступно лише на деяких моделях

ПОШУК ТА УСУНЕННЯ НЕСПРАВНОСТЕЙ

Що робити, якщо...	Можливі причини	Рішення
Панель керування вимкнута, прилад не працює.	Можливо, виникли проблеми з електропостачанням приладу.	Перевірте, чи: <ul style="list-style-type: none"> не відбувся збій в мережі електропостачання; вилка вставлена в розетку належним чином, а двополюсний перемикач (за наявності) розташовано правильно (тобто забезпечено електроживлення приладу); працюють належним чином захисні пристрої електричної системи будинку; не пошкоджено шнур живлення.
Не працює освітлення всередині приладу.	Можливо слід замінити лампу. Можливо, прилад працює в режимі очікування.	<ul style="list-style-type: none"> Зверніться до Авторизованого центру технічного обслуговування клієнтів. Увімкніть прилад, натиснувши кнопку On/Stand-by (увімкнення/очікування).
Температура у відділеннях не достатньо низька.	Причин несправності може бути кілька (див. розділ «Рішення»).	Перевірте, чи: <ul style="list-style-type: none"> закриті належним чином дверцята; не встановлено прилад поблизу джерела тепла; встановлено належну температуру; забезпечено циркуляцію повітря через вентиляційні отвори приладу.
На дні холодильного відділення наявна вода.	Забився отвір для зливання талої води.	Очистіть отвір для стікання талої води (див. розділ «Чищення та обслуговування»).
Передній край пристрою поблизу ущільнювача дверцят нагрівається.	Це не є несправністю. Це запобігає утворенню конденсату.	Непотрібно нічого змінювати та виправляти.
Блимає червоний символ  і звуковий сигнал активовано	Попередження про відкриті дверцята Сигналізація вмикається, якщо дверцята морозильного відділення залишаються відкритими протягом тривалого періоду часу.	Щоб вимкнути звуковий сигнал, зачиніть відкриті дверцята.
Блимає червоний значок  , лунає звуковий сигнал та з'являється значок 	Сигнал про перебіг в електромережі Цей сигнал активується у випадку тривалого перебою електропостачання, через який в морозильному відділенні підвищилася температура. Примітка: Доки лунатиме сигнал про перебіг в електромережі, ви не зможете установити для приладу іншу температуру.	Вимкніть звуковий сигнал. Перш ніж вживати продукти в їжу, перевірте їхній стан. Після натискання кнопки на дисплеї знову відобразиться встановлена температура. Якщо в морозильному відділенні ще не досягнуто температури, яка оптимально підходить для зберігання продуктів, може ввімкнутися відповідний сигнал (див. відомості про температурний сигнал морозильного відділення).
Світиться червоний значок  , лунає звуковий сигнал і блимають індикатори температури.	Температурний сигнал морозильного відділення Температурний сигнал морозильного відділення вказує на те, що оптимальної температури не досягнуто. Це може статися під час першого використання приладу, після його розморожування та/або очищення, за умови заморожування великої кількості продуктів або у випадку погано зачинених дверцят.	Щоб вимкнути звуковий сигнал, коротко натисніть кнопку «Вимкнути звуковий сигнал» (індикатори температури перестануть блимати). Після досягнення оптимальних температурних умов червона позначка вимкнеться автоматично. Якщо температурний сигнал морозильного відділення не вмикається, зверніться до Авторизованого центру технічного обслуговування клієнтів.
Індикатори температури в холодильному відділенні блимають (як показано на зображенні): 	Сигнал про неналежне функціонування Сигнал вказує на несправність технічного компонента.	Зверніться до Авторизованого центру технічного обслуговування клієнтів.

* Доступно лише на деяких моделях



Щоб завантажити інструкції з техніки безпеки, інструкцію з експлуатації, довідковий листок технічних даних та дані з електроспоживання:

- Відвідайте наш веб-сайт docs.whirlpool.eu
- Використайте QR-код
- Або, **зверніться до нашої служби післяпродажного обслуговування клієнтів** (Номер телефону зазначено у гарантійному талоні). Звертаючись до центру післяпродажного обслуговування, повідомте коди, зазначені на табличці з паспортними даними виробу.



Whirlpool



400011224427